



รายงานสถานการณ์แรงงานจังหวัดอ่างทอง ไตรมาส 1 ปี 2556

(มกราคม - มีนาคม 2556)



สำนักงานแรงงานจังหวัดอ่างทอง ศาลากลางจังหวัดอ่างทอง ชั้น 2
ถนนเทศบาล 1 ตำบลบางแก้ว อำเภอเมือง จังหวัดอ่างทอง 14000

โทร. 035-611553 มท. 11751

E-mail:angthong@mol.go.th

Website:http://angthong.mol.go.th

คำนำ

สำนักงานแรงงานจังหวัดอ่างทองได้จัดทำรายงานสถานการณ์แรงงานขึ้น เพื่อเป็นการสนับสนุนภารกิจของสำนักงานแรงงานจังหวัดอ่างทองในการเป็นศูนย์ข้อมูลด้านแรงงานของจังหวัด ตามโครงการ “การเพิ่มประสิทธิภาพศูนย์ข้อมูลแรงงานจังหวัด” เริ่มดำเนินการตั้งแต่ปี 2550 เป็นต้นมา เพื่อมุ่งหวังเผยแพร่ข้อมูลด้านแรงงานโดยเฉพาะ แก่หน่วยงานที่เกี่ยวข้อง และผู้สนใจทั่วไป

รายงานสถานการณ์แรงงานจังหวัดอ่างทอง กำหนดจัดทำเป็นรายไตรมาส สำหรับฉบับนี้ เป็นรายงานประจำไตรมาส 1 ปี พ.ศ. 2556 เป็นการรายงานข้อมูลในช่วงเดือนมกราคม – มีนาคม 2556 ทั้งนี้ สำนักงานแรงงานจังหวัดอ่างทอง ได้เผยแพร่สถานการณ์แรงงานฉบับนี้ในเว็บไซต์ของสำนักงานแรงงานจังหวัดอ่างทอง และเว็บไซต์จังหวัดอ่างทอง โดยสามารถติดตามรายละเอียดสถานการณ์แรงงานที่จัดทำขึ้นได้จาก <http://angthong.mol.go.th> และ www.angthong.go.th

ข้อมูลที่ปรากฏในรายงานสถานการณ์แรงงานจังหวัดอ่างทองฉบับนี้ เป็นผลมาจากความร่วมมือในการสนับสนุนข้อมูลของหน่วยงานในจังหวัดสังกัดกระทรวงแรงงาน ได้แก่ สำนักงานจัดหางานจังหวัดอ่างทอง สำนักงานสวัสดิการและคุ้มครองแรงงานจังหวัดอ่างทอง สำนักงานประกันสังคมจังหวัดอ่างทอง และศูนย์พัฒนาฝีมือแรงงานจังหวัดอ่างทอง ตลอดจนหน่วยงานภายนอก ได้แก่ สำนักงานสถิติจังหวัดอ่างทอง สำนักงานพัฒนาธุรกิจการค้าจังหวัดอ่างทอง สำนักงานคลังจังหวัดอ่างทอง สำนักงานพาณิชย์จังหวัดอ่างทอง และสำนักงานอุตสาหกรรมจังหวัดอ่างทอง ซึ่งสำนักงานแรงงานจังหวัดอ่างทองขอขอบพระคุณทุกหน่วยงานที่ให้ความอนุเคราะห์ข้อมูลในการจัดทำรายงานสถานการณ์แรงงานฉบับนี้จนเสร็จสมบูรณ์ และหวังเป็นอย่างยิ่งว่ารายงานสถานการณ์แรงงานจังหวัดอ่างทองฉบับนี้ จะเป็นประโยชน์ต่อหน่วยงานที่เกี่ยวข้องและผู้สนใจทั่วไป

สำนักงานแรงงานจังหวัดอ่างทอง

มิถุนายน 2556



สารบัญ

	หน้า
บทสรุปสำหรับผู้บริหาร	1
สภาพเศรษฐกิจจังหวัดอ่างทอง	8
สถานการณ์แรงงานจังหวัดอ่างทอง	12
★ กำลังแรงงาน การมีงานทำ การว่างงาน	12
★ การส่งเสริมการมีงานทำ	18
■ การจัดหางานในประเทศ	18
■ การส่งเสริมแรงงานนอกระบบ	21
■ แรงงานต่างด้าว	22
■ การคาดประมาณกำลังแรงงาน	23
■ แรงงานไทยในต่างประเทศ	27
★ การพัฒนาศักยภาพแรงงาน	28
★ การคุ้มครองแรงงานและสวัสดิการ	31
■ การตรวจแรงงาน	31
■ การตรวจความปลอดภัยในการทำงาน	33
■ การแรงงานสัมพันธ์	34
■ การเลิกจ้างแรงงาน	35
■ การสวัสดิการแรงงาน	36
★ การประกันอุบัติเหตุจากการทำงาน	37
★ การประกันสังคม	40
ตัวชี้วัดภาวะแรงงาน	43
อัตราค่าจ้างขั้นต่ำ	49
ตารางภาคผนวก	50



บทสรุปสำหรับผู้บริหาร

สถานการณ์ด้านเศรษฐกิจและแรงงาน
จังหวัดอ่างทองไตรมาส 1 ปี พ.ศ. 2556
(มกราคม – มีนาคม 2555) มีรายละเอียดสรุปได้
ดังนี้

สภาพเศรษฐกิจภาวะเศรษฐกิจ

ผลิตภัณฑ์มวลรวมจังหวัด (GPP) จังหวัด
อ่างทอง ปี 2554 มีมูลค่า ณ ราคาประจำปีเท่ากับ
20,346 ล้านบาท ผลิตภัณฑ์มวลรวมจังหวัด
ต่อหัว (GPP Percapita) เท่ากับ 73,800 บาท
พบว่าสาขาการผลิตของจังหวัดอ่างทองที่มี
ผลิตภัณฑ์มวลรวมสูงสุดอยู่ที่สาขานอกภาค
เกษตร ร้อยละ 79.66 และอยู่ในสาขาภาคเกษตร
ร้อยละ 20.34 โดยสาขานอกภาคเกษตรที่สำคัญ
3 อันดับแรกพิจารณาจากผลิตภัณฑ์มวลรวม
จังหวัด (GPP) ณ ราคาประจำปี 2554 ได้แก่
(1) สาขาอุตสาหกรรมการผลิต ร้อยละ 27.36
(2) สาขาการขนส่งและขายปลีก ร้อยละ 12.24
(3) สาขาการศึกษา ร้อยละ 11.33 **ดัชนีราคา
ผู้บริโภคชุดทั่วไปของภาคกลางเดือนเมษายน
2556 เทียบกับเดือนมีนาคม 2556 สูงขึ้นร้อยละ
0.23 (เดือนมีนาคม 2556 เทียบกับเดือน
กุมภาพันธ์ 2556 เพิ่มขึ้นร้อยละ 0.12) โดยดัชนี
หมวดอาหารและเครื่องดื่มไม่มีแอลกอฮอล์
สูงขึ้นร้อยละ 1.26 สาเหตุจากการสูงขึ้นของ
หมวดผักและผลไม้ สูงขึ้นร้อยละ 5.59 หมวด
เนื้อสัตว์สูงขึ้นร้อยละ 2.04 หมวดเนื้อสัตว์ เป็ด
ไก่และสัตว์น้ำ สูงขึ้นร้อยละ 1.50 หมวด
เครื่องดื่มหมักและรองทำสูงขึ้นร้อยละ 0.15
หมวดเคหะสถานสูงขึ้นร้อยละ 0.01 ดัชนีหมวด**

อื่นๆ ไม่ใช่อาหารและเครื่องดื่ม ลดลงร้อยละ
0.33 หมวดพาหนะ การขนส่ง และการสื่อสาร
ลดลงร้อยละ 0.92 เทียบกับเดือนเมษายน
2555 ดัชนีหมวดอาหารและเครื่องดื่มไม่มี
แอลกอฮอล์ สูงขึ้นร้อยละ 3.96 หมวดเนื้อสัตว์
เป็ดไก่ และสัตว์น้ำ สูงขึ้นร้อยละ 6.60 หมวด
เนื้อสัตว์ สูงขึ้นร้อยละ 6.34 หมวดผักและผลไม้
สูงขึ้นร้อยละ 12.21 ดัชนีหมวดอื่น ๆ ไม่ใช่
อาหารและเครื่องดื่ม สูงขึ้นร้อยละ 1.06 หมวด
เคหะสถาน สูงขึ้นร้อยละ 2.92 หมวดพาหนะการ
ขนส่งและการสื่อสาร ลดลงร้อยละ 0.46

การจดทะเบียนนิติบุคคลจัดตั้งใหม่
(สำนักงานพัฒนาธุรกิจการค้าจังหวัดอ่างทอง)
ไตรมาสที่ 1 (มกราคม – มีนาคม 2556)
มีจำนวน 28 แห่ง ทุนจดทะเบียน 24.2 ล้านบาท
อุตสาหกรรมที่มีทุนจดทะเบียนสูงสุด คือ สาขา
การก่อสร้าง มีทุนจดทะเบียน 7.5 ล้านบาท
รองลงมาคือ สาขาการขนส่ง การขายปลีกฯ
มีทุนจดทะเบียน 6.6 ล้านบาท สาขาเกษตรกรรม
การล่าสัตว์ และการป่าไม้ มีทุนจดทะเบียน 2.3
ล้านบาท สาขาการผลิต มีทุนจดทะเบียน 2 ล้าน
บาท สาขาการบริการด้านสุขภาพและงานสังคม
สงเคราะห์ มีทุนจดทะเบียน 1.6 ล้านบาท
ตามลำดับ

การจดทะเบียนโรงงานจัดตั้งใหม่
(สำนักงานอุตสาหกรรมจังหวัดอ่างทอง) ไตรมาส
ที่1 (มกราคม – มีนาคม 2556) มีการจดทะเบียน
จัดตั้งโรงงานใหม่ จำนวน 9 โรง ทุนจดทะเบียน
37.8 ล้านบาท



สถานการณ์ด้านแรงงาน

ประชากรและกำลังแรงงาน จังหวัดอ่างทอง ณ ไตรมาส 1 ปี 2556 ประชากรอายุ 15 ปีขึ้นไปมีจำนวน 234,146 คน เป็นผู้อยู่ในกำลังแรงงาน 164,564 คน ผู้มีงานทำ 161,026 คน **ผู้ว่างงาน 3,538 คน**

การมีงานทำ ผู้มีงานทำในจังหวัดอ่างทอง จำนวน 161,026 คน เป็นผู้ทำงานในภาคเกษตร จำนวน 47,089 คน คิดเป็นร้อยละ 29.24 เป็นผู้มีงานทำนอกภาคเกษตร จำนวน 113,937 คน คิดเป็นร้อยละ 70.76 โดยผู้มีงานทำนอกภาคเกษตรสูงสุด 5 อันดับแรก คือสาขาการผลิต จำนวน 39,747 คน คิดเป็นร้อยละ 34.88 รองลงมาสาขาการขนส่ง ขยายปลีก จำนวน 22,306 คน คิดเป็นร้อยละ 19.58 สาขาการก่อสร้าง จำนวน 13,436 คน คิดเป็นร้อยละ 11.79 สาขาการบริหารราชการฯ จำนวน 8,903 คน คิดเป็นร้อยละ 7.81 และสาขากิจกรรมโรงแรมฯ จำนวน 7,904 คน คิดเป็นร้อยละ 6.94 ตามลำดับ **และประชากรที่มีงานทำส่วนใหญ่มีการศึกษาระดับต่ำกว่าประถมศึกษา จำนวน 45,221 คน หรือร้อยละ 28.08**

การว่างงาน จังหวัดอ่างทอง มีผู้ว่างงาน 3,538 คน หรือมีอัตราการว่างงานร้อยละ 2.15 เมื่อเทียบกับไตรมาสที่ผ่านมาที่จำนวน 3,492 คน เพิ่มขึ้นจำนวน 46 คน คิดเป็นร้อยละที่เพิ่มขึ้น 1.32

สาขาอาชีพที่มีผู้ทำงานสูงสุด 5 อันดับ คือ (1) ผู้ปฏิบัติงานที่มีฝีมือด้านเกษตร และประมงจำนวน 39,564 คน คิดเป็นร้อยละ 24.57 เป็นเพศชายร้อยละ 53.13 เพศหญิงร้อยละ 46.87 (2) ผู้ปฏิบัติงานด้านความสามารถทาง

ฝีมือฯ 26,840 คน คิดเป็นร้อยละ 16.67 เป็นเพศชายร้อยละ 72.10 เพศหญิงร้อยละ 27.90 (3) อาชีพพนักงานบริการและพนักงานในร้านค้าและตลาด 26,805 คน คิดเป็นร้อยละ 16.65 เป็นเพศชายร้อยละ 35.22 เพศหญิงร้อยละ 64.78 (4) ผู้ปฏิบัติการโรงงานและเครื่องจักรและผู้ปฏิบัติงานด้านการประกอบ 24,773 คน คิดเป็นร้อยละ 15.38 เป็นเพศชายร้อยละ 44.66 เพศหญิงร้อยละ 55.34 (5) อาชีพขั้นพื้นฐานต่างๆ 22,263 คน คิดเป็นร้อยละ 13.83 เป็นเพศชายร้อยละ 48.17 เพศหญิงร้อยละ 51.83

การบริการจัดหางานในจังหวัดอ่างทอง ในช่วงไตรมาสที่ 1 (มกราคม – มีนาคม 2556) นายจ้าง/สถานประกอบการได้แจ้ง**ตำแหน่งงานว่าง** จำนวน 426 อัตรา เมื่อเทียบกับไตรมาสที่ผ่านมาที่มีจำนวน 50 อัตรา มีจำนวนเพิ่มขึ้น 376 อัตรา คิดเป็นอัตราส่วนที่เพิ่มขึ้นร้อยละ 752 และเมื่อเทียบกับไตรมาสเดียวกันของปีที่ผ่านมาที่มีจำนวน 60 อัตรา มีจำนวนเพิ่มขึ้น 366 อัตรา คิดเป็นอัตราส่วนที่เพิ่มขึ้นร้อยละ 610 ขณะที่**ผู้ลงทะเบียนสมัครงาน** ในไตรมาสนี้มีจำนวน 1,609 คน เมื่อเทียบจากไตรมาสที่ผ่านมาที่มีจำนวน 1,237 คน เพิ่มขึ้นจำนวน 372 คน คิดเป็นอัตราส่วนที่เพิ่มขึ้นร้อยละ 30.07 และเมื่อเทียบกับไตรมาสเดียวกันของปีที่ผ่านมาที่มีจำนวน 2,943 คน ลดลง 354 คน คิดเป็นอัตราส่วนที่ลดลงร้อยละ 18.03 และ**การบรรจุงาน** ในไตรมาสนี้มีจำนวน 583 คน เมื่อเทียบกับไตรมาสที่ผ่านมาที่มีจำนวน 825 คน มีจำนวนลดลง 242 คน คิดเป็นอัตราส่วนที่ลดลงร้อยละ 29.33 และเมื่อเทียบกับไตรมาสเดียวกันของปีที่ผ่านมาที่มีจำนวน 1,013 คน มีจำนวนลดลง 430 คน คิดเป็นอัตราส่วนที่ลดลงร้อยละ 42.45 ส่วน



ตำแหน่งงานว่างตามระดับการศึกษา ระดับที่
ต้องการสูงสุดคือ ระดับมัธยมศึกษาที่มีความ
ต้องการ 278 อัตรา คิดเป็นร้อยละ 65.26
รองลงมาเป็นระดับปวส. 45 อัตรา คิดเป็น
ร้อยละ 10.56 ,ระดับปวช. 41 อัตรา คิดเป็น
ร้อยละ 9.62 ,ระดับปริญญาตรี 35 อัตรา คิดเป็น
ร้อยละ 8.22 และระดับประถมศึกษาและต่ำกว่า
27 อัตรา คิดเป็นร้อยละ 6.34 ตามลำดับ และ
การบรรจุนงานสูงสุดในระดับมัธยมศึกษา 403
คน คิดเป็นร้อยละ 69.12 รองลงมาระดับปวส.
53 คน คิดเป็นร้อยละ 9.09, ระดับปวช. 50 คน
คิดเป็นร้อยละ 8.58, ระดับปริญญาตรี 42 คน
คิดเป็นร้อยละ 7.20, ระดับประถมศึกษาและ
ต่ำกว่า 35 คน คิดเป็นร้อยละ 6.00 ตามลำดับ
สำหรับอาชีพที่มีการบรรจุนงานมากที่สุด คือ (1)
อาชีพพนักงานบริการ 275 อัตรา คิดเป็นร้อยละ
47.17 (2)อาชีพงานพื้นฐาน 195 อัตรา คิดเป็น
ร้อยละ 33.45 (3) เสมียนฯ 66 คน คิดเป็น
ร้อยละ 11.32 (4) ช่างเทคนิคและผู้ปฏิบัติงาน
ที่เกี่ยวข้อง จำนวน 47 คน คิดเป็นร้อยละ 8.06
และอุตสาหกรรมที่มีตำแหน่งงานว่างมากที่สุด
3 ลำดับแรก คือ (1) การขายส่ง ขายปลีกฯ 319
อัตรา คิดเป็นร้อยละ 74.88 (2) สาขาการผลิต
105 อัตรา คิดเป็นร้อยละ 24.65 (3) สาขาการ
บริหารราชการ 2 อัตรา คิดเป็นร้อยละ 0.47
ตามลำดับ

แรงงานต่างด้าว ที่เข้าเมืองโดยถูกต้อง
ตามกฎหมายและได้รับอนุญาตให้ทำงาน (เดือน
มกราคม – มีนาคม 2556) มีจำนวนคงเหลือ
จำนวนทั้งสิ้น 1,103 คน โดยส่วนใหญ่เป็น
แรงงานต่างด้าวพิจูจน์สัญชาติและได้รับ
ใบอนุญาตทำงาน 866 คน คิดเป็นร้อยละ 78.51
รองลงมาคือประเภทที่ได้รับอนุญาตทำงานตาม

ข้อตกลง MOU จำนวน 92 คน คิดเป็นร้อยละ
8.34 ประเภทส่งเสริมการลงทุนและกฎหมายอื่น
(ม.12) 74 คน คิดเป็นร้อยละ 6.71 ประเภท
ชั่วคราว (ม.9) จำนวน 42 คน คิดเป็นร้อยละ
3.81 และประเภทชนกลุ่มน้อย จำนวน 29 คน
คิดเป็นร้อยละ 2.63 ของแรงงานต่างด้าวถูก
กฎหมายทั้งหมด ซึ่งถ้าพิจารณาแยกตามสัญชาติ
จะพบว่าแรงงานต่างด้าวถูกกฎหมายในจังหวัด
อ่างทอง เป็นสัญชาติพม่า 847 คนคิดเป็นร้อยละ
76.79 สัญชาติอื่นๆ 146 คน คิดเป็นร้อยละ
13.24 สัญชาติอินเดีย 81 คน คิดเป็นร้อยละ
7.34 สัญชาติจีน 18 คน คิดเป็นร้อยละ 1.63
สัญชาติฟิลิปปินส์ 7 คน คิดเป็นร้อยละ 0.63
สัญชาติอังกฤษและสัญชาติอเมริกัน สัญชาติละ
2 คน คิดเป็นร้อยละ 0.18 ตามลำดับ

การสำรวจความต้องการแรงงานใน
จังหวัดอ่างทอง ปี 2555 พบว่ามีความต้องการ
แรงงานในกลุ่มแรงงานไร้ฝีมือสูงสุด คือ จำนวน
3,658 คน และรองลงมาคือ แรงงานกึ่งฝีมือ
จำนวน 2,834 คน โดยแรงงานที่ต้องการส่วน
ใหญ่มีระดับการศึกษาต่ำกว่า ม.3 จำนวน 3,583
คน รองลงมาคือระดับม.3 จำนวน 1,800 คน
และระดับปวช. จำนวน 1,319 คน สำหรับการ
เข้าออกงาน ลูกจ้างที่เข้างานมีจำนวน 1,329 คน
ขณะที่ลูกจ้างออกจางาน มีจำนวน 1,287 คน
ลูกจ้างเข้างานมากกว่าออกจางาน 42 คน
คิดเป็นร้อยละ 3.26 สาเหตุรับลูกจ้างเข้างาน
ร้อยละ 80.06 เนื่องจากเพื่อทดแทนคนเก่า
ส่วนสาเหตุของการออกจางานของลูกจ้าง
ร้อยละ 76.77 เป็นการลาออกเองของลูกจ้าง
ส่วนอาชีพที่ขาดแคลนมากที่สุดในจังหวัด
อ่างทอง คือ แรงงานด้านช่างไฟฟ้าและช่าง
ต่อสายไฟอื่นๆ ขาดแคลนจำนวน 42 คน



(ร้อยละ 9.48) รองลงมา คือ ช่างเย็บผลิตภัณฑ์สิ่งทอสิ่งถักและเครื่องแต่งกาย:ช่างเย็บจักรอุตสาหกรรม 30 คน (ร้อยละ 6.77) และช่างซ่อมเครื่องจักรกลยานยนต์อื่นๆ จำนวน 23 คน (ร้อยละ 5.19) ระดับการศึกษาที่ขาดแคลนสูงสุดคือระดับต่ำกว่า ม.3 จำนวน 231 คน (ร้อยละ 52.14) สำหรับแรงงานผู้สำเร็จการศึกษาในจังหวัดพบว่า มีผู้สำเร็จการศึกษาระดับมัธยมศึกษาตอนต้นสูงสุด จำนวน 3,248 คน คิดเป็นร้อยละ 38.03 รองลงมาคือระดับ ปวส./อนุปริญญา 2,713 คน (ร้อยละ 31.76) และระดับมัธยมศึกษาตอนปลาย 1,498 คน (ร้อยละ 17.54)

แรงงานไทยไปทำงานต่างประเทศ
ในช่วงไตรมาสที่ 1 ปี 2556 จังหวัดอ่างทอง **มีผู้แจ้งความประสงค์ไปทำงานต่างประเทศ** จำนวน 8 คน เมื่อเทียบกับไตรมาสที่ผ่านมา มีจำนวน 11 คน คิดเป็นอัตราส่วนที่ลดลงร้อยละ 27.27 และเมื่อเทียบกับไตรมาสเดียวกันของปีที่ผ่านมา **มีผู้แจ้งความประสงค์ไปทำงานต่างประเทศ** จำนวน 18 คน คิดเป็นอัตราส่วนที่ลดลงร้อยละ 55.55 แรงงานไทยที่ได้รับอนุญาตให้เดินทางไปทำงานต่างประเทศจังหวัดอ่างทอง จำนวน 41 คน **ส่วนใหญ่จะกระจุกตัวในภูมิภาคเอเชีย** จำนวน 19 คน คิดเป็นร้อยละ 46.34 รองลงมา คือภูมิภาคตะวันออกกลาง จำนวน 8 คน คิดเป็นร้อยละ 19.51 ภูมิภาคแอฟริกา จำนวน 6 คน คิดเป็นร้อยละ 14.63 ภูมิภาคยุโรป 5 คน คิดเป็นร้อยละ 12.20 และภูมิภาคอื่นๆ จำนวน 3 คน คิดเป็นร้อยละ 7.32 ของแรงงานที่ได้รับอนุญาตเดินทางไปทำงานต่างประเทศทั้งหมด และเมื่อพิจารณาวิธีการเดินทางไปทำงาน ซึ่งแจ้งต่อสำนักงานจัดหางานจังหวัดอ่างทอง พบว่าไปโดย

วิธี Re-Entry (แจ้งการเดินทางกลับไปทำงานต่อ) เป็นวิธีการเดินทางสูงสุด 38 คน คิดเป็นร้อยละ 92.68 และการเดินทางด้วยตนเอง 3 คน คิดเป็นร้อยละ 7.32 ตามลำดับ

การพัฒนาศักยภาพแรงงาน ในไตรมาสที่ 1 ปี 2555 มีผู้เข้ารับการฝึกเตรียมเข้าทำงาน **จำนวน 28 คน** เมื่อเทียบกับไตรมาสที่ผ่านมาที่มีจำนวน 12 คน มีจำนวนเพิ่มขึ้น 16 คน คิดเป็นอัตราส่วนที่เพิ่มขึ้นร้อยละ 133.33 และเมื่อเทียบกับไตรมาสเดียวกันของปีที่ผ่านมาที่มีจำนวน 15 คน มีจำนวนเพิ่มขึ้น 15 คน คิดเป็นอัตราส่วนที่เพิ่มขึ้นร้อยละ 86.67 โดยไตรมาสนี้ **มีผู้เข้ารับการฝึกเตรียมเข้าทำงาน 2 กลุ่ม** คือ 1)กลุ่มอาชีพช่างไฟฟ้า อิเล็กทรอนิกส์และคอมพิวเตอร์ จำนวน 4 คน คิดเป็นร้อยละ 14.29 2) กลุ่มอาชีพช่างอุตสาหกรรมศิลป์ จำนวน 24 คน คิดเป็นร้อยละ 85.71 ซึ่งมีผู้ผ่านการฝึกจำนวน 20 คน (ฝึกในศูนย์ฯ และส่งฝึกในสถานประกอบกิจการ) คิดเป็นร้อยละ 71.43 ของผู้เข้ารับการฝึกทั้งหมด และทั้ง 20 คนที่ผ่านการฝึกมีงานทำทั้งหมด คิดเป็นร้อยละ 100 ของผู้ผ่านการฝึก และอยู่ระหว่างฝากฝึกในสถานประกอบกิจการ จำนวน 8 คน

สำหรับการฝึกยกระดับฝีมือแรงงานในไตรมาสที่ 1 ปี 2556 มีผู้เข้ารับการฝึกยกระดับฝีมือแรงงานทั้งสิ้น **133 คน** เมื่อเทียบกับไตรมาสที่ผ่านมา มีจำนวน 68 คน **เพิ่มขึ้น 65 คน** คิดเป็นอัตราส่วนที่เพิ่มขึ้นร้อยละ 95.59 และเมื่อเทียบกับไตรมาสเดียวกันของปีที่ผ่านมาที่มีจำนวน 215 คน **ลดลง 82 คน** คิดเป็นอัตราส่วนที่ลดลงร้อยละ 38.14 เมื่อแยกตามสาขาอาชีพพบว่าในไตรมาสนี้ช่างที่มีการฝึกยกระดับฝีมือแรงงานสูงสุดคือ สาขาธุรกิจและบริการ



จำนวน 53 คน คิดเป็นร้อยละ 39.85 รองลงมา คือ สาขาช่างไฟฟ้า อิเล็กทรอนิกส์ และ คอมพิวเตอร์ จำนวน 43 คน คิดเป็นร้อยละ 32.33 ช่างเครื่องกล 22 คน คิดเป็นร้อยละ 16.54 และช่างอุตสาหกรรมศิลป์ 15 คน คิดเป็น ร้อยละ 11.28 ตามลำดับ ซึ่งมีผู้ผ่านการฝึก จำนวน 133 คน คิดเป็นร้อยละ 100 ของผู้เข้า รับการฝึกทั้งหมด และทั้ง 133 คน ที่ผ่านการ ฝึกมีงานทำ 87 คน คิดเป็นร้อยละ 65.41 ของผู้ ผ่านการฝึก

การทดสอบมาตรฐานฝีมือแรงงาน มีผู้เข้ารับการฝึกทดสอบมาตรฐานฝีมือแรงงาน ทั้งสิ้น 127 คน เมื่อเทียบกับไตรมาสที่ผ่านมา มีจำนวน 42 คน เพิ่มขึ้น 85 คน คิดเป็นอัตราส่วน ที่เพิ่มขึ้นร้อยละ 202.38 และเมื่อเทียบกับ ไตรมาสเดียวกันของปีที่ผ่านมาเพิ่มขึ้น 73 คน คิดเป็นอัตราส่วนที่เพิ่มขึ้นร้อยละ 135.18 ซึ่งเมื่อ แยกตามกลุ่มอาชีพพบว่า ในไตรมาสนี้มีการ ทดสอบมาตรฐานฝีมือแรงงานเพียง 3 สาขา คือ สาขาช่างเครื่องกล จำนวน 15 คน คิดเป็น ร้อยละ 11.81 สาขาช่างไฟฟ้า อิเล็กทรอนิกส์ และ คอมพิวเตอร์ จำนวน 15 คน คิดเป็นร้อยละ 11.81 สาขาธุรกิจและบริการ จำนวน 97 คน คิดเป็น ร้อยละ 76.38 ซึ่งมีผู้ผ่านการทดสอบมาตรฐานฝีมือ แรงงานจำนวน 119 คน คิดเป็นร้อยละ 93.70 ของ ผู้เข้ารับการทดสอบทั้งหมด โดยผู้ผ่านการทดสอบทั้ง 3 สาขาเป็นนักศึกษาชั้นปีสุดท้ายจึงยังไม่มีการทำ เพราะอยู่ระหว่างการหางานทำและศึกษาต่อ

ส่วนการฝึกเสริมทักษะในจังหวัดอ่างทอง ในไตรมาสที่ 1 ปี 2556 มีผู้เข้ารับการฝึกเสริมทักษะ ทั้งสิ้น 148 คน เมื่อแยกตามกลุ่มอาชีพพบว่า ในไตร มาสนี้มีการฝึกเสริมทักษะเพียง 3 สาขา คือสาขา ช่างไฟฟ้า อิเล็กทรอนิกส์ และคอมพิวเตอร์ จำนวน

102 คน คิดเป็นร้อยละ 68.92 รองลงมาคือช่าง อุตสาหกรรมศิลป์ จำนวน 29 คน คิดเป็นร้อยละ 19.59 และสาขาช่างเครื่องกลจำนวน 17 คน คิดเป็น ร้อยละ 11.49 ซึ่งมีผู้ผ่านการฝึกเสริมทักษะ จำนวน 148 คน คิดเป็นร้อยละ 100 ของผู้เข้ารับ การฝึกเสริมทักษะทั้งหมด โดยผู้ผ่านการฝึกทักษะทั้ง 3 สาขาเป็นการฝึกให้กับผู้ต้องขัง กลุ่มนักเรียน นักศึกษา และผู้ว่างงาน

การดำเนินการฝึกพัฒนาฝีมือแรงงานโดย ภาคเอกชน ในไตรมาส 1 ปี 2556 มีสถาน- ประกอบการให้ศูนย์พัฒนาฝีมือแรงงานรับรองการ ฝึกอบรมฝีมือตาม พ.ร.บ.ส่งเสริมพัฒนาฝีมือแรงงาน 2545 จำนวน 37 แห่ง เทียบกับไตรมาสที่ผ่านมา มี จำนวน 7 แห่ง ลดลง 4 แห่ง คิดเป็นอัตราส่วนที่ ลดลงร้อยละ 57.14 ไตรมาสนี้มีผู้ผ่านการรับรอง 849 คน เทียบกับไตรมาสที่ผ่านมาจำนวน 722 คน เพิ่มขึ้น 127 คน คิดเป็นอัตราส่วนที่เพิ่มขึ้นร้อย ละ 17.59 โดยการฝึกครั้งนี้มีค่าใช้จ่ายทั้งสิ้น 336,581 บาท

การคุ้มครองแรงงาน จากการตรวจสถาน ประกอบการทั้งสิ้น 43 แห่ง มีลูกจ้างที่ผ่านการ ตรวจ จำนวน 759 คน เมื่อเทียบกับไตรมาสที่ผ่าน มาที่มีการตรวจ จำนวน 19 แห่ง มีจำนวนเพิ่มขึ้น 24 แห่ง คิดเป็นอัตราส่วนที่เพิ่มขึ้นร้อยละ 126.32 และเมื่อเทียบกับไตรมาสเดียวกันของปีที่ผ่านมาที่มี การตรวจ จำนวน 26 แห่ง มีจำนวนเพิ่มขึ้น 17 แห่ง คิดเป็นอัตราส่วนที่เพิ่มขึ้นร้อยละ 65.38 ซึ่งสถาน- ประกอบการที่มีการตรวจสูงสุด คือ ขนาด 1-4 คน จำนวน 17 แห่ง คิดเป็นร้อยละ 39.53 รองลงมา คือ ขนาด 5-9 คน จำนวน 11 แห่ง คิดเป็นร้อยละ 25.58 ขนาด 10-19 คนและขนาด 20-49 คน ขนาด ละ 6 แห่ง คิดเป็นร้อยละ 13.95 ขนาด 100-299 คน จำนวน 2 แห่ง คิดเป็นร้อยละ 4.65 และขนาด



50-99 คน จำนวน 1 แห่ง คิดเป็นร้อยละ 2.32 ของสถานประกอบการที่ตรวจทั้งหมด ตามลำดับ

ในส่วนผลการตรวจไม่พบว่ามีสถานประกอบการที่ปฏิบัติไม่ถูกต้องตามพระราชบัญญัติการคุ้มครองแรงงาน

การตรวจความปลอดภัยในการทำงาน
มีการตรวจความปลอดภัยในสถานประกอบการ 50 แห่ง เมื่อเทียบกับไตรมาสที่ผ่านมาที่มี 10 แห่ง มีการตรวจความปลอดภัยในสถานประกอบการเพิ่มขึ้น 40 แห่ง คิดเป็นอัตราส่วนที่เพิ่มขึ้นร้อยละ 400 และเมื่อเทียบกับไตรมาสเดียวกันของปีที่ผ่านมาที่มีจำนวน 26 แห่ง เพิ่มขึ้น 24 แห่ง คิดเป็นอัตราส่วนที่เพิ่มขึ้นร้อยละ 92.31 มีลูกจ้างที่ผ่านการตรวจ จำนวน 798 คน ซึ่งสถานประกอบการที่ได้รับการตรวจส่วนใหญ่เป็นอุตสาหกรรมประเภทการผลิต จำนวน 23 แห่ง คิดเป็นร้อยละ 46 รองลงมา คือการขนส่ง การขายปลีกฯ จำนวน 19 แห่ง คิดเป็นร้อยละ 38 การก่อสร้าง จำนวน 3 แห่ง คิดเป็นร้อยละ 6 เกษตรกรรม การล่าสัตว์ และการประมง, การไฟฟ้า ก๊าซ และการประปา, การเป็นสื่อกลางทางการเงิน, กิจกรรมด้านอสังหาริมทรัพย์, กิจกรรมด้านบริการ ชุมชน สังคมฯ ประเภทละ 1 แห่ง คิดเป็นร้อยละ 2 ของสถานประกอบการที่ตรวจความปลอดภัย ซึ่งขนาดสถานประกอบการที่ได้รับการตรวจความปลอดภัยส่วนใหญ่เป็นขนาดเล็กลูกจ้างต่ำกว่า 10 คน มีจำนวน 35 แห่ง คิดเป็นร้อยละ 70 รองลงมา คือ ขนาด 10-19 คน จำนวน 6 แห่ง คิดเป็นร้อยละ 12 ขนาด 50-99 คนและขนาด 100-299 คน ขนาดละ 2 แห่ง คิดเป็นร้อยละ 4 ผลการตรวจ ไม่พบว่ามีสถานประกอบการที่ปฏิบัติไม่ถูกต้องตามมาตรฐานความปลอดภัย

การประสบอันตราย / เจ็บป่วยจากการทำงาน ในช่วงไตรมาสที่ 1 ปี 2556 จังหวัดอ่างทอง มีลูกจ้างประสบอันตรายหรือเจ็บป่วยเนื่องจากการทำงาน จำนวน 8 คน เมื่อเทียบกับไตรมาสที่ผ่านมา มี 31 คน ลดลง 23 คน คิดเป็นอัตราส่วนที่ลดลงร้อยละ 74.19 และเมื่อเทียบกับไตรมาสเดียวกันของปีที่ผ่านมา มี 24 คน ลดลง 16 คน คิดเป็นอัตราส่วนที่ลดลงร้อยละ 66.67 โดยประเภทของ ความร้ายแรงสูงสุด คือ หยุดงานไม่เกิน 3 วัน มีจำนวน 6 คน คิดเป็นร้อยละ 75 และหยุดงานเกิน 3 วัน 2 คน คิดเป็นร้อยละ 25 ตามลำดับ

การเกิดข้อเรียกร้อง/ข้อพิพาทแรงงาน และข้อขัดแย้งภายในจังหวัดอ่างทอง ในช่วงไตรมาสที่ 1 ปี 2556 ไม่มีการแจ้งข้อเรียกร้อง/ข้อพิพาทแรงงานและข้อขัดแย้งใดๆ เกิดขึ้นในสถานประกอบการจังหวัดอ่างทอง

การเลิกจ้างแรงงาน ข้อมูลจากสำนักงานประกันสังคมจังหวัด สถานประกอบการในจังหวัดอ่างทองในไตรมาสนี้มีสถานประกอบการที่เลิกกิจการ จำนวน 18 แห่ง มีลูกจ้างถูกเลิกจ้าง 140 คน เทียบกับไตรมาสที่ผ่านมาที่มีการเลิกกิจการ จำนวน 21 แห่ง ลดลง 3 แห่ง คิดเป็นอัตราส่วนที่ลดลงร้อยละ 14.29 ลูกจ้างถูกเลิกจ้าง จำนวน 476 คน ลดลง 336 คน คิดเป็นอัตราส่วนที่ลดลงร้อยละ 70.59 เมื่อเทียบไตรมาสเดียวกันของปีที่ผ่านมา มีจำนวนสถานประกอบการเลิกกิจการ 22 แห่ง ลดลง 4 แห่ง คิดเป็นอัตราส่วนที่ลดลงร้อยละ 18.18 ลูกจ้างถูกเลิกจ้าง จำนวน 94 คน เพิ่มขึ้น 46 คน คิดเป็นอัตราส่วนที่เพิ่มขึ้นร้อยละ 48.94 โดยสถานประกอบการที่มีการเลิกจ้างมากที่สุดคือ ลูกจ้างน้อยกว่า 10 คน จำนวน 14 แห่ง คิดเป็นร้อยละ 77.78 รองลงมาคือ ขนาด 11-20 คน จำนวน 4 แห่ง คิดเป็นร้อยละ 22.22 ตามลำดับ



การประกันสังคม ข้อมูล ไตรมาสที่ 1 ปี 2556 (ณ วันที่ 31 มีนาคม 2556) จังหวัดอ่างทอง มีสถานประกอบการที่ขึ้นทะเบียนประกันสังคม **จำนวน 912 แห่ง** เมื่อเทียบกับไตรมาสที่ผ่านมา (ข้อมูล ณ 31 ธันวาคม 2555) มีสถานประกอบการที่ขึ้นทะเบียนประกันสังคมจำนวน 914 แห่ง ลดลง 2 แห่ง คิดเป็นอัตราส่วนที่ลดลงร้อยละ 0.22 ในด้านผู้ประกันตนไตรมาสที่ 1 ปี 2556 มีผู้ประกันตน **10,967 คน** เทียบกับไตรมาสที่ผ่านมาที่มี จำนวน 11,208 คน ลดลง 241 คน คิดเป็นอัตราส่วนที่ลดลง **ร้อยละ 2.15** และมีสถานพยาบาลในสังกัดประกันสังคมที่เป็นสถานพยาบาลของรัฐบาลจำนวน 1 แห่ง คิดเป็นร้อยละ 100 และมีสถานพยาบาลนอกสังกัดประกันสังคมที่เป็นสถานพยาบาลของเอกชนจำนวน 1 แห่ง คือ โรงพยาบาลอ่างทองเวชการ 2

กองทุนประกันสังคม ข้อมูลไตรมาสที่ 1 ปี 2556 (ณ วันที่ 31 มีนาคม 2555) มีผู้ใช้บริการ กองทุนประกันสังคม ตามประเภทของประโยชน์ทดแทน 9,965 ราย คิดเป็นร้อยละ **90.86** ของ **ผู้ประกันตนทั้งหมด** เมื่อเทียบกับไตรมาสที่ผ่านมา ที่มี 10,244 ราย มีจำนวนลดลง 279 ราย คิดเป็นอัตราส่วนที่ลดลงร้อยละ 2.72 **ประเภทประโยชน์** ทดแทนที่ผู้ประกันตนใช้บริการสูงสุด ได้แก่กรณี **สงเคราะห์บุตร** จำนวน 6,197 คน คิดเป็นร้อยละ 62.19 ของผู้ใช้บริการทั้งหมด สำหรับปริมาณการจ่ายเงินประโยชน์ทดแทน พบว่าการจ่ายเงินกรณี **ชราภาพมีการจ่ายเงินสูงสุดถึง 8,762,226.20 บาท** คิดเป็นร้อยละ 25.45 ของเงินประโยชน์ทดแทนที่จ่าย



สภาพเศรษฐกิจจังหวัดอ่างทอง

จังหวัดอ่างทอง เป็นจังหวัดที่อุดมไปด้วยงานหัตถกรรมพื้นถิ่นไม่ว่าจะเป็นการทำอิฐดินเผา งานปั้นตุ๊กตาชาววัง การผลิตเครื่องจักสาน การทำกลอง ทั้งยังเป็นแหล่งกำเนิดเพลงพื้นบ้านลิเก อีกทั้งยังเป็นจังหวัดของวีรชนคนกล้าในศึกบางระจัน มีวัดมากมายกว่า 200 วัด อันเป็นสถานที่ที่น่าศึกษาประวัติศาสตร์และเรื่องราวความเป็นมาในอดีตของชาติไทย ตามประวัติศาสตร์สันนิษฐานว่าอ่างทองเป็นขานเมืองของกรุงศรีอยุธยา ซึ่งเดิมมีชื่อว่า “**แขวงเมืองวิเศษชัยชาญ**” ตั้งอยู่ริมฝั่งแม่น้ำน้อย ในสมัยกรุงศรีอยุธยา เมืองอ่างทองมีบทบาทสำคัญในการเป็นเมืองหน้าด่านของกรุงศรีอยุธยาในการสู้รบกับพม่า ทั้งนี้สืบเนื่องมาจากทำเลที่ตั้งของอ่างทองและสภาพภูมิประเทศเป็นที่ราบและมีแม่น้ำสายสำคัญไหลผ่าน คือแม่น้ำเจ้าพระยาทำให้อ่างทองเป็นเส้นทางเดินทัพและเป็นสมรภูมิที่ใช้ในการสู้รบ ซึ่งในช่วงก่อนกรุงศรีอยุธยาแตกพม่าได้แขวงเมืองวิเศษชัยชาญ และทำให้เกิดการสู้รบที่บ้านบางระจัน จังหวัดสิงห์บุรี และในปลายสมัยกรุงธนบุรี ได้ย้ายที่ตั้งเมืองมาอยู่บริเวณฝั่งแม่น้ำเจ้าพระยาที่บ้านบางแก้ว เรียกชื่อใหม่ว่า “**อ่างทอง**” เนื่องจากเป็นอู่ข้าวอู่น้ำที่เสมือนชุมทรัพย์ที่มีค่า จังหวัดอ่างทอง มีพื้นที่ประมาณ 968.372 ตารางกิโลเมตร ห่างจากกรุงเทพมหานครไปทางทิศเหนือตามทางหลวงแผ่นดินหมายเลข 32 (สายเอเชีย) ระยะทางประมาณ 108 กิโลเมตร และเส้นทางตามลำแม่น้ำเจ้าพระยาถึงตลาดท่าเตียน ระยะทางประมาณ 120 กิโลเมตร แบ่งเขตการปกครองออกเป็น 7 อำเภอ คือ อ.แสวงหา อ.โพธิ์ทอง อ.ไชโย อ.สามโก้ อ.วิเศษชัยชาญ อ.เมืองอ่างทอง และ อ.ป่าโมก รวม 73 ตำบล 513 หมู่บ้าน

อาณาเขตจังหวัดอ่างทอง **ทิศเหนือ** ติดต่อกับ อ.ท่าช้าง จ.สิงห์บุรี **ทิศใต้** ติดต่อกับ อ.ผักไห่ จ.พระนครศรีอยุธยา **ทิศตะวันออก** ติดต่อกับ อ.บางปะหัน จ.พระนครศรีอยุธยา และ อ.ท่าม่วง จ.สุพรรณบุรี **ทิศตะวันตก** ติดต่อกับ อ.เมืองสุพรรณบุรี จ.สุพรรณบุรี

สภาพโดยทั่วไปของจังหวัดอ่างทอง เป็นที่ราบลุ่ม ลักษณะคล้ายอ่าง ไม่มีภูเขาดินเป็นดินเหนียวปนทราย พื้นที่ส่วนใหญ่เหมาะแก่การปลูกข้าว ทำไร่ ทำนา และทำสวน มีแม่น้ำสายสำคัญไหลผ่าน 2 สาย คือแม่น้ำเจ้าพระยาและแม่น้ำน้อย

1. ผลิตภัณฑ์มวลรวมจังหวัด

ผลิตภัณฑ์มวลรวมจังหวัด (GPP) จังหวัดอ่างทอง ปี 2554 มีมูลค่า ณ ราคาประจำปีเท่ากับ 20,346 ล้านบาท อัตราการขยายตัวของผลิตภัณฑ์มวลรวมจังหวัด (GPP) ณ ราคาคงที่มีอัตราการเปลี่ยนแปลงระหว่างปี 2548 - 2554 ในอัตราร้อยละ 1.45, 2.55, 0.84, 0.17, -4.09, -7.63 และ 9.04 ตามลำดับ

สาขาการผลิตของจังหวัดอ่างทองที่มีผลิตภัณฑ์มวลรวมสูงสุดอยู่ที่สาขานอกภาคเกษตร ร้อยละ 79.66 และอยู่ในสาขาภาคเกษตร ร้อยละ 20.34 โดยสาขานอกภาคเกษตรที่สำคัญ 5 อันดับแรกพิจารณาจากผลิตภัณฑ์มวลรวมจังหวัด (GPP) ณ ราคาประจำปี 2554 ได้แก่ (1) สาขาอุตสาหกรรมการผลิต ร้อยละ 27.36 (2) สาขาการขนส่งการขายปลีก ร้อยละ 12.24 (3) สาขาการศึกษา ร้อยละ 11.33 (4) สาขาการขนส่ง ร้อยละ 8.90 และ (5) สาขาบริหารราชการ ร้อยละ 8.77 (แผนภูมิที่ 1 และตารางภาคผนวกที่ 1,2)



ผลิตภัณฑ์มวลรวมจังหวัดต่อหัว (GPP Percapita) จังหวัดอ่างทอง ในปี 2554 เท่ากับ 73,800 บาท เพิ่มขึ้นจากปี 2553 ซึ่งเท่ากับ 67,241 บาท เพิ่มขึ้น 6,559 บาท คิดเป็นอัตราส่วนที่เพิ่มขึ้นร้อยละ 9.75 จัดเป็นลำดับที่ 5 ของภาค และลำดับที่ 43 ของประเทศ (ตามตารางภาคผนวกที่ 3, 4 และแผนภูมิที่ 1)

แผนภูมิที่ 1 อัตราการเปลี่ยนแปลงมูลค่าผลิตภัณฑ์มวลรวมจังหวัดอ่างทองที่สำคัญ 5 อันดับแรก ปี 2548- 2554



ที่มา : สำนักงานคณะกรรมการพัฒนาการเศรษฐกิจและสังคมแห่งชาติ (สศช.)

2. ดัชนีราคาผู้บริโภค

ดัชนีราคาผู้บริโภคชุดทั่วไปของภาคกลางเดือนเมษายน 2556 เท่ากับ 104.47 เทียบกับเดือนมีนาคม 2556 เท่ากับ 104.23 สูงขึ้นร้อยละ 0.23 โดยดัชนีหมวดอาหารและเครื่องดื่มไม่มีแอลกอฮอล์ สูงขึ้นร้อยละ 1.26 สาเหตุจากการสูงขึ้นของหมวดผักและผลไม้ สูงขึ้นร้อยละ 5.59 หมวดเนื้อสัตว์สูงขึ้นร้อยละ 2.04 หมวดเนื้อสัตว์ เป็ด ไก่และสัตว์น้ำ สูงขึ้นร้อยละ 1.50 หมวดเครื่องนุ่งห่มและรองเท้า สูงขึ้นร้อยละ 0.15 หมวดเคหสถานสูงขึ้นร้อยละ 0.01 ดัชนีหมวดอื่นๆ ไม่ใช่อาหารและเครื่องดื่ม ลดลงร้อยละ 0.33 หมวดพาหนะ การขนส่ง และการสื่อสารลดลงร้อยละ 0.92

ถ้าพิจารณาดัชนีเทียบกับเดือนเมษายน 2555 สูงขึ้นร้อยละ 2.16 จากดัชนีหมวดอาหารและเครื่องดื่มไม่มีแอลกอฮอล์ สูงขึ้นร้อยละ 3.96 หมวดเนื้อสัตว์ เป็ดไก่ และสัตว์น้ำ สูงขึ้นร้อยละ 6.60 หมวดเนื้อสัตว์ สูงขึ้นร้อยละ 6.34 หมวดผักและผลไม้ สูงขึ้นร้อยละ 12.21 ดัชนีหมวดอื่นๆ ไม่ใช่อาหารและเครื่องดื่ม สูงขึ้นร้อยละ 1.06 หมวดเคหสถาน สูงขึ้นร้อยละ 2.92 หมวดพาหนะการขนส่งและการสื่อสาร ลดลงร้อยละ 0.46(รายละเอียดตามตารางภาคผนวกที่ 5 และตารางที่ 1)

สำหรับอัตราเงินเฟ้อของภาคกลางเดือนเมษายน 2556 เท่ากับ 2.2 (ในระดับประเทศเดือนเมษายน 2556 เท่ากับร้อยละ 0.16) ซึ่งเมื่อเทียบกับช่วงเดือนเดียวกันของปีที่ผ่านมาลดลงร้อยละ 0.1 และเทียบกับเดือนที่ผ่านมาลดลงร้อยละ 0.2 (รายละเอียดตามตารางภาคผนวกที่ 6)

ตารางที่ 1 ดัชนีราคาผู้บริโภคชุดทั่วไปของภาคกลาง จำแนกตามประเภทของดัชนีและหมวดสินค้า เมษายนปี 2556

หมวด	ดัชนี	อัตราการเปลี่ยนแปลง		
	เม.ย. 56	เม.ย. 56/มี.ค. 56	เม.ย.56/เม.ย.55	ม.ค.-เม.ย.56 เทียบกับม.ค.-เม.ย.55
ดัชนีราคาผู้บริโภค	104.47	0.23	2.16	2.49
หมวดอาหารและเครื่องดื่มไม่มีแอลกอฮอล์	106.74	1.26	3.96	3.32
หมวดอื่นๆ ที่ไม่ใช่อาหารและเครื่องดื่ม	103.09	-0.33	1.06	1.92
ดัชนีราคาผู้บริโภคพื้นฐาน	102.48	0.16	1.00	1.02

ที่มา : กระทรวงพาณิชย์

หมายเหตุ:ดัชนีราคาผู้บริโภคพื้นฐาน คือ ดัชนีราคาผู้บริโภคทั่วไปหักรายการสินค้ากลุ่มอาหารสดและสินค้ากลุ่มพลังงาน



การจดทะเบียนนิติบุคคลตั้งใหม่

ในไตรมาสที่ 1 ปี พ.ศ.2556 (มกราคม-มีนาคม 2556) จังหวัดอ่างทองมีการจดทะเบียนนิติบุคคลตั้งใหม่ทั้งสิ้น 28 แห่ง แบ่งเป็นห้างหุ้นส่วนจำกัด จำนวน 16 แห่ง (ร้อยละ 57.14) และบริษัทจำกัด จำนวน 12 แห่ง (ร้อยละ 42.86) อุตสาหกรรมที่มีการจดทะเบียนนิติบุคคลตั้งใหม่สูงสุด ได้แก่ สาขาการขนส่ง การขายปลีก จำนวน 7 แห่ง รองลงมา คือสาขาการก่อสร้าง จำนวน 6 แห่ง สาขาเกษตรกรรม การล่าสัตว์, สาขาการให้บริการด้านสุขภาพและงานสังคมสงเคราะห์ สาขาละ 3 แห่ง สาขาการผลิต, สาขาการขนส่ง สถานที่เก็บสินค้า, บริการด้านอสังหาริมทรัพย์, การให้บริการชุมชนฯ สาขาละ 2 แห่ง และสาขาการไฟฟ้า แก๊สและการประปา จำนวน 1 แห่ง ตามลำดับ ในไตรมาสนี้มีการจดทะเบียนเพิ่ม 28 แห่ง จากที่มีอยู่เดิม 661 แห่ง จดทะเบียนเพิ่มขึ้นเป็น 689 แห่ง มีการจดทะเบียนเลิกกิจการ 121 แห่ง โอนย้าย 2 แห่ง ทำให้คงเหลือสถานประกอบการจำนวน 566 แห่ง (ตามตารางภาคผนวกที่ 7, แผนภูมิที่ 2 และตารางที่ 2)

ตารางที่ 2 การจดทะเบียนของนิติบุคคล

ไตรมาส 1 ปี พ.ศ. 2556

จำนวน สปก. รวมถึงปี 2555 (แห่ง)	จดทะเบียนเพิ่ม (แห่ง)	เลิกกิจการ (แห่ง)	โอนย้าย (แห่ง)	คงเหลือ (แห่ง)
661	28	121	2	566

ที่มา : สำนักงานพัฒนาธุรกิจการค้าจังหวัดอ่างทอง

แผนภูมิที่ 2 จำนวนการจดทะเบียนของนิติบุคคลตั้งใหม่จังหวัดอ่างทอง จำแนกตามหมวดธุรกิจ ไตรมาส 1 ปี พ.ศ. 2556

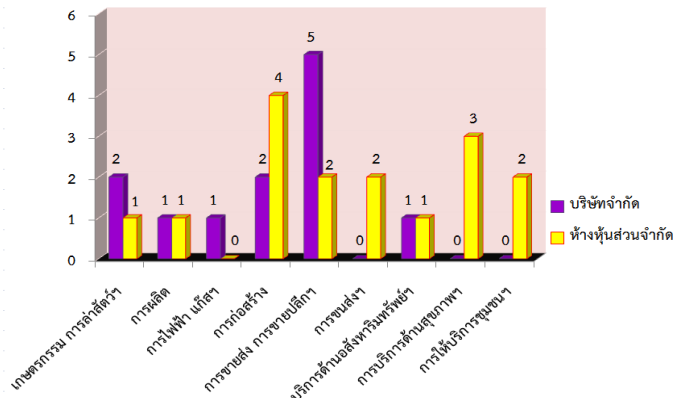

ที่มา : สำนักงานพัฒนาธุรกิจการค้าจังหวัดอ่างทอง

เมื่อพิจารณาทุนจดทะเบียนของนิติบุคคลตั้งใหม่ พบว่า มีทุนจดทะเบียนทั้งสิ้น 24.2 ล้านบาท แบ่งเป็นห้างหุ้นส่วนจำกัด 11.8 ล้านบาท และบริษัทจำกัด 12.4 ล้านบาท โดยธุรกิจที่มีทุนจดทะเบียนมากที่สุด ได้แก่ สาขาการก่อสร้าง มีทุนจดทะเบียน 7.5 ล้านบาท รองลงมาคือ การขนส่ง ขายปลีก มีทุนจดทะเบียน 6.6 ล้านบาท เกษตรกรรม การล่าสัตว์ มีทุนจดทะเบียน 2.3 ล้านบาท การผลิต มีทุนจดทะเบียน 2 ล้านบาท การบริการด้านสุขภาพ มีทุนจดทะเบียน 1.6 ล้านบาท บริการด้านอสังหาริมทรัพย์ มีทุนจดทะเบียน 1.1 ล้านบาท การให้บริการชุมชนฯ มีทุนจดทะเบียน 1.1 ล้านบาท การไฟฟ้า แก๊ส และการขนส่ง สถานที่เก็บสินค้า มีทุนจดทะเบียน 1 ล้านบาท ตามลำดับ (รายละเอียดปรากฏในตารางภาคผนวกที่ 7)

สำหรับการจดทะเบียนโรงงาน
อุตสาหกรรมใหม่ ในจังหวัดอ่างทอง พบว่าในปี
นี้มีการจดทะเบียนโรงงานใหม่ทั้งสิ้น 11 โรง
คนงาน 34 คน มีการจดทะเบียนเลิกกิจการ 4
โรง รวมกับที่มีอยู่เดิม 472 โรง ทำให้มีโรงงาน
อุตสาหกรรมที่มีการจดทะเบียนโรงงานคงเหลือ
จำนวน 479 โรง เงินทุนจดทะเบียนทั้งสิ้น
21.02 หมื่นล้านบาท คนงาน 8,465 คน (ตาม
ตารางภาคผนวกที่ 8 และตารางที่ 3)

ตารางที่ 3 การจดทะเบียนของโรงงาน
อุตสาหกรรมใหม่ ไตรมาส 1 ปี พ.ศ. 2556

จำนวน สปก. จากปีที่ผ่านมา (แห่ง)	จดทะเบียน เพิ่ม (แห่ง)	เลิก กิจการ (แห่ง)	โอนย้าย (แห่ง)	คงเหลือ (แห่ง)
472	11	4	-	479

ที่มา : สำนักงานอุตสาหกรรมจังหวัดอ่างทอง



สถานการณ์แรงงานจังหวัดอ่างทอง

สถานการณ์แรงงานจังหวัดอ่างทอง ไตรมาส 1 ปี 2556 ขอนำเสนอข้อมูลในประเด็นต่าง ๆ ตามลำดับคือ

- 1) กำลังแรงงาน การมีงานทำ การว่างงาน
- 2) การส่งเสริมการมีงานทำ
- 3) การพัฒนาศักยภาพแรงงาน
- 4) การคุ้มครองแรงงานและสวัสดิการ
- 5) การประกันอุบัติเหตุจากการทำงาน
- 6) การประกันสังคม

1) กำลังแรงงาน การมีงานทำ การว่างงาน

1.1 โครงสร้างประชากร

สำนักงานสถิติจังหวัดอ่างทอง ได้ดำเนินการสำรวจภาวะการทำงาน ของประชากร โดยไตรมาส 1 ปี 2556 สรุปรายละเอียดได้ดังนี้ จังหวัดอ่างทองมีประชากรอายุ 15 ปีขึ้นไปเฉลี่ยทั้งสิ้น 234,146 คน เมื่อเทียบกับไตรมาสที่ผ่านมาที่มีจำนวน 233,709 คน เพิ่มขึ้น 437 คน คิดเป็นร้อยละที่เพิ่มขึ้น 0.19 โดยสัดส่วนของประชากรเพศหญิงมีมากกว่าเพศชายเล็กน้อย กล่าวคือเพศหญิงมี 124,229 คน คิดเป็นร้อยละ 53.06 ขณะที่เพศชายมีจำนวน 109,917 คน คิดเป็นร้อยละ 46.94 (รายละเอียดปรากฏตามตารางภาคผนวกที่ 9, แผนภูมิที่ 1, และตารางที่ 1)

แผนภูมิที่ 1 โครงสร้างประชากรจังหวัดอ่างทอง

ไตรมาส 1 ปี 2556 (ม.ค. -มี.ค. 2556)

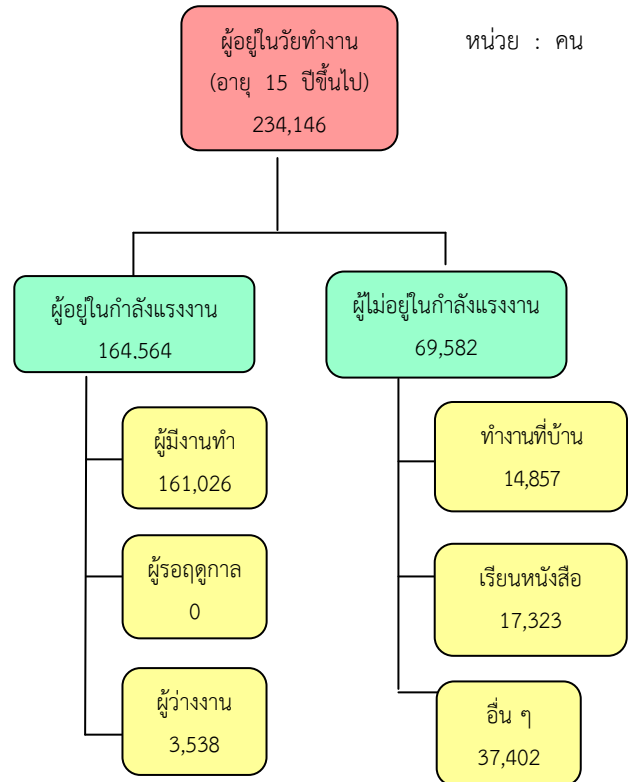

ที่มา : สำนักงานสถิติจังหวัดอ่างทอง (ณ มีนาคม 2556)

ในกลุ่มผู้อยู่ในวัยทำงาน (ผู้มีอายุ 15 ปีขึ้นไป) จำนวน 234,146 คน พบว่าเป็นผู้อยู่ในกำลังแรงงาน 164,564 คน โดยจำแนกเป็นผู้มีงานทำ 161,026 คน คิดเป็นร้อยละ 97.85 ของผู้อยู่ในกำลังแรงงานทั้งหมด ขณะที่เป็นผู้ว่างงาน 3,538 คน คิดเป็นร้อยละ 2.15 ของผู้อยู่ในกำลังแรงงาน เมื่อเปรียบเทียบการมีงานทำระหว่างเพศในไตรมาสนี้พบว่าเพศชาย มีอัตราส่วนของการมีงานทำหรืออัตราการจ้างงานสูงกว่าเพศหญิงเล็กน้อย (คำนวณจากผู้มีงานทำต่อผู้อยู่ในกำลังแรงงานจำแนกตามเพศ) กล่าวคือ เพศชายมีอัตราการจ้างงานร้อยละ 97.90 ขณะที่เพศหญิงมีอัตราการจ้าง-

งานต่ำกว่าเล็กน้อยที่ร้อยละ 97.79 และเมื่อพิจารณาในภาพรวมจะพบว่าอัตราการมีงานทำซึ่งคำนวณจากสัดส่วนผู้มีงานทำต่อผู้อยู่ในกำลังแรงงานมีอัตราการร้อยละ 97.85 นั้นหมายความว่าผู้อยู่ในกำลังแรงงาน 100 คน จะมีงานทำประมาณ 98 คน ซึ่งอัตราการจ้างงานในภาพรวมไตรมาสนี้มีสัดส่วนเพิ่มขึ้นจากไตรมาสที่แล้วที่มีร้อยละ 97.49 ขณะที่อัตราการว่างงาน ซึ่งคำนวณจากผู้ว่างงานต่อผู้อยู่ในกำลังแรงงานจำแนกตามเพศ พบว่า มีอัตราการว่างงานรวมร้อยละ 2.15 โดยเพศหญิงมีอัตราการว่างงานร้อยละ 2.21 มากกว่าเพศชายที่มีอัตราการว่างงานร้อยละ 2.10 (ตารางที่ 1)

สำหรับตัวเลขในกลุ่มของผู้ที่ไม่อยู่ในกำลังแรงงาน ซึ่งมีจำนวน 69,582 คน พบว่าเป็นผู้ทำงานที่บ้าน จำนวน 14,857 คน คิดเป็นร้อยละ 21.35 เรียนหนังสือ จำนวน 17,323 คน คิดเป็นร้อยละ 24.90 เด็ก คนชราที่ไม่สามารถทำงานได้และอื่นๆ จำนวน 37,402 คน คิดเป็นร้อยละ 53.75 (ตารางภาคผนวกที่ 9 และตารางที่ 1)

ตารางที่ 1 ประชากรจังหวัดอ่างทอง จำแนกตามเพศ และสถานภาพแรงงาน ไตรมาส 1 ปี พ.ศ. 2556 (มี.ค.56)

	ไตรมาส 1/2556			T4/ 2555
	ชาย	หญิง	รวม	รวม
สถานภาพแรงงาน				
ประชากรอายุ 15 ปีขึ้นไป	109,917	124,229	234,146	233,709
ผู้อยู่ในกำลังแรงงาน	83,913	80,651	164,564	164,524
- ผู้มีงานทำ	82,154	78,872	161,026	160,391
- ผู้ว่างงาน	1,759	1,779	3,538	3,492
- กำลังแรงงานที่รอฤดูกาล	-	-	-	642
ผู้ไม่อยู่ในกำลังแรงงาน	26,004	43,578	69,582	69,185
- ทำงานที่บ้าน	1,285	13,572	14,857	15,887
- เรียนหนังสือ	8,521	8,802	17,323	16,207
- อื่น ๆ	16,198	21,204	37,402	37,091
อัตราการจ้างงานต่อกำลังแรงงาน	97.90	97.79	97.85	97.49
อัตราการว่างงาน	2.10	2.21	2.15	2.12

ที่มา : สำนักงานสถิติจังหวัดอ่างทอง

หมายเหตุ :

1. อัตราการจ้างงานต่อกำลังแรงงานจังหวัด = $\frac{\text{ผู้มีงานทำในจังหวัด} \times 100}{\text{ผู้อยู่ในกำลังแรงงานในจังหวัด}}$
2. อัตราการว่างงานจังหวัด = $\frac{\text{ผู้ว่างงานในจังหวัด} \times 100}{\text{ผู้อยู่ในกำลังแรงงานในจังหวัด}}$



1.2 จำนวนผู้มีงานทำ

เมื่อพิจารณาผู้มีงานทำตามอาชีพและเพศในไตรมาสที่ 1 ปี 2556 พบว่าอาชีพที่มีผู้ทำงานมากที่สุด 5 อันดับแรก คือ (1) ผู้ปฏิบัติงานที่มีฝีมือด้านเกษตร และประมง จำนวน 39,564 คน คิดเป็นร้อยละ 24.57 เป็นเพศชายร้อยละ 53.13 เพศหญิงร้อยละ 46.87 (2) ผู้ปฏิบัติงานด้านความสามารถทางฝีมือฯ 26,840 คน คิดเป็นร้อยละ 16.67 เป็นเพศชายร้อยละ 72.10 เพศหญิงร้อยละ 27.90 (3) พนักงานบริการและพนักงานในร้านค้าและตลาด 26,805 คน คิดเป็นร้อยละ 16.65 เป็นเพศชายร้อยละ 35.22 เพศหญิงร้อยละ 64.78 (4) ผู้ปฏิบัติการโรงงานและเครื่องจักร และผู้ปฏิบัติงานด้านการประกอบ 24,773 คน คิดเป็นร้อยละ 15.38 เป็นเพศชายร้อยละ 44.66 เพศหญิงร้อยละ 55.34 (5) อาชีพขั้นพื้นฐานต่างๆ ในด้านการขายและการให้บริการ 22,263 คน คิดเป็นร้อยละ 13.83 เป็นเพศชายร้อยละ 48.17 เพศหญิงร้อยละ 51.83 (ตารางภาคผนวก 10 และแผนภูมิที่ 2)

แผนภูมิที่ 2 ผู้มีงานทำจังหวัดอ่างทอง จำแนกตามอาชีพและเพศ (5 อันดับแรก) ไตรมาส 1 ปี พ.ศ. 2556

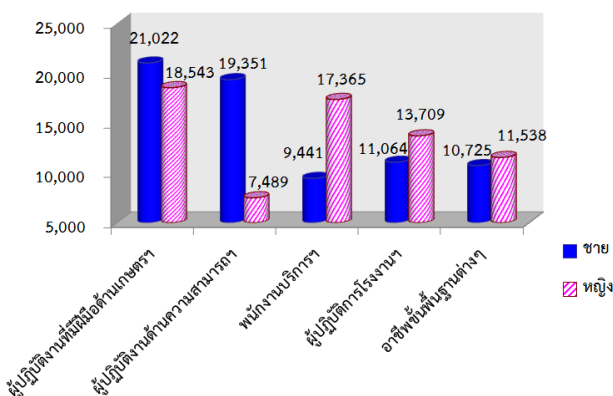

ที่มา : สำนักงานสถิติจังหวัดอ่างทอง

หากศึกษาถึงระดับการศึกษาของผู้มีงานทำพบว่า ผู้มีงานทำส่วนใหญ่มีการศึกษาต่ำกว่าประถมศึกษา จำนวน 45,221 คน คิดเป็นร้อยละ 28.08 รองลงมาเป็นผู้มีการศึกษาระดับมัธยมศึกษาตอนต้น 31,328 คน คิดเป็นร้อยละ 19.45 ประถมศึกษาจำนวน 30,708 คน คิดเป็นร้อยละ 19.07 มัธยมศึกษาตอนปลาย จำนวน 25,882 คน คิดเป็นร้อยละ 16.07 อุดมศึกษา จำนวน 24,267 คน คิดเป็นร้อยละ 15.07 ไม่มีการศึกษา จำนวน 2,000 คน คิดเป็นร้อยละ 1.24 และไม่ทราบระดับการศึกษา จำนวน 1,620 คน คิดเป็นร้อยละ 1.01 ตามลำดับ (ตารางภาคผนวกที่ 11 แผนภูมิที่ 3)

แผนภูมิที่ 3 ผู้มีงานทำจังหวัดอ่างทอง จำแนกตามระดับการศึกษา ไตรมาส 1 ปี พ.ศ. 2556

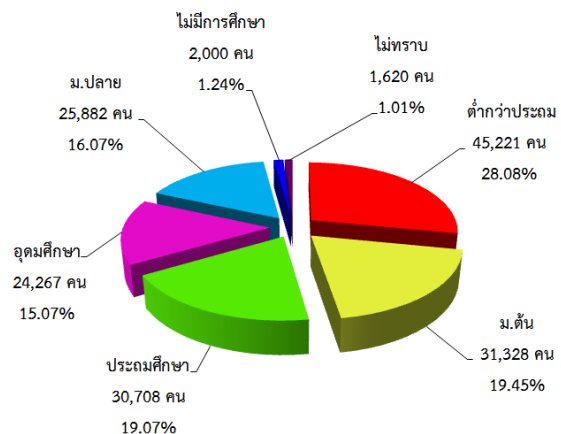

ที่มา : สำนักงานสถิติจังหวัดอ่างทอง

ผู้มีงานทำจำแนกตามประเภทอุตสาหกรรม ในจำนวนผู้มีงานทำทั้งหมด 161,026 คน พบว่า ทำงานในภาคเกษตรกรรม 47,089 คน คิดเป็นร้อยละ 29.24 ของผู้มีงานทำทั้งหมด ส่วนผู้ทำงานนอกภาคเกษตรกรรม มีจำนวน 113,937 คน คิดเป็นร้อยละ 70.76 ของผู้มีงานทำทั้งหมด เนื่องจากภาคการผลิตของภาคนอกเกษตรกรรมมีรายได้แน่นอน มีความมั่นคง และมีสวัสดิการที่ดีกว่า ทำให้ผู้มีงานทำในภาคนี้ จะสูงกว่าภาคเกษตรกรรม

ผู้มีงานทำนอกภาคเกษตรกรรม สูงสุด 5 อันดับแรก คือ การผลิต จำนวน 39,747 คน คิดเป็นร้อยละ 34.88 รองลงมา คือ การขายส่ง การขายปลีก ๆ จำนวน 22,306 คน คิดเป็นร้อยละ 19.58 สาขาการก่อสร้าง จำนวน 13,436 คน คิดเป็นร้อยละ 11.79 สาขาการบริหารราชการและการป้องกันประเทศ จำนวน 8,903 คน คิดเป็นร้อยละ 7.81 และสาขากิจกรรมโรงแรมฯ จำนวน 7,904 คน หรือร้อยละ 6.94 ตามลำดับ (ตารางภาคผนวก 12 และแผนภูมิที่ 4)

แผนภูมิที่ 4 ผู้มีงานทำจังหวัดอ่างทอง จำแนกตามประเภทอุตสาหกรรมสาขานอกภาคเกษตรกรรม 5 อันดับแรก ไตรมาส 1 ปี พ.ศ. 2556

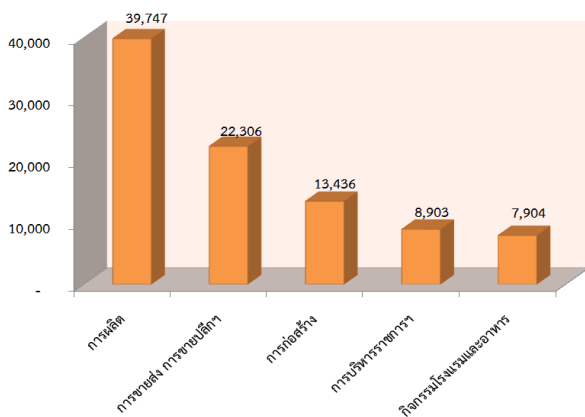

ที่มา : สำนักงานสถิติจังหวัดอ่างทอง

ในด้านสถานภาพการทำงานของผู้มีงานทำพบว่าส่วนใหญ่ทำงานเป็นลูกจ้างเอกชน จำนวน 70,649 คน คิดเป็นร้อยละ 43.87 รองลงมา คือทำงานส่วนตัว จำนวน 48,152 คน คิดเป็นร้อยละ 29.90 ช่วยธุรกิจครอบครัว จำนวน 21,748 คน คิดเป็นร้อยละ 13.51 ลูกจ้างของรัฐบาล จำนวน 17,899 คน คิดเป็นร้อยละ 11.12 ผู้มีงานทำที่มีสถานภาพเป็นนายจ้าง จำนวน 2,281 คน คิดเป็นร้อยละ 1.42 และการรวมกลุ่ม จำนวน 297 คน คิดเป็นร้อยละ 0.18 ตามลำดับ (ตามตารางที่ 2 และแผนภูมิที่ 5)

แผนภูมิที่ 5 ผู้มีงานทำจังหวัดอ่างทอง จำแนกตามสถานภาพการทำงาน ไตรมาส 1 ปี พ.ศ. 2556

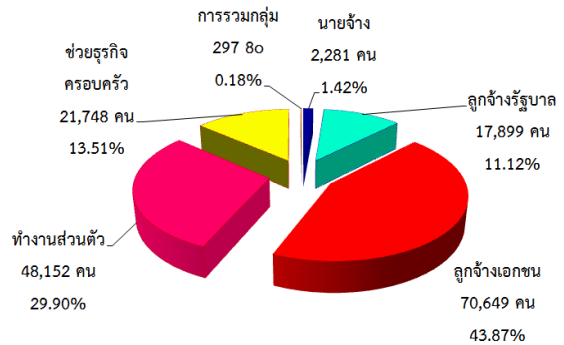

ที่มา : สำนักงานสถิติจังหวัดอ่างทอง

ตารางที่ 2 ผู้มีงานทำจังหวัดอ่างทอง จำแนกตามสถานภาพการทำงาน ไตรมาส 1 ปี 2556

สถานภาพการทำงาน	ชาย	หญิง	รวม
นายจ้าง	1,624	657	2,281
ลูกจ้างรัฐบาล	9,071	8,828	17,899
ลูกจ้างเอกชน	36,299	34,351	70,649
ทำงานส่วนตัว	25,504	22,648	48,152
ช่วยธุรกิจครอบครัว	9,594	12,154	21,748
การรวมกลุ่ม	63	234	297
รวม	82,154	78,872	161,026

ที่มา : สำนักงานสถิติจังหวัดอ่างทอง

1.3 ผู้ว่างงาน

ผู้ว่างงานในจังหวัดอ่างทอง มีจำนวน 3,538 คน คิดเป็นร้อยละ 2.15 ของผู้อยู่ในกำลังแรงงานในจำนวนผู้ว่างงานนี้ เมื่อจำแนกตามเพศ พบว่า มีผู้ว่างงานเป็นเพศหญิงมากกว่าเพศชาย โดยเป็นเพศหญิง จำนวน 1,779 คน คิดเป็นร้อยละ 50.28 ของจำนวนผู้ว่างงาน เป็นเพศชาย จำนวน 1,759 คน คิดเป็นร้อยละ 49.72 (ตามแผนภูมิที่ 6 และตารางภาคผนวกที่ 9)

แผนภูมิที่ 6 ร้อยละผู้ว่างงาน จำแนกตามเพศ
ของจังหวัดอ่างทอง ไตรมาส 1 ปี 2556

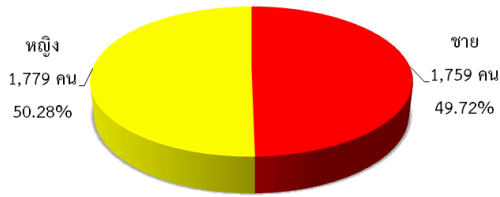

ที่มา : สำนักงานสถิติจังหวัดอ่างทอง

1.4 แรงงานนอกระบบ

สำหรับแรงงานนอกระบบข้อมูลของปี 2555 จากผลการศึกษาของสำนักงานสถิติ พบว่าผู้มีงานทำอยู่ในแรงงานนอกระบบจังหวัดอ่างทองมีจำนวน 79,037 คน คิดเป็นร้อยละ 49.06 ของผู้มีงานทำทั้งหมด เมื่อเทียบกับปี 2554 ที่มีจำนวน 89,452 คน ลดลง 10,415 คน คิดเป็นร้อยละที่ลดลงร้อยละ 11.64 ทั้งนี้แรงงานนอกระบบเหล่านี้จะทำงานนอกภาคเกษตรเป็นส่วนใหญ่ กล่าวคือ มีจำนวน 40,363 คน คิดเป็นร้อยละ 51.07 ขณะที่ในภาคเกษตรมี 38,673 คน (ร้อยละ 48.93) ซึ่งกลุ่มนอกภาคเกษตรนี้เมื่อจำแนกตามประเภทอุตสาหกรรมและเพศพบว่าอุตสาหกรรมที่มีจำนวนแรงงานนอกระบบสูงสุด 5 อันดับแรก คือ 1) การขายส่ง การขายปลีกฯ จำนวน 11,427 คน (ร้อยละ 28.31) เป็นชายร้อยละ 34.59 เป็นหญิงร้อยละ 65.41 ที่พักการผลิต จำนวน 6,688 คน (ร้อยละ 16.57) เป็นชายร้อยละ 38.31 เป็นหญิงร้อยละ 61.69 ที่พักแรมและบริการด้านอาหารจำนวน 6,550 คน (ร้อยละ 16.23) เป็นชายร้อยละ 38.29 เป็นหญิงร้อยละ 61.71 การก่อสร้าง จำนวน 6,286 คน (ร้อยละ 15.57) เป็นชายร้อยละ 73.66 เป็นหญิงร้อยละ 26.33 การขนส่ง จำนวน 2,841 คน (ร้อยละ 7.04) เป็นชายร้อยละ 87.89 เป็นหญิง

ร้อยละ 12.11 (ตามตารางภาคผนวกที่ 13 และแผนภูมิที่ 7)

แผนภูมิที่ 7 ผู้มีงานทำที่อยู่ในแรงงานนอกระบบ
จังหวัดอ่างทอง จำแนกตามประเภทอุตสาหกรรม
และเพศ (5 อันดับแรก) พ.ศ. 2555

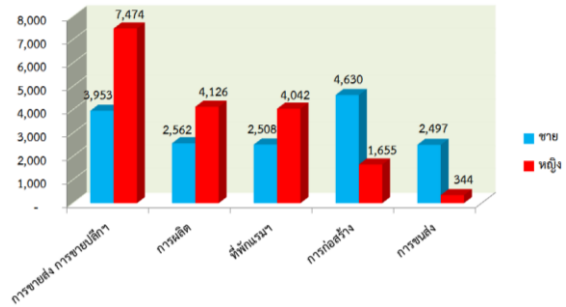

ที่มา : สำนักงานสถิติจังหวัดอ่างทอง

เมื่อพิจารณาแรงงานนอกระบบจำแนกตามอาชีพและเพศ พบว่ามีงานทำในอาชีพต่างๆ สูงสุด 5 อันดับแรก คือ 1) ด้านการเกษตรและประมง จำนวน 31,497 คน (ร้อยละ 39.85) เป็นชายร้อยละ 54.03 เป็นหญิงร้อยละ 45.97 2) พนักงานบริการ จำนวน 19,002 คน (ร้อยละ 24.04) เป็นชายร้อยละ 34 เป็นหญิงร้อยละ 66 3) อาชีพพื้นฐานต่างๆ จำนวน 11,366 คน (ร้อยละ 14.38) เป็นชายร้อยละ 53.36 เป็นหญิงร้อยละ 46.64 4) ด้านความสามารถทางฝีมือ จำนวน 8,307 คน (ร้อยละ 10.51) เป็นชายร้อยละ 59.65 เป็นหญิง (ร้อยละ 40.35 5) ผู้ปฏิบัติงานโรงงานเครื่องจักร จำนวน 5,244 คน (ร้อยละ 6.63) เป็นชายร้อยละ 81.64 เป็นหญิงร้อยละ 18.36 (ตามตารางภาคผนวกที่ 14 และแผนภูมิที่ 8)

แผนภูมิที่ 8 จำนวนผู้มีงานทำที่อยู่ในแรงงานนอกระบบจังหวัดอ่างทอง จำแนกตามอาชีพ (5 อันดับแรก) พ.ศ. 2555

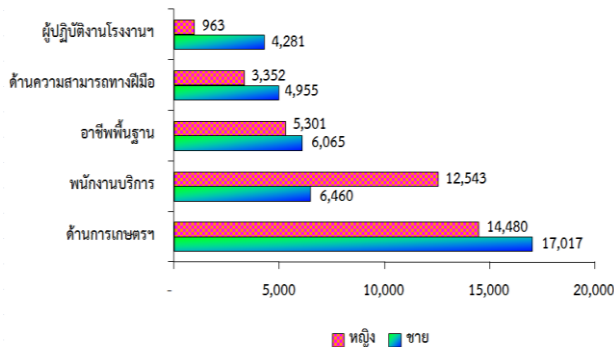

ที่มา : สำนักงานสถิติจังหวัดอ่างทอง

แรงงานนอกระบบจำแนกตามระดับการศึกษาและเพศ พบว่าแรงงานนอกระบบส่วนใหญ่มีการศึกษาในระดับต่ำกว่าประถมศึกษา คือ มีจำนวน 32,922 คน (ร้อยละ 41.65) เป็นชาย ร้อยละ 43.95 เป็นหญิงร้อยละ 56.05 รองลงมาคือระดับประถมศึกษา จำนวน 17,732 คน (ร้อยละ 22.43) เป็นชายร้อยละ 56.31 เป็นหญิงร้อยละ 43.68 และระดับมัธยมศึกษาตอนต้น 12,630 คน (ร้อยละ 15.98) เป็นชายร้อยละ 54.81 เป็นหญิงร้อยละ 45.19 (ตามตารางภาคผนวกที่ 15 และแผนภูมิที่ 9)

แผนภูมิที่ 9 ผู้มีงานทำที่อยู่ในแรงงานนอกระบบในจังหวัดอ่างทองจำแนกตามระดับการศึกษาและเพศ พ.ศ. 2555

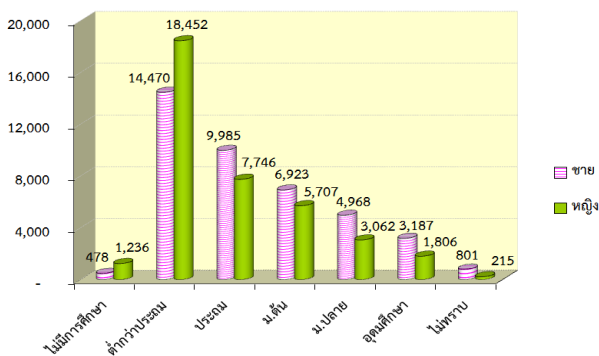

ที่มา : สำนักงานสถิติจังหวัดอ่างทอง

เมื่อพิจารณาแรงงานนอกระบบ จำแนกตามอายุและเพศ พบว่าส่วนใหญ่มีอายุในช่วง 60 ปีขึ้นไป มีจำนวน 15,755 คน (ร้อยละ 19.93) เป็นชายร้อยละ 51.89 เป็นหญิงร้อยละ 48.11 รองลงมาคืออายุ 45-49 ปี จำนวน 11,360 คน (ร้อยละ 14.37) เป็นชายร้อยละ 47.39 เป็นหญิงร้อยละ 52.61 และผู้มีอายุ 55-59 ปี มีจำนวน 11,533 คน (ร้อยละ 14.59) เป็นชายร้อยละ 42.49 เป็นหญิงร้อยละ 57.51 ส่วนช่วงอายุ 15-19 ปี มีน้อยที่สุด 2,184 คน (ร้อยละ 2.76) เป็นชายร้อยละ 80.91 เป็นหญิงร้อยละ 19.09 จะเห็นได้ว่าแรงงานนอกระบบส่วนใหญ่จะเป็นผู้สูงอายุมากกว่ากลุ่มหนุ่มสาว เนื่องจากผู้อยู่ในกลุ่มแรงงานนอกระบบทำงานในภาคเกษตรกรรมเป็นส่วนใหญ่ (ตามตารางภาคผนวกที่ 16 และแผนภูมิที่ 10)

แผนภูมิที่ 10 จำนวนผู้มีงานทำที่อยู่ในแรงงานนอกระบบจังหวัดอ่างทอง จำแนกตามอายุและเพศ พ.ศ. 2555

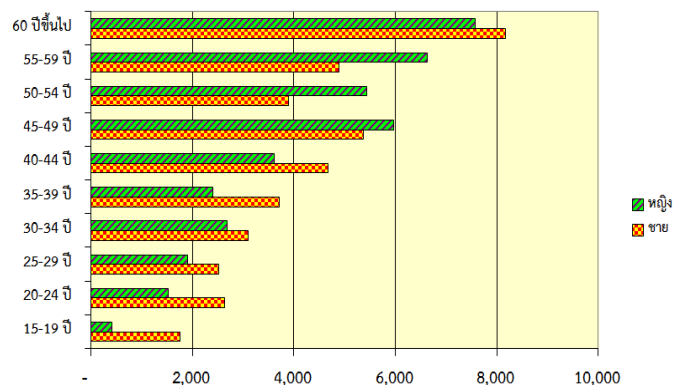

ที่มา : สำนักงานสถิติจังหวัดอ่างทอง

2) การส่งเสริมการมีงานทำ

2.1 การจัดหางานในประเทศ

ภารกิจส่งเสริมให้ประชาชนมีงานทำ เป็นภารกิจหลักของกระทรวงแรงงานซึ่งดำเนินการโดยสำนักงานจัดหางานจังหวัดอ่างทอง การส่งเสริมการมีงานทำในรูปแบบการจัดหางานมีทั้งการหางานในประเทศและต่างประเทศ โดยการจัดหางานในจังหวัดอ่างทอง ในช่วงไตรมาสที่ 1 (มกราคม-มีนาคม 2556) มีตำแหน่งงานว่างที่แจ้งผ่านสำนักงานจัดหางานจังหวัดอ่างทอง จำนวน 426 อัตรา เมื่อเทียบกับไตรมาสที่ผ่านมาที่มีจำนวน 50 อัตรา มีจำนวนเพิ่มขึ้น 376 อัตรา คิดเป็นอัตราส่วนที่เพิ่มขึ้นร้อยละ 752.0 และเมื่อเทียบกับไตรมาสเดียวกันของปีที่ผ่านมาที่มีจำนวน 60 อัตรา มีจำนวนเพิ่มขึ้น 366 อัตรา คิดเป็นอัตราส่วนที่เพิ่มขึ้นร้อยละ 610.0 ขณะที่ผู้ลงทะเบียนสมัครงานในไตรมาสนี้มีจำนวน 1,609 คน เมื่อเทียบกับไตรมาสที่ผ่านมาที่มีจำนวน 1,237 คน เพิ่มขึ้นจำนวน 372 คน คิดเป็นอัตราส่วนที่เพิ่มขึ้นร้อยละ 30.07 และเมื่อเทียบกับไตรมาสเดียวกันของปีที่ผ่านมาที่มีจำนวน 2,943 คน ลดลง 1,334 คน คิดเป็นอัตราส่วนที่ลดลงร้อยละ 45.33 และการบรรจุงานในไตรมาสนี้มีจำนวน 583 คน เมื่อเทียบกับไตรมาสที่ผ่านมาที่มีจำนวน 825 คน มีจำนวนลดลง 242 คน คิดเป็นอัตราส่วนที่ลดลงร้อยละ 29.33 และเมื่อเทียบกับไตรมาสเดียวกันของปีที่ผ่านมาที่มีจำนวน 1,013 คน มีจำนวนลดลง 430 คน คิดเป็นอัตราส่วนที่ลดลงร้อยละ 42.45 (ตามตารางภาคผนวก ที่ 17 และแผนภูมิที่ 11)

แผนภูมิที่ 11 เปรียบเทียบตำแหน่งงานว่าง / การสมัครงาน/การบรรจุงาน ไตรมาส 1 ปี พ.ศ. 2556

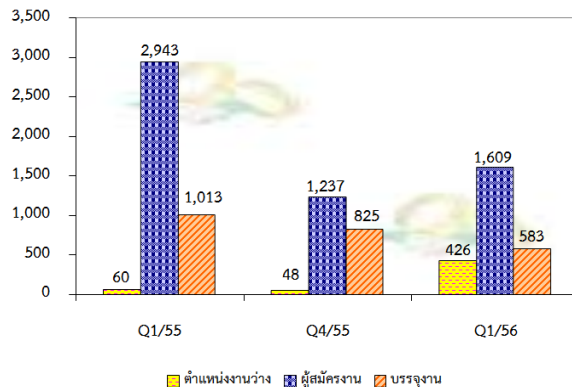

ที่มา : สำนักงานจัดหางานจังหวัดอ่างทอง

สำหรับตำแหน่งงานว่างจำแนกตามเพศ ไตรมาส 1 (มกราคม-มีนาคม 2556) จำนวน 426 อัตรา เป็นเพศชาย จำนวน 55 อัตรา คิดเป็นร้อยละ 12.91 เพศหญิง จำนวน 74 อัตรา คิดเป็นร้อยละ 17.37 ไม่ระบุเพศ จำนวน 297 อัตรา คิดเป็นร้อยละ 69.72

สำหรับผู้ลงทะเบียนสมัครงานในไตรมาสนี้ในจำนวนผู้สมัคร 1,609 คน เป็นหญิงมากกว่าชาย คือ เป็นหญิง 955 คน คิดเป็นร้อยละ 59.35 และเป็นชาย 654 คน คิดเป็นร้อยละ 40.65 และการบรรจุงาน มีผู้ได้รับการบรรจุงานทั้งสิ้น 583 คน โดยสัดส่วนของเพศหญิงได้รับการบรรจุงานมากกว่าเพศชาย คือ เป็นหญิง 360 คน คิดเป็นร้อยละ 61.75 เป็นชาย 223 คน คิดเป็นร้อยละ 38.25 (ตารางภาคผนวก 17 และแผนภูมิที่ 12)

แผนภูมิที่ 12 ตำแหน่งงานว่าง / ผู้สมัครงาน / การบรรจุ
งานในจังหวัดอ่างทอง จำแนกตามเพศ
ไตรมาส 1 ปี พ.ศ. 2556

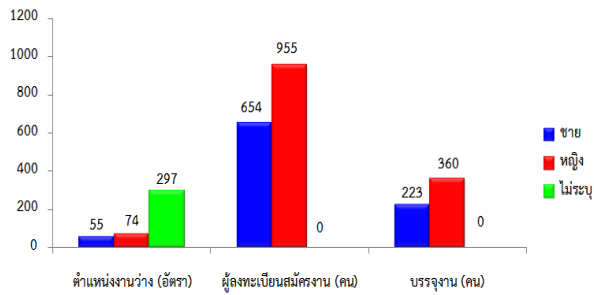

ที่มา : สำนักงานจัดหางานจังหวัดอ่างทอง

สำหรับตำแหน่งงานว่างตามระดับการศึกษาไตรมาส 1 ปี 2556 พบว่าตำแหน่งงานว่างระดับที่ต้องการสูงสุดคือ ระดับมัธยมศึกษาที่มีความต้องการ 278 อัตรา คิดเป็นร้อยละ 65.26 รองลงมาเป็นระดับ ปวส. 45 อัตรา คิดเป็นร้อยละ 10.56 , ระดับ ปวช. 41 อัตรา คิดเป็นร้อยละ 9.62, ระดับปริญญาตรี 35 อัตรา คิดเป็นร้อยละ 8.22 และระดับประถมศึกษาและต่ำกว่า 27 อัตรา คิดเป็นร้อยละ 6.34 ตามลำดับ ขณะที่ผู้ลงทะเบียนสมัครงานไตรมาสนี้ ส่วนใหญ่เป็นผู้ที่มีการศึกษาระดับมัธยมศึกษา 767 คน คิดเป็นร้อยละ 47.67 รองลงมาเป็นระดับปริญญาตรี 240 คน คิดเป็นร้อยละ 14.92 , ระดับประถมศึกษาและต่ำกว่า 226 คน คิดเป็นร้อยละ 14.05, ระดับปวส. 201 คน คิดเป็นร้อยละ 12.49 และระดับปวช. 175 คน คิดเป็นร้อยละ 10.88 ตามลำดับ

ส่วนการบรรจุงานระดับมัธยมศึกษาได้รับการบรรจุมากที่สุด จำนวน 403 คน คิดเป็นร้อยละ 69.12 รองลงมาระดับปวส. 53 คน คิดเป็นร้อยละ 9.09, ระดับปวช. 50 คน คิดเป็นร้อยละ 8.58, ระดับปริญญาตรี 42 คน คิดเป็นร้อยละ 7.20 และระดับประถมศึกษาและต่ำกว่า 35 คน คิดเป็นร้อยละ 6 ตามลำดับ (ตารางภาคผนวกที่ 17 และแผนภูมิที่ 13)

แผนภูมิที่ 13 ตำแหน่งงานว่าง / ผู้สมัครงาน / การบรรจุ
งานในจังหวัดอ่างทอง จำแนกตามระดับการศึกษา
ไตรมาส 1 ปี พ.ศ. 2556

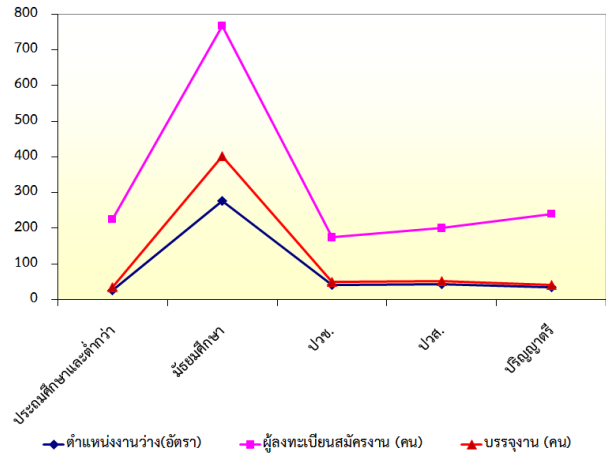

ที่มา : สำนักงานจัดหางานจังหวัดอ่างทอง

ด้านอาชีพพบว่าไตรมาสนี้ อาชีพที่มีตำแหน่งงานว่างสูงสุด 4 อันดับแรก คือ (1) พนักงานบริการ พนักงานขายในร้านค้าและตลาด 275 อัตรา คิดเป็นร้อยละ 64.55 (2) อาชีพงานพื้นฐาน 65 อัตรา คิดเป็นร้อยละ 15.26 (3) เสมียนเจ้าหน้าที่ 46 อัตรา คิดเป็นร้อยละ 10.80 (4) ช่างเทคนิคและผู้ปฏิบัติงานที่เกี่ยวข้อง 40 อัตรา คิดเป็นร้อยละ 9.39 ตามลำดับ (ตามตารางภาคผนวกที่ 18 และแผนภูมิที่ 14)

สำหรับอาชีพที่มีผู้สมัครงานสูงสุด 4 อันดับแรก คือ (1) อาชีพพนักงานบริการ 674 คน คิดเป็นร้อยละ 41.89 (2) อาชีพงานพื้นฐาน 466 คน คิดเป็นร้อยละ 28.96 (3) อาชีพเสมียนเจ้าหน้าที่ 274 คน คิดเป็นร้อยละ 17.03 (4) อาชีพช่างเทคนิคและผู้ปฏิบัติงานที่เกี่ยวข้อง 195 คน คิดเป็นร้อยละ 12.12 ตามลำดับ (ตามตารางภาคผนวกที่ 18 และแผนภูมิที่ 14)



ส่วนการบรรจุนงาน สาขาอาชีพที่มีการบรรจุนงานสูงสุด 4 อันดับแรก คือ (1) อาชีพพนักงานบริการจำนวน 275 คน คิดเป็นร้อยละ 47.17 (2) อาชีพงานพื้นฐาน จำนวน 195 อัตรา คิดเป็นร้อยละ 33.45 (3) อาชีพเสมียน เจ้าหน้าที่ จำนวน 66 คน คิดเป็นร้อยละ 11.32 (4)อาชีพช่างเทคนิคและผู้ปฏิบัติงานที่เกี่ยวข้อง 47 คน คิดเป็นร้อยละ 8.06 ตามลำดับ (ตามตารางภาคผนวกที่ 18 และแผนภูมิที่ 14)

จะเห็นได้ว่าอาชีพที่เป็นที่ต้องการของตลาดแรงงาน คือ อาชีพพนักงานบริการ พนักงานขายในร้านค้าและตลาด ในขณะที่ผู้สมัครงานและผู้ได้รับการบรรจุนงาน จะเป็นอาชีพเดียวกันกับความต้องการของตลาดแรงงาน เพราะตลาดแรงงานในจังหวัดเป็นตลาดขนาดกลางและขนาดเล็กที่ประกอบกิจการร้านค้า

แผนภูมิที่ 14 ตำแหน่งงานว่าง/ผู้สมัครงาน/การบรรจุนงานในจังหวัดอ่างทอง แยกตามอาชีพ

ไตรมาส 1 ปี พ.ศ. 2556

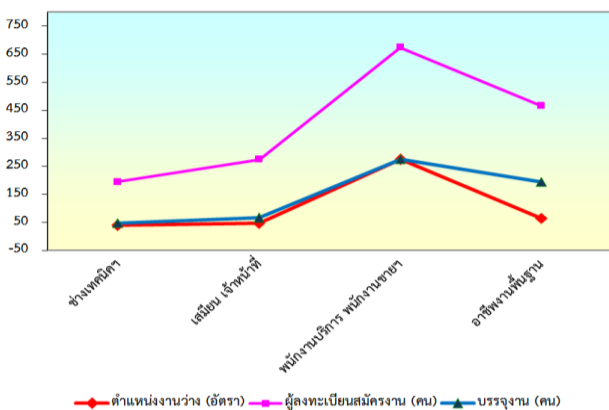

ที่มา : สำนักงานจัดหางานจังหวัดอ่างทอง

ช่วงอายุที่เป็นที่ต้องการของตลาดแรงงานในไตรมาสนี้ ส่วนใหญ่จะมีช่วงอายุระหว่าง 25 - 29 ปี โดยช่วงอายุนี้มีตำแหน่งงานว่างสูงสุด จำนวน 185 อัตรา คิดเป็นร้อยละ 43.42 รองลงมาช่วงอายุ 18 - 24 ปี จำนวน

150 อัตรา คิดเป็นร้อยละ 35.21 และช่วงอายุ 30-39 ปี จำนวน 91 อัตรา คิดเป็นร้อยละ 21.37 ตามลำดับ ในขณะที่ผู้ลงทะเบียนสมัครงาน ส่วนใหญ่มีช่วงอายุระหว่าง 25-29 ปี จำนวน 571 คน คิดเป็นร้อยละ 35.49 รองลงมาเป็นผู้สมัครงานที่มีช่วงอายุระหว่าง 18-24 ปี จำนวน 511 คน คิดเป็นร้อยละ 31.76 ช่วงอายุ 30-39 ปี จำนวน 376 คน คิดเป็นร้อยละ 23.37 ช่วงอายุ 40-49 ปี จำนวน 126 คน คิดเป็นร้อยละ 7.83 และช่วงอายุ 15-17 ปี จำนวน 25 คน คิดเป็นร้อยละ 1.55 ตามลำดับ ส่วนการบรรจุนงานสูงสุดเป็นผู้ที่มีช่วงอายุ 25-29 ปี เช่นกัน จำนวน 227 คน คิดเป็นร้อยละ 38.94 รองลงมาคือช่วงอายุ 18-24 ปี จำนวน 179 คน คิดเป็นร้อยละ 30.70 ช่วงอายุ 30-39 ปี จำนวน 141 คน คิดเป็นร้อยละ 24.18 และช่วงอายุ 40-49 ปี จำนวน 36 คน คิดเป็นร้อยละ 6.18 (ตารางภาคผนวกที่ 19 แผนภูมิที่ 15)

จากแผนภูมิแสดงให้เห็นว่าช่วงอายุ 25-29 ปี เป็นช่วงอายุที่มีความต้องการสูงสุด แต่ช่วงอายุ 30-39 ปี เป็นช่วงอายุที่มีผู้สมัครงานและบรรจุนงานสูงสุด แสดงให้เห็นว่า ช่วงอายุนี้เป็นช่วงอายุที่เริ่มมีประสบการณ์การทำงาน จึงต้องการเปลี่ยนงานและได้รับการบรรจุนงานสูงกว่าช่วงอายุอื่น

แผนภูมิที่ 15 ตำแหน่งงานว่าง/ผู้สมัครงาน/การบรรจุนงานจังหวัดอ่างทองจำแนกตามอายุ

ไตรมาส 1 ปี พ.ศ. 2556

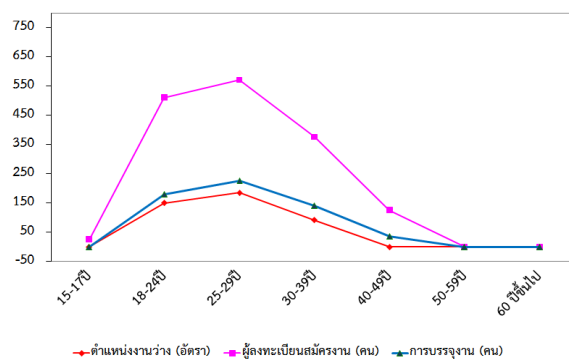

ที่มา : สำนักงานจัดหางานจังหวัดอ่างทอง



ในไตรมาส 1 ปี 2556 มีตำแหน่งงานว่าง 426 อัตราและมีการบรรจุงาน 583 คน จำแนกตามประเภทอุตสาหกรรมพบว่า อุตสาหกรรมที่มีตำแหน่งงานว่างสูงสุด 3 อันดับแรก คือ สาขาการขนส่ง การขายปลีกฯ จำนวน 319 อัตรา คิดเป็นร้อยละ 74.88 รองลงมาคือ สาขาการผลิต จำนวน 105 อัตรา คิดเป็นร้อยละ 24.65 สาขาการบริหารราชการฯ 2 อัตรา คิดเป็นร้อยละ 0.47 ตามลำดับ ในส่วนของการบรรจุงาน พบว่าอุตสาหกรรมที่บรรจุงานได้สูงสุด คือ สาขาการขนส่ง การขายปลีกฯ จำนวน 336 อัตรา คิดเป็นร้อยละ 57.63 รองลงมาคือ สาขาการผลิต จำนวน 245 อัตรา คิดเป็นร้อยละ 42.02 สาขาการบริหารราชการฯ 2 อัตรา คิดเป็นร้อยละ 0.34 ตามลำดับ (ตารางที่ 3 และตารางภาคผนวกที่ 20)

ตารางที่ 3 แสดงจำนวนตำแหน่งงานว่างและการบรรจุงานจังหวัดอ่างทอง จำแนกตามประเภทอุตสาหกรรม ไตรมาส 1 ปี พ.ศ. 2556

ประเภทอุตสาหกรรม	ตำแหน่งงานว่าง(อัตรา)	บรรจุงาน (คน)
1. การผลิต	105	245
2. การขนส่ง การขายปลีกฯ	319	336
3.การบริหารราชการ	2	2
รวม	426	583

ที่มา : สำนักงานจัดหางานจังหวัดอ่างทอง

2.2 การส่งเสริมแรงงานนอกระบบ

กิจกรรมที่ดำเนินการเพื่อส่งเสริมการมีงานทำในจังหวัดอ่างทอง ในไตรมาสนี้มีจำนวน 26 ครั้ง กิจกรรมที่มีการส่งเสริมการมีงานทำ คือ การแนะนำอาชีพ (การแนะนำอาชีพพระดับหมู่บ้าน) จำนวน 12 ครั้ง มีผู้ได้รับ

ประโยชน์ 2,543 การส่งเสริมการประกอบอาชีพอิสระ (สร้างอาชีพใหม่) จำนวน 3 ครั้ง มีผู้ได้รับประโยชน์ 57 คน การส่งเสริมการประกอบอาชีพเพื่อผู้สูงอายุ จำนวน 3 ครั้ง มีผู้ได้รับประโยชน์ 20 คน และการรับงานไปทำที่บ้าน จำนวน 1 ครั้ง มีผู้ได้รับประโยชน์ 25 คน (ตามตารางที่ 4 และแผนภูมิที่ 16)

ตารางที่ 4 กิจกรรมที่ดำเนินการเพื่อส่งเสริมการมีงานทำในจังหวัดอ่างทอง จำแนกตามประเภทกิจกรรม ไตรมาส 1 ปี 2556

กิจกรรมที่ดำเนินการเพื่อส่งเสริมการมีงานทำ	จำนวนครั้งที่จัดกิจกรรม	ผู้ได้รับประโยชน์(คน)		
		ชาย	หญิง	รวม
1. แนะนำอาชีพ (แนะนำอาชีพพระดับหมู่บ้าน)	12	1,251	1,292	2,543
2. มหกรรมอาชีพ	-	-	-	-
3. ส่งเสริมการประกอบอาชีพอิสระ (สร้างอาชีพใหม่)	3	1	56	57
4. ส่งเสริมการประกอบอาชีพเพื่อผู้สูงอายุ	2	9	11	20
5.อบรมผู้รับงาน/ผู้นำกลุ่มรับงานไปทำที่บ้าน	-	-	-	-
6. ประสานให้เกิดการรับงานไปทำที่บ้าน	1	-	25	25

ที่มา : สำนักงานจัดหางานจังหวัดอ่างทอง

แผนภูมิที่ 16 กิจกรรมที่ดำเนินการเพื่อส่งเสริมการมีงานทำในจังหวัดอ่างทอง ไตรมาส 1 ปี 2556

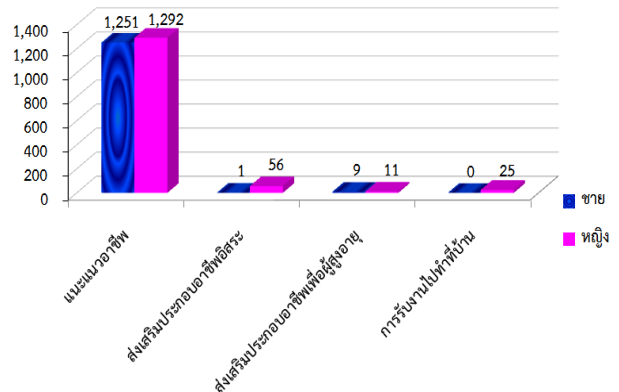

ที่มา : สำนักงานจัดหางานจังหวัดอ่างทอง

2.3 แรงงานต่างด้าว

สำหรับสถิติแรงงานต่างด้าว ซึ่งหมายถึงแรงงานต่างชาตินี้ที่เข้ามาทำงานในจังหวัดอ่างทอง คือกลุ่มแรงงานต่างด้าวที่เข้าเมืองถูกกฎหมาย ประกอบด้วยประเภทต่างๆ คือ 1)ประเภทตลอดชีพ 2)ประเภทชั่วคราว (มาตรา 9) 3)ประเภทส่งเสริมการลงทุนและกฎหมายอื่น (มาตรา 12) 4) ชนกลุ่มน้อย 5) ประเภทที่ได้รับใบอนุญาตทำงานตามข้อตกลง (MOU) และ 6) ประเภทพิสูจน์สัญชาติและได้รับใบอนุญาตทำงาน*

* (เนื่องจากประเภทได้รับอนุญาตทำงานตามข้อตกลง MOU (ข้อ5) และประเภทพิสูจน์สัญชาติ (ข้อ6) คือ กลุ่มแรงงานสัญชาติ ลาว กัมพูชา และพม่า ที่เดินทางเข้ามาทำงานชั่วคราว เดิมเป็นแรงงานผิดกฎหมายภายหลังรัฐบาลได้ดำเนินการจัดการพิสูจน์สัญชาติ และลงนาม MOU เพื่อให้การนำเข้าแรงงานให้เป็นแรงงานถูกกฎหมาย)

สำหรับกลุ่มที่ (2) ได้แก่ แรงงานต่างด้าวเข้าเมืองผิดกฎหมายที่ได้รับใบอนุญาตทำงานตามมติคณะรัฐมนตรี 2553 กลุ่มนี้ คือกลุ่มมาตรา 13 แบ่งเป็น 1) แรงงานต่างด้าว 3 สัญชาติ มติ ครม. 2553 (พม่า, ลาว และกัมพูชา) 2) แรงงานต่างด้าว 3 สัญชาติ มติ ครม. 2554 (พม่า, ลาว และกัมพูชา)

เมื่อพิจารณาข้อมูลกลุ่มแรงงานต่างด้าวถูกกฎหมายคงเหลือดังกล่าวข้างต้น พบว่า ณ เดือน มีนาคม 2556 มีจำนวนแรงงานต่างด้าวที่เข้ามาทำงานอย่างถูกต้องตามกฎหมายคงเหลือจำนวนทั้งสิ้น 1,103 คน โดยส่วนใหญ่เป็นแรงงานต่างด้าวพิสูจน์สัญชาติและได้รับใบอนุญาตทำงานจำนวน 866 คน คิดเป็นร้อยละ 78.51 รองลงมาคือแรงงานต่างด้าวที่ได้รับอนุญาตทำงานตาม MOU จำนวน 92 คน คิดเป็นร้อยละ 8.34 ประเภทส่งเสริมการลงทุนและกฎหมายอื่น (ม.12) จำนวน 74 คน คิดเป็นร้อยละ 6.71 ประเภทชั่วคราว (ม.9) จำนวน 42 คน คิดเป็นร้อยละ 3.81 และประเภท

ชนกลุ่มน้อย จำนวน 29 คน คิดเป็นร้อยละ 2.63 ของแรงงานต่างด้าวถูกกฎหมายทั้งหมด (รายละเอียดตามตารางภาคผนวกที่ 21,22 และแผนภูมิที่ 17)

แผนภูมิที่ 17 แรงงานต่างด้าวถูกกฎหมายจังหวัดอ่างทอง จำแนกตามประเภทการได้รับอนุญาต

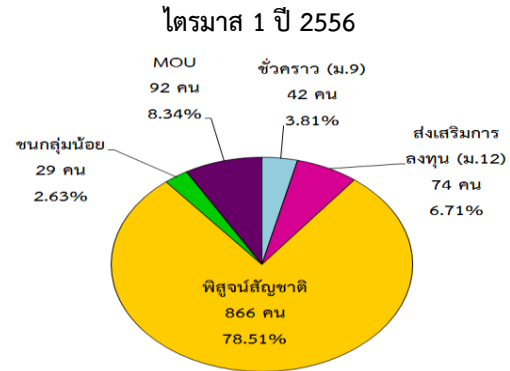

ที่มา : สำนักงานจัดหางานจังหวัดอ่างทอง

ถ้าพิจารณาแยกตามสัญชาติจะพบว่าแรงงานต่างด้าวถูกกฎหมายในจังหวัดอ่างทองจำนวน 1,103 คน ส่วนใหญ่เป็นสัญชาติพม่าจำนวน 847 คนคิดเป็นร้อยละ 76.79 สัญชาติอื่นๆจำนวน 146 คน คิดเป็นร้อยละ 13.24 สัญชาติอินเดียจำนวน 81 คน คิดเป็นร้อยละ 7.34 สัญชาติจีนจำนวน 18 คน คิดเป็นร้อยละ 1.63 สัญชาติฟิลิปปินส์ จำนวน 7 คน คิดเป็นร้อยละ 0.63 สัญชาติอังกฤษและอเมริกัน สัญชาติละ 2 คน คิดเป็นร้อยละ 0.18 ตามลำดับ (ตารางภาคผนวกที่ 23 และแผนภูมิที่ 18)

แผนภูมิที่ 18 แรงงานต่างด้าวถูกกฎหมายจังหวัดอ่างทอง แยกตามสัญชาติ 5 อันดับแรก

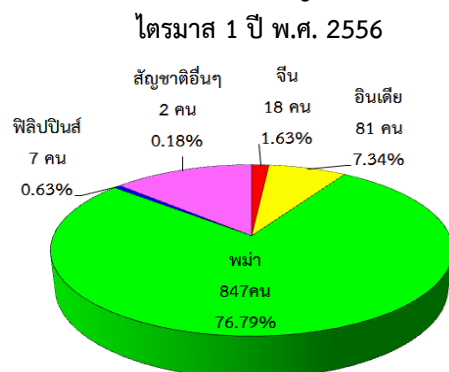

ที่มา : สำนักงานจัดหางานจังหวัดอ่างทอง

ถ้าพิจารณาจำแนกตามประเภทอาชีพ จะพบว่าแรงงานต่างด้าวถูกกฎหมายในจังหวัด อ่างทอง ซึ่งได้รับอนุญาตทำงานมีจำนวน 1,103 คน ประเภทอาชีพที่ทำมากที่สุด คือ ผู้ปฏิบัติงาน ซึ่งมีอาจสามารถจัดประเภทอาชีพได้จำนวน 987 คน คิดเป็นร้อยละ 89.48 อาชีพผู้ประกอบ วิชาชีพด้านต่างๆ 105 คน คิดเป็นร้อยละ 9.52 และอาชีพผู้บัญญัติกฎหมายฯ จำนวน 11 คน คิดเป็นร้อยละ 1 ตามลำดับ (ตารางภาคผนวกที่ 23 และแผนภูมิที่ 19)

แผนภูมิที่ 19 แรงงานต่างด้าวถูกกฎหมาย จังหวัดอ่างทอง แยกตามประเภทอาชีพ ไตรมาส 1 ปี พ.ศ. 2556

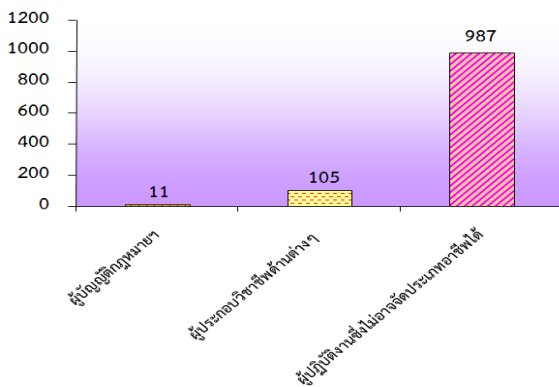

ที่มา : สำนักงานจัดหางานจังหวัดอ่างทอง

ในส่วนของแรงงานต่างด้าวเข้าเมือง ผิดกฎหมายที่ได้รับอนุญาตทำงานในจังหวัด อ่างทอง และที่ได้รับอนุญาตทำงานตามมติ ครม. ในจังหวัดอ่างทองในไตรมาสนี้ ไม่มีข้อมูล เนื่องจากคณะกรรมการบริหารจัดการระบบการ จ้างแรงงานต่างด้าวหลบหนีเข้าเมือง ได้ประชุม เมื่อวันที่ 13 พฤศจิกายน 2555 เพื่อพิจารณา แนวทางการดำเนินการบริหารจัดการแรงงานต่าง ด้าวสัญชาติ พม่า ลาว กัมพูชา หลังวันที่ 14 ธันวาคม 2555 ซึ่งมีมติว่าจะไม่มีการขยาย ระยะเวลาในการพิสูจน์สัญชาติ โดยแรงงานต่าง ด้าวผิดกฎหมายกลุ่มนี้ทั้ง 3 สัญชาติ คือ พม่า

ลาว และกัมพูชา ได้เปลี่ยนสถานะเป็นแรงงาน ต่างด้าวถูกกฎหมาย (แรงงานที่ได้รับอนุญาต ทำงานตาม (MOU) และแรงงานต่างด้าวพิสูจน์ สัญชาติและได้รับอนุญาตทำงาน) ข้อมูลใน ไตรมาส 1 ปี 2556 (มกราคม-มีนาคม) มีจำนวน ทั้งสิ้น 958 คน โดยจำแนกเป็นสัญชาติพม่า 847 คน คิดเป็นร้อยละ 88.41 ลาว 14 คน คิดเป็น ร้อยละ 1.46 และกัมพูชา 97 คน คิดเป็นร้อยละ 10.12 (ตารางภาคผนวกที่ 21,24 และแผนภูมิที่ 20)

แผนภูมิที่ 20 แรงงานต่างด้าวถูกกฎหมาย จังหวัดอ่างทอง แยกตามประเภทอาชีพ ไตรมาส 1 ปี พ.ศ. 2556

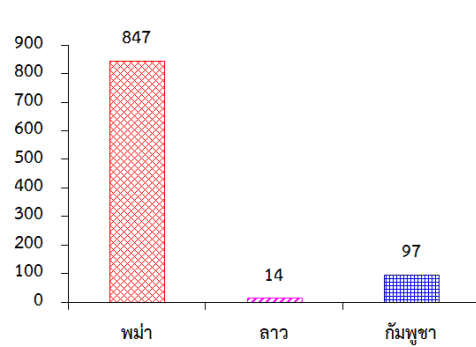

ที่มา : สำนักงานจัดหางานจังหวัดอ่างทอง

2.4 การคาดประมาณกำลังแรงงาน

กระทรวงแรงงานได้จัดทำโครงการวิจัยเรื่อง “แผนพัฒนากำลังคนของประเทศไทยเพื่อเพิ่มขีด ความสามารถในการแข่งขันของประเทศ” มีวัตถุประสงค์ เพื่อจัดทำแผนแม่บทพัฒนากำลังคนในระดับจังหวัดในปี 2555 ภายใต้โครงการดังกล่าวได้กำหนดให้สำนักงาน แรงงานจังหวัดทำการสำรวจความต้องการแรงงาน (demand) และผู้สำเร็จการศึกษา (supply) ในพื้นที่ในปี 2554 เพื่อนำไปใช้ประโยชน์ในงานที่เกี่ยวข้องกับการ วิเคราะห์ตลาดแรงงานและจัดทำแผนพัฒนากำลังคนของ จังหวัดต่อไป



ผลการสำรวจดังกล่าวนำไปสู่การคาดประมาณความต้องการแรงงานระดับจังหวัดใช้วิธี Manpower Requirement Approach (หรือวิธี GPP per Worker) ซึ่งทางสถาบันวิจัยเพื่อการพัฒนาประเทศไทย (TDRI) ได้สร้างซอฟต์แวร์ในการคำนวณให้ เพื่อนำผลสำรวจบันทึกในระบบประมวลผล (software) ให้มีการถ่วงน้ำหนัก (weight) และจะได้ข้อมูลเป็นค่าประมาณการของจังหวัด

24.1) จำนวน/แนวโน้มลูกจ้างปี 2555 จำแนกตามวุฒิการศึกษาและระดับฝีมือ

สำหรับจำนวนลูกจ้าง/พนักงาน ของสถานประกอบการในจังหวัด จากการสำรวจ ปี 2554 คาดประมาณว่าปี 2555 มีทั้งสิ้น 10,087 คน มากกว่าปี 2554 ร้อยละ 11.08 โดยพิจารณาจากระดับการศึกษาพบว่า ลูกจ้าง/พนักงานมีการศึกษาระดับต่ำกว่า ม.3 สูงสุด จำนวน 3,583 คน เพิ่มขึ้นจากปี 2554 จำนวน 46 คน คิดเป็นร้อยละ 1.30 รองลงมาคือ ระดับปวช. ปวส. อนุปริญญา จำนวน 2,296 คน เพิ่มขึ้นจากปี 2554 จำนวน 605 คน คิดเป็น ร้อยละ 35.78 และระดับ ม.3 จำนวน 1,800 คน เพิ่มขึ้นจากปี 2554 จำนวน 191 คน คิดเป็น ร้อยละ 11.87 ตามลำดับ (ตารางภาคผนวกที่ 25 และแผนภูมิที่ 21)

แผนภูมิที่ 21 จำนวนลูกจ้าง/พนักงานปัจจุบัน ในจังหวัดอ่างทอง และแนวโน้ม ปี 2555 จำแนกตามระดับการศึกษา

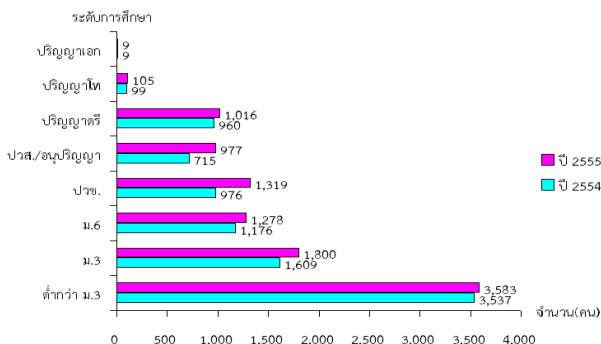

ที่มา : สำนักงานแรงงานจังหวัดอ่างทอง

เมื่อพิจารณาตามระดับฝีมือปี 2555 ประเมินการว่าส่วนใหญ่จะต้องการแรงงานไปในทิศทางเดียวกันกับปี 2554 กล่าวคือ ต้องการแรงงานไร้ฝีมือ จำนวน 3,658 คน สูงกว่าปี 2554 จำนวน 339 คน คิดเป็นร้อยละ 10.21 รองลงมาเป็นแรงงานกึ่งฝีมือ จำนวน 2,834 คน เพิ่มขึ้นจากปี 2554 จำนวน 328 คน คิดเป็นร้อยละ 13.09 และแรงงานฝีมือ จำนวน 2,319 คน เพิ่มขึ้นจากปี 2554 จำนวน 166 คน คิดเป็นร้อยละ 7.71ตามลำดับ (ตารางภาคผนวกที่ 25 และแผนภูมิที่ 22)

แผนภูมิที่ 22 จำนวนลูกจ้าง/พนักงานปัจจุบัน ในจังหวัดอ่างทอง และแนวโน้ม ปี 2555 จำแนกตามระดับฝีมือ

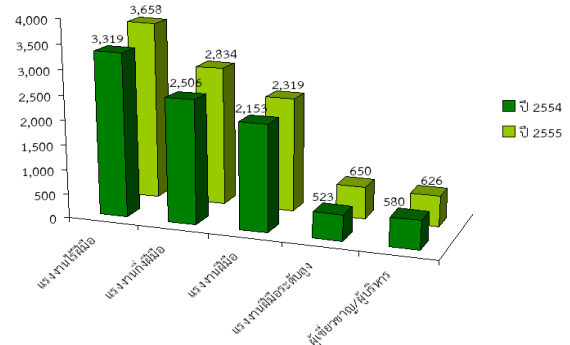

ที่มา : สำนักงานแรงงานจังหวัดอ่างทอง

2.4.2) การคาดการณ์ความต้องการแรงงานตามประเภทอุตสาหกรรม

ประเภทอุตสาหกรรมโดยรวมปี 2555 มีความต้องการแรงงาน 3,477 คน โดยประเภทอุตสาหกรรมที่มีความต้องการแรงงานสูงสุด 5 อันดับแรก คือ 1) โรงแรมและภัตตาคาร 956 คน คิดเป็นร้อยละ 27.49 2) การขายส่ง การขายปลีก 803 คน คิดเป็นร้อยละ 23.09 3) ก่อสร้าง 563 คน คิดเป็นร้อยละ 16.19 4) ไม้และเครื่องเรือน 516 คน คิดเป็นร้อยละ 14.84 และ 5) การผลิต 509 คน คิดเป็นร้อยละ 14.64 ตามลำดับ (ตามตารางที่ 5)



ตารางที่ 5 จำนวนความต้องการแรงงาน จำแนกตาม
ประเภทอุตสาหกรรม (5 อันดับแรก) ปี 2555

ประเภทอุตสาหกรรม	จำนวน (คน)
1. โรงแรมและภัตตาคาร	956
2. การขายส่ง การขายปลีก	803
3. ก่อสร้าง	563
4. ไม้และเครื่องเรือน	516
5. การผลิต	509

ที่มา : สำนักงานแรงงานจังหวัดอ่างทอง

2.4.3) การเข้าออกงานของแรงงาน

เมื่อพิจารณาการเข้าออกงานของลูกจ้าง/พนักงาน ปี 2554 พบว่าจังหวัดอ่างทองมีลูกจ้างที่ออกจากงานรวม 1,287 คน สาเหตุที่ออกเพราะลาออกเองสูงสุด จำนวน 988 คน คิดเป็นร้อยละ 76.77 รองลงมาคือออกด้วยการทำผิด จำนวน 131 คน คิดเป็นร้อยละ 10.18 สำหรับการรับเข้าทำงาน พบว่า เกินครึ่งคือการรับเพื่อทดแทนคนเก่า จำนวน 1,064 คน คิดเป็นร้อยละ 80.06 เป็นตำแหน่งงานใหม่เพียง 265 คน คิดเป็นร้อยละ 19.94 ประเภทอุตสาหกรรมที่มีการเข้าออกงานมากที่สุด 3 ลำดับแรก คือ การค้าส่งและค้าปลีก 209 คน รองลงมาคือ อุตสาหกรรมกระดาษและผลิตภัณฑ์กระดาษ 171 คน และเซรามิกและแก้ว 159 คน ตามลำดับ (ตารางภาคผนวกที่ 26 และแผนภูมิที่ 23)

แผนภูมิที่ 23 จำนวนการเข้าออกงานของลูกจ้างใน
จังหวัดอ่างทอง จำแนกตามสาเหตุการออกจากงาน

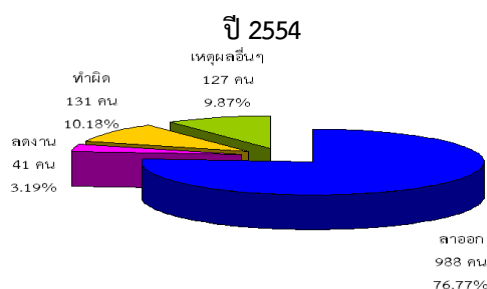

ที่มา : สำนักงานแรงงานจังหวัดอ่างทอง

2.4.4) สาขาอาชีพที่ขาดแคลนแรงงาน

สำหรับสาขาอาชีพที่ขาดแคลนในจังหวัดอ่างทอง ปี 2554 ภาพรวมมีจำนวน 443 คน โดยอาชีพขาดแคลน 5 อันดับแรกคือ 1) ช่างไฟฟ้าและช่างต่อสายไฟอื่นๆ จำนวน 42 คน คิดเป็นร้อยละ 9.48 2) ช่างเย็บผลิตภัณฑ์สิ่งทอสิ่งถักและเครื่องแต่งกาย ช่างเย็บจักรอุตสาหกรรม จำนวน 30 คน คิดเป็นร้อยละ 6.77 3) ช่างไม้ทั่วไป จำนวน 29 คน คิดเป็นร้อยละ 6.55 4) พนักงานบัญชี จำนวน 25 คน คิดเป็นร้อยละ 5.64 5) ช่างซ่อมเครื่องจักรกลยานยนต์อื่นๆ จำนวน 23 คน คิดเป็นร้อยละ 5.19 ตามลำดับ (ตารางภาคผนวกที่ 27 และแผนภูมิที่ 24)

แผนภูมิที่ 24 จำนวนแรงงานที่ขาดแคลน
ในจังหวัดอ่างทอง จำแนกตามสาขาอาชีพ
(5 อันดับแรก) ปี พ.ศ. 2554

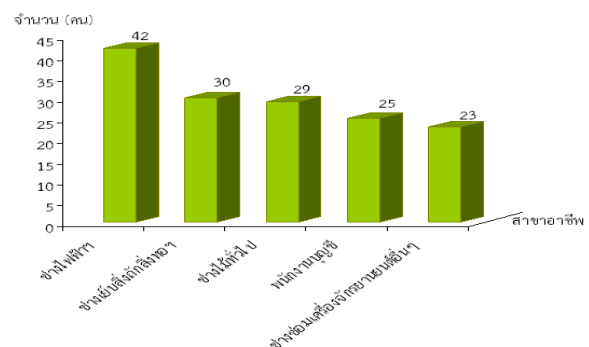

ที่มา : สำนักงานแรงงานจังหวัดอ่างทอง

สำหรับการขาดแคลนแรงงานตามระดับการศึกษา พบว่า ระดับต่ำกว่า ม.3 มีการขาดแคลนสูงสุด จำนวน 231 คน คิดเป็นร้อยละ 52.14 รองลงมาคือ ระดับ ม.3 มีจำนวน 51 คน คิดเป็นร้อยละ 11.51 และระดับ ปวส./อนุปริญญา จำนวน 47 คน คิดเป็นร้อยละ 10.61 (ตารางภาคผนวกที่ 27 และแผนภูมิที่ 25)



**แผนภูมิที่ 25 จำนวนแรงงานที่ขาดแคลนใน
จังหวัดอ่างทอง จำแนกตามระดับการศึกษา
ปี พ.ศ. 2554**

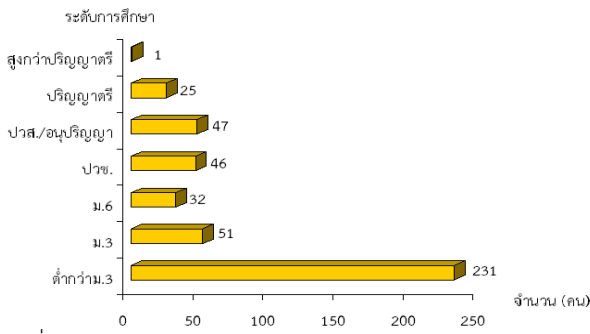

ที่มา : สำนักงานแรงงานจังหวัดอ่างทอง

หากพิจารณาความต้องการแรงงานในจังหวัดอ่างทองปี 2554 ภาพรวมมีจำนวน 637 คน โดยสาขาอาชีพที่มีความต้องการ 5 อันดับแรก คือ 1)แรงงานในด้านการผลิตอื่นๆ:แรงงานทั่วไป จำนวน 90 คน คิดเป็นร้อยละ 14.13 2)ช่างไฟฟ้าและช่างต่อสายไฟอื่นๆ จำนวน 42 คน คิดเป็นร้อยละ 6.59 3)ช่างไม้ทั่วไป จำนวน 36 คน คิดเป็นร้อยละ 5.65 4)ช่างปูนคอนกรีตและผู้ปฏิบัติงานที่เกี่ยวข้องอื่นๆ จำนวน 32 คน คิดเป็นร้อยละ 5.02 5)ช่างเย็บผลิตภัณฑ์สิ่งทอสิ่งถักและเครื่องแต่งกาย:ช่างเย็บจักรอุตสาหกรรม จำนวน 30 คน คิดเป็นร้อยละ 4.71 ตามลำดับ (ตารางภาคผนวกที่ 27 และแผนภูมิที่ 26)

**แผนภูมิที่ 26 ความต้องการแรงงาน
ในจังหวัดอ่างทอง จำแนกตามสาขาอาชีพ
ปี พ.ศ. 2554**

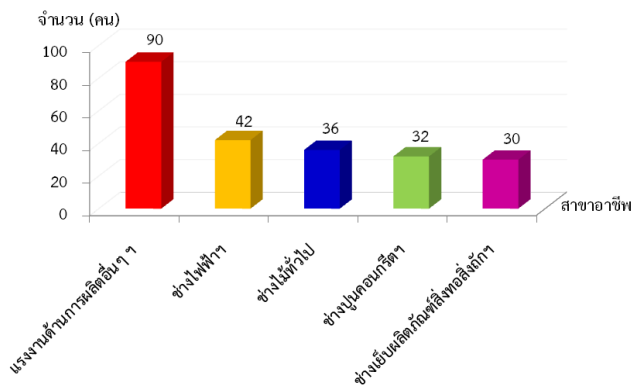

ที่มา : สำนักงานแรงงานจังหวัดอ่างทอง

นอกจากการสำรวจข้อมูลความต้องการแรงงาน (Demand) จะนำไปสู่การคาดประมาณกำลังแรงงานแล้ว ยังมีการสำรวจผู้สำเร็จการศึกษาในจังหวัดอ่างทอง (Supply) เพื่อศึกษาปริมาณและแนวโน้มการผลิตบุคลากรของสถาบันการศึกษา ซึ่งจะได้พิจารณาว่าปริมาณผู้สำเร็จการศึกษาจะสามารถตอบสนองกับความต้องการของสถานประกอบการในจังหวัดได้หรือไม่ พบว่าปี 2554 จังหวัดอ่างทอง มีผู้สำเร็จการศึกษาระดับมัธยมศึกษา จำนวน 4,746 คน จำแนกเป็นเพศชาย 2,189 คน คิดเป็นร้อยละ 46.12 และเพศหญิง 2,557 คน คิดเป็นร้อยละ 53.88 โดยผู้จบระดับมัธยมศึกษาตอนต้นมีจำนวนสูงสุด 3,248 คน จำแนกเป็นเพศชาย 1,601 คน คิดเป็นร้อยละ 49.29 และเพศหญิง 1,647 คน คิดเป็นร้อยละ 50.71 รองลงมาคือระดับมัธยมศึกษาตอนปลายมีจำนวน 1,498 คน จำแนกเป็นเพศชาย 588 คน คิดเป็นร้อยละ 39.25 และเพศหญิง 910 คน คิดเป็นร้อยละ 60.75 ระดับ ปวช. - ปวส./อนุปริญญา มีจำนวน 3,729 คน จำแนกเป็นเพศชาย 2,380 คน คิดเป็นร้อยละ 63.82 และเพศหญิง 1,349 คน คิดเป็นร้อยละ 36.18 ระดับปริญญาตรี จำนวน 66 คน จำแนกเป็นเพศชาย 41 คน คิดเป็นร้อยละ 62.12 และเพศหญิง 25 คน คิดเป็นร้อยละ 37.88 โดยระดับปวส./อนุปริญญา มีสัดส่วนสูงกว่าระดับปวช. ทั้งนี้ ระดับการศึกษา ปวช. - ปวส./อนุปริญญา สาขาที่จบมากที่สุด ในจังหวัด คือ สาขาอุตสาหกรรมมีจำนวน 1,998 คน คิดเป็นร้อยละ 53.58 ของผู้จบการศึกษา ปวช. - ปวส./อนุปริญญา ทั้งหมด รองลงมาคือ สาขาพาณิชยกรรม/บริหารธุรกิจ 1,494 คน (ร้อยละ 40.06) สาขาคหกรรม 88 คน (ร้อยละ



2.36) ตามลำดับ การศึกษาในระดับปริญญาตรี สาขาที่จบมากที่สุด คือ พลศึกษา เนื่องจากเป็น วิทยาลัยแห่งเดียวในจังหวัดอ่างทองที่ทำการ สำรวจ ส่วนผู้จบการศึกษาในระดับปริญญาโทใน จังหวัด ไม่มี เนื่องจากไม่มีการผลิตบัณฑิตใน ระดับนี้ในจังหวัดให้จัดเก็บข้อมูลได้ รายละเอียด ปรากฏตามตารางภาคผนวกที่ 28 และแผนภูมิที่ 27

แผนภูมิที่ 27 จำนวนผู้สำเร็จการศึกษาระดับ ปวช. ปวส./อนุปริญญา และปริญญาตรี ในจังหวัดอ่างทอง จำแนกตามสาขาวิชา ISCED ปี พ.ศ. 2554

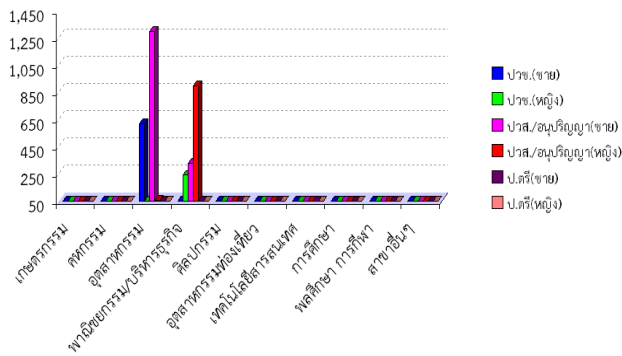

ที่มา : สำนักงานแรงงานจังหวัดอ่างทอง

2.5 แรงงานไทยในต่างประเทศ

แรงงานไทยที่แจ้งความประสงค์ เดินทางไปทำงานต่างประเทศในไตรมาสนี้มีผู้ แจ้งความประสงค์เดินทางไปทำงานต่างประเทศ 8 คน เมื่อเทียบกับไตรมาสที่ผ่านมาที่มีจำนวน 11 คน ลดลง 3 คน คิดเป็นอัตราส่วนที่ลดลง ร้อยละ 27.27 และเมื่อเทียบกับไตรมาสเดียวกัน ของปีที่ผ่านมาที่มีจำนวน 18 คน ลดลง 10 คน คิด เป็นอัตราส่วนที่ลดลงร้อยละ 55.55 (ตามตาราง ที่ 6)

ตารางที่ 6 เปรียบเทียบแรงงานไทย ที่ลงทะเบียนไปทำงานต่างประเทศ ระหว่างไตรมาส 1/2555, 4/2555, 1/2556

วิธีการเดินทาง	ลงทะเบียนแจ้งความประสงค์ไปทำงานต่างประเทศ		
	ไตรมาส 1/2555	ไตรมาส 4/2555	ไตรมาส 1/2556
ประถมศึกษา	5	-	3
มัธยมศึกษา	6	6	2
ปวช. ปวส. ฯลฯ	5	4	3
ปริญญาตรี	2	1	-
ปริญญาโท	-	-	-
ปริญญาเอก	-	-	-
รวม	18	11	8

ที่มา : สำนักงานจัดหางานจังหวัดอ่างทอง

ในส่วนของ การได้รับอนุญาตไปทำงาน ต่างประเทศจำแนกตามวิธีการเดินทาง ไตรมาส 1 ปี 2556 มีจำนวนทั้งสิ้น 41 คน เมื่อเทียบกับ ไตรมาสที่ผ่านมาที่มีจำนวน 35 คน มีจำนวนเพิ่ม 6 คน คิดเป็นอัตราส่วนที่เพิ่มขึ้นร้อยละ 17.14 และ เมื่อเทียบกับไตรมาสเดียวกันของปีที่ผ่านมาที่มี จำนวน 31 คน มีจำนวนเพิ่มขึ้น 10 คน คิดเป็น อัตราส่วนที่เพิ่มขึ้นร้อยละ 32.26 หากพิจารณาตาม วิธีการเดินทางพบว่า ส่วนใหญ่เป็นประเภทไปโดย Re-Entry คือกลับไปทำงานอีกครั้งหนึ่งโดยการต่ออายุสัญญา จำนวน 38 คน คิดเป็นร้อยละ 92.68 รองลงมาคือเดินทางด้วยตนเอง จำนวน 3 คน คิดเป็นร้อยละ 7.32 ตามลำดับ (ตามแผนภูมิที่ 28 และตารางที่ 7)

แผนภูมิที่ 28 แรงงานไทยในจังหวัดอ่างทองที่ได้รับ อนุญาตไปทำงานต่างประเทศ จำแนกตามวิธีเดินทาง ไตรมาส 1 ปี พ.ศ.2556

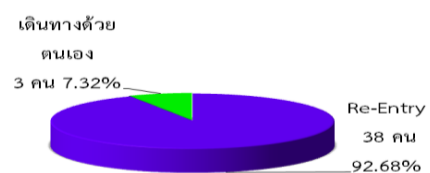

ที่มา : สำนักงานจัดหางานจังหวัดอ่างทอง



ตารางที่ 7 เปรียบเทียบแรงงานไทยที่ได้รับอนุญาต
ไปทำงานต่างประเทศตามวิธีการเดินทาง
ระหว่างไตรมาส 1/2555, 4/2555, 1/2556

วิธีการเดินทาง	ไตรมาส 1/2555	ไตรมาส 4/2555	ไตรมาส 1/2556
บริษัทจัดหางานจัดส่ง	-	-	-
Re-Entry	24	30	38
เดินทางด้วยตนเอง	7	5	3
นายจ้างพาไปฝึกงาน	-	-	-
นายจ้างพาไปทำงาน	-	-	-
กรมการจัดหางานจัดส่ง	-	-	-
รวม	31	35	41

ที่มา : สำนักงานจัดหางานจังหวัดอ่างทอง

แรงงานไทยในจังหวัดอ่างทองที่ได้รับ
อนุญาตเดินทางไปทำงานต่างประเทศจำแนก
ตามภูมิภาคในไตรมาส 4 ปี 2555 ทั้ง 35 คน
ส่วนใหญ่จะไปทำงานในภูมิภาคเอเชีย มีจำนวน
21 คน คิดเป็นร้อยละ 60 รองลงมา คือภูมิภาค
ตะวันออกกลาง จำนวน 9 คน คิดเป็นร้อยละ
25.71 ภูมิภาคยุโรป จำนวน 3 คน คิดเป็นร้อยละ
8.57 และภูมิภาคแอฟริกาจำนวน 2 คน คิดเป็น
ร้อยละ 5.71 ตามลำดับ (ตามแผนภูมิที่ 29 และ
ตารางที่ 8)

แผนภูมิที่ 29 แรงงานไทยในจังหวัดอ่างทอง
ที่ได้รับอนุญาตเดินทางไปทำงานต่างประเทศ
จำแนกตามภูมิภาคที่เดินทางไป
ไตรมาส 1 ปี พ.ศ.2556

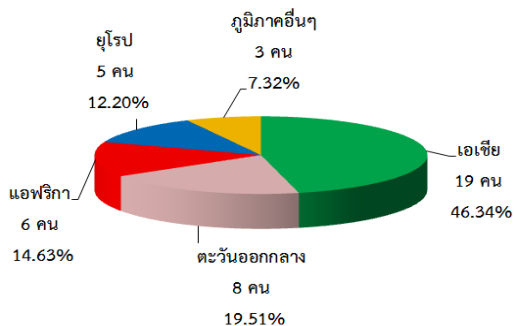

ที่มา : สำนักงานจัดหางานจังหวัดอ่างทอง

ตารางที่ 8 เปรียบเทียบแรงงานไทยที่ได้รับอนุญาตไป
ทำงานต่างประเทศ จำแนกตามภูมิภาคระหว่าง
ไตรมาส 1/2555, 4/2555, 1/2556

ภูมิภาคที่ไปทำงาน	ไตรมาส 1/2555	ไตรมาส 4/2555	ไตรมาส 1/2556
เอเชีย	10	21	19
ตะวันออกกลาง	9	9	8
แอฟริกา	1	2	6
ยุโรป	-	3	5
ออสเตรเลีย	-	-	-
ภูมิภาคอื่นๆ	11	-	3
รวม	31	35	41

ที่มา : สำนักงานจัดหางานจังหวัดอ่างทอง

3) การพัฒนาศักยภาพแรงงาน

ในรอบไตรมาส 1 ปี 2556 (เดือน
มกราคม – มีนาคม 2556) ศูนย์พัฒนาฝีมือ
แรงงานได้ดำเนินการฝึกอบรมพัฒนาผู้ใช้แรงงาน
ในรูปแบบต่างๆ ได้แก่ การฝึกเตรียมเข้าทำงาน
การฝึกยกระดับฝีมือแรงงาน และการทดสอบ
มาตรฐานฝีมือแรงงาน เพื่อเพิ่มศักยภาพฝีมือ
แรงงานไทยให้มีมาตรฐานฝีมือทัดเทียมประเทศ
ต่างๆ ขณะเดียวกันเป็นการพัฒนาทักษะให้
สอดคล้องกับความต้องการของตลาดแรงงาน

การพัฒนาศักยภาพแรงงานในไตรมาส
ที่ 1 ปี 2556 มีผู้เข้ารับการฝึกเตรียมเข้าทำงาน
จำนวน 28 คน เมื่อเทียบกับไตรมาสที่ผ่านมาที่มี
จำนวน 12 คน มีจำนวนเพิ่มขึ้น 16 คน คิดเป็น
อัตราส่วนที่เพิ่มขึ้นร้อยละ 133.33 และเมื่อ
เทียบกับไตรมาสเดียวกันของปีที่ผ่านมาที่มี
จำนวน 15 คน มีจำนวนเพิ่มขึ้น 13 คน คิดเป็น
อัตราส่วนที่เพิ่มขึ้นร้อยละ 86.67 โดยไตรมาสนี้

มีผู้เข้ารับการฝึกเตรียมเข้าทำงานมากที่สุด คือ กลุ่มอาชีพช่างอุตสาหกรรมศิลป์ จำนวน 24 คน คิดเป็นร้อยละ 85.71 รองลงมาคือช่างไฟฟ้า อิเล็กทรอนิกส์ และคอมพิวเตอร์ จำนวน 4 คน คิดเป็นร้อยละ 14.29 ตามลำดับ ซึ่งมีผู้ผ่านการฝึกและมึงานทำจำนวน 20 คน คิดเป็นร้อยละ 71.43 ของผู้เข้ารับการฝึกทั้งหมด (ตามตารางภาคผนวกที่ 34, แผนภูมิที่ 30 และตารางที่ 9)

แผนภูมิที่ 30 การฝึกเตรียมเข้าทำงานในจังหวัด

อ้างอิง จำแนกตามกลุ่มอาชีพ

ไตรมาส 1 ปี พ.ศ. 2556

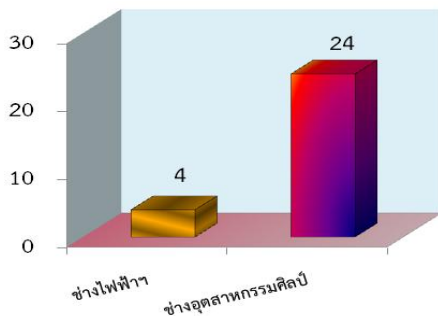

ที่มา : ศูนย์พัฒนาฝีมือแรงงานจังหวัดอ่างทอง

ตารางที่ 9 เปรียบเทียบการฝึกเตรียมเข้าทำงาน

ระหว่างไตรมาส 1/2555, 4/2555, 1/2556

การฝึกเตรียมเข้าทำงาน	ไตรมาส 1/2555	ไตรมาส 4/2555	ไตรมาส 1/2556
ช่างไฟฟ้าอิเล็กทรอนิกส์ และ คอมพิวเตอร์	-	-	4
ช่างอุตสาหกรรมศิลป์	15	12	24
รวม	15	12	28

ที่มา : ศูนย์พัฒนาฝีมือแรงงานจังหวัดอ่างทอง

สำหรับการฝึกยกระดับฝีมือแรงงานในไตรมาสที่ 1 ปี 2556 ผู้เข้ารับการฝึกยกระดับฝีมือแรงงานทั้งสิ้น 133 คน เมื่อเทียบกับไตรมาสที่ผ่านมาที่มีจำนวน 68 คน เพิ่มขึ้น 65 คน คิดเป็นอัตราส่วนที่เพิ่มขึ้นร้อยละ 95.59 และเมื่อเทียบกับไตรมาสเดียวกันของปีที่ผ่านมาที่มีจำนวน 125 คน ลดลง 82 คน คิดเป็นอัตราส่วน

ที่ลดลงร้อยละ 38.14 เมื่อแยกตามสาขาอาชีพ พบว่าในไตรมาสนี้ช่างที่มีการฝึกยกระดับฝีมือแรงงานสูงสุดคือ สาขาช่างธุรกิจและบริการ จำนวน 53 คน คิดเป็นร้อยละ 39.85 รองลงมาคือ สาขาช่างไฟฟ้า อิเล็กทรอนิกส์ และคอมพิวเตอร์ จำนวน 43 คน คิดเป็น ร้อยละ 32.33 ช่างเครื่องกล 22 คน คิดเป็นร้อยละ 16.54 และช่างอุตสาหกรรมศิลป์ 15 คน คิดเป็นร้อยละ 11.28 ตามลำดับ ซึ่งผ่านการฝึกทั้งสิ้น 133 คน คิดเป็นร้อยละ 100 ของผู้เข้ารับการฝึกทั้งหมด และมึงานทำจำนวน 87 คน คิดเป็นร้อยละ 65.41 ของผู้ผ่านการฝึกทั้งหมด (ตาม ตารางภาคผนวกที่ 35, แผนภูมิที่ 31 และตารางที่ 10)

แผนภูมิที่ 31 การฝึกยกระดับฝีมือแรงงานในจังหวัด

อ้างอิง จำแนกตามกลุ่มอาชีพ

ไตรมาส 1 ปี พ.ศ. 2556

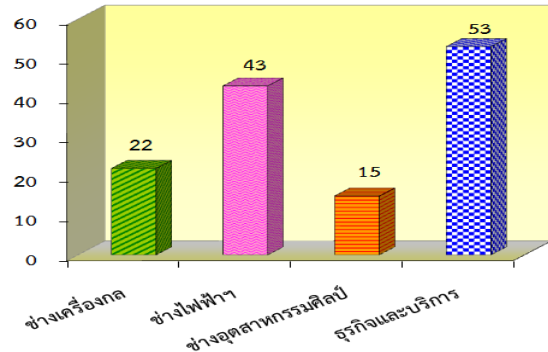

ที่มา : ศูนย์พัฒนาฝีมือแรงงานจังหวัดอ่างทอง

ตารางที่ 10 เปรียบเทียบการฝึกยกระดับฝีมือแรงงาน
ระหว่างไตรมาส 1/2555, 4/2555, 1/2556

การยกระดับฝีมือ	ไตรมาส 1/2555	ไตรมาส 4/2555	ไตรมาส 1/2556
ช่างอุตสาหกรรม	-	10	-
ช่างเครื่องกล	40	22	22
ช่างไฟฟ้าอิเล็กทรอนิกส์ และคอมพิวเตอร์	13	15	43
ช่างอุตสาหกรรมศิลป์	92	-	15
ธุรกิจและบริการ	70	21	53
รวม	215	68	133

ที่มา : ศูนย์พัฒนาฝีมือแรงงานจังหวัดอ่างทอง

การทดสอบมาตรฐานฝีมือแรงงาน
มีผู้เข้ารับการฝึกทดสอบมาตรฐานฝีมือแรงงานทั้งสิ้น
127 คน เมื่อเทียบกับไตรมาสที่ผ่านมาที่มีจำนวน 42 คน
เพิ่มขึ้น 85 คน คิดเป็นอัตราส่วนที่เพิ่มขึ้นร้อยละ
202.38 และเมื่อเทียบกับไตรมาสเดียวกันของปีที่
ผ่านมามี 54 คน เพิ่มขึ้น 73 คน คิดเป็นอัตราส่วน
ที่เพิ่มขึ้นร้อยละ 135.18 ซึ่งเมื่อแยกตามกลุ่มอาชีพ
พบว่า ในไตรมาสนี้มีการทดสอบมาตรฐานฝีมือ
แรงงานสูงสุด คือ สาขาธุรกิจและบริการ จำนวน 97
คน คิดเป็นร้อยละ 76.38 รองลงมาคือสาขาช่าง
เครื่องกล และสาขาช่างไฟฟ้า อิเล็กทรอนิกส์และ
คอมพิวเตอร์ สาขาละ 15 คน คิดเป็นร้อยละ 11.81
ตามลำดับ ซึ่งมีผู้ผ่านการทดสอบมาตรฐานฝีมือ
จำนวน **119 คน** คิดเป็นร้อยละ **93.70** โดยการ
ทดสอบในไตรมาสนี้เป็นการทดสอบให้กับนักศึกษา
ชั้นปีสุดท้าย ซึ่งยังอยู่ระหว่างการหางานทำ และศึกษา
ต่อ (ตามตารางภาคผนวกที่ 36, แผนภูมิที่ 32 และ
ตารางที่ 11)

แผนภูมิที่ 32 การทดสอบมาตรฐานฝีมือแรงงานใน
จังหวัดอ่างทอง จำแนกตามกลุ่มอาชีพ
ไตรมาส 1 ปี พ.ศ. 2556

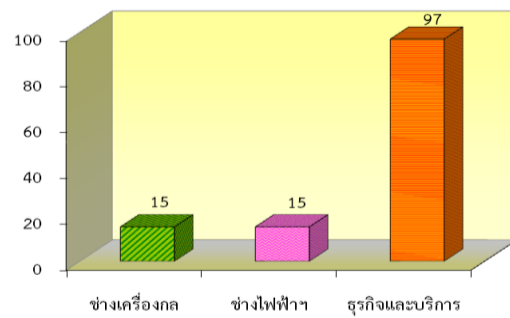

ที่มา : ศูนย์พัฒนาฝีมือแรงงานจังหวัดอ่างทอง

ตารางที่ 11 เปรียบเทียบการทดสอบมาตรฐานฝีมือ
แรงงานระหว่าง
ไตรมาส 1/2555, 4/2555, 1/2556

การทดสอบมาตรฐานฝีมือ	ไตรมาส 1/2555	ไตรมาส 4/2555	ไตรมาส 1/2556
ช่างอุตสาหกรรม	-	9	-
ช่างเครื่องกล	-	-	15
ช่างไฟฟ้า อิเล็กทรอนิกส์และ คอมพิวเตอร์	-	-	15
ช่างอุตสาหกรรมศิลป์	15	-	-
ธุรกิจและบริการ	-	33	97
อื่น ๆ.....	-	-	-
รวม	15	42	127

ที่มา : ศูนย์พัฒนาฝีมือแรงงานจังหวัดอ่างทอง

**ส่วนการฝึกเสริมทักษะในจังหวัด
อ่างทอง** ในไตรมาสที่ 1 ปี 2556 มีผู้ฝึก
เสริมทักษะทั้งสิ้น **148 คน** เมื่อเทียบกับไตรมาสที่
ผ่านมามีจำนวน 120 คน เพิ่มขึ้น 28 คน คิดเป็น
อัตราส่วนที่เพิ่มขึ้นร้อยละ 23.33 ซึ่งเมื่อแยกตาม
กลุ่มอาชีพไตรมาสนี้ กลุ่มอาชีพที่มีการฝึกสูงสุด
คือ สาขาช่างไฟฟ้า อิเล็กทรอนิกส์ และ
คอมพิวเตอร์ จำนวน 102 คน คิดเป็นร้อยละ
68.92 รองลงมาคือสาขาช่างอุตสาหกรรมศิลป์
จำนวน 29 คน คิดเป็นร้อยละ 19.59 และสาขา
ช่างเครื่องกล จำนวน 17 คน คิดเป็นร้อยละ
11.49 ตามลำดับ ซึ่งผ่านการฝึกเสริมทักษะทั้ง



148 คน คิดเป็นร้อยละ 100 ของผู้เข้ารับการฝึกทั้งหมด โดยการฝึกเสริมทักษะในไตรมาสนี้จะเป็นการฝึกให้กับผู้ต้องขัง กลุ่มนักเรียน นักศึกษา และผู้ว่างงาน (ตามตารางภาคผนวกที่ 37 และตารางที่ 12)

ตารางที่ 12 การฝึกเสริมทักษะฝีมือแรงงานไตรมาส 1/2555, 4/2555, 1/2556

การฝึกเสริมทักษะ ฝีมือแรงงาน	ไตรมาส 1/2555	ไตรมาส 4/2555	ไตรมาส 1/2556
ช่างเครื่องกล	-	-	17
ช่างไฟฟ้า อิเล็กทรอนิกส์ และคอมพิวเตอร์	-	20	20
ช่างอุตสาหกรรมศิลป์	-	100	29
อื่น ๆ.....	-	-	-
รวม		120	148

ที่มา : ศูนย์พัฒนาฝีมือแรงงานจังหวัดอ่างทอง

การดำเนินการฝึกพัฒนาฝีมือแรงงานโดยภาคเอกชนในไตรมาส 1 ปี 2556 มีสถานประกอบการให้ศูนย์พัฒนาฝีมือแรงงานรับรองการฝึกอบรมฝีมือตาม พ.ร.บ.ส่งเสริมพัฒนาฝีมือแรงงาน 2545 จำนวน 3 แห่ง เมื่อเทียบกับไตรมาสที่ผ่านมามี 7 แห่ง ลดลง 4 แห่ง คิดเป็นอัตราส่วนที่ลดลงร้อยละ 57.14 มีผู้ผ่านการรับรองหลักสูตร 849 คน เมื่อเทียบกับไตรมาสที่ผ่านมามี 722 คน เพิ่มขึ้น 127 คน คิดเป็นอัตราส่วนที่เพิ่มขึ้น 17.59 โดยการฝึกครั้งนี้มีค่าใช้จ่ายทั้งสิ้น 336,581 บาท เทียบกับไตรมาสที่แล้วที่มีค่าใช้จ่าย 422,877 บาท ลดลงร้อยละ 20.41 (ตามตารางภาคผนวกที่ 38 และตารางที่ 13)

ตารางที่ 13 การส่งเสริมและสนับสนุนให้สถานประกอบการกิจการ ดำเนินการฝึกอบรมฝีมือตาม พ.ร.บ. ส่งเสริมพัฒนาฝีมือแรงงาน 2545

ส่งเสริมฯ ตาม พ.ร.บ. 2545			
ไตรมาส	สปก. (แห่ง)	รับรอง หลักสูตร (คน)	ค่าใช้จ่าย (บาท)
1/2555	-	-	-
4/2555	7	722	422,877
1/2556	3	849	336,581
รวม	10	1,571	759,458

ที่มา : ศูนย์พัฒนาฝีมือแรงงานจังหวัดอ่างทอง

4) การคุ้มครองแรงงานและสวัสดิการ

4.1 การตรวจแรงงาน

กระทรวงแรงงานนอกจากจะมีภารกิจด้านการส่งเสริมการมีงานทำ การพัฒนาฝีมือแรงงานเพื่อยกระดับฝีมือให้เป็นที่ยอมรับของตลาดแรงงาน และตัดเทียมมาตรฐานสากลแล้ว อีกภารกิจหนึ่งที่เกิดขึ้นต่อเนื่องภายหลังการส่งเสริมให้คนมีงานทำแล้วคือ ภารกิจด้านการคุ้มครองลูกจ้าง นายจ้าง ให้ได้รับความเป็นธรรมในการจ้างงาน โดยสำนักงานสวัสดิการและคุ้มครองแรงงานจังหวัดอ่างทอง หน่วยงานในสังกัดกระทรวงแรงงานเป็นหน่วยงานที่มีบทบาทในการคุ้มครองผู้ใช้แรงงานให้ได้รับความเป็นธรรมจากการจ้างงาน ภายใต้พระราชบัญญัติคุ้มครองแรงงาน เพื่อให้ลูกจ้างเอารัดเอาเปรียบจากนายจ้าง โดยมีจุดมุ่งหมายสูงสุด คือ ให้มีคุณภาพชีวิตที่ดีขึ้น ขณะเดียวกันในอีกด้านหนึ่ง ก็ต้องผดุงไว้ซึ่งความยุติธรรมกับฝ่ายนายจ้าง กล่าวคือไม่โอนเอียงไปด้านใดด้านหนึ่ง ทั้งนี้มาตรการที่จะช่วยให้ผู้ใช้แรงงานได้รับรายได้และสวัสดิการที่เป็นธรรมเพียงพอต่อการดำรงชีวิต รวมถึงได้รับการ

คุ้มครองแรงงานให้มีคุณภาพชีวิตที่ดีขึ้นได้คือการตรวจสถานประกอบการ เพื่อให้แน่ใจว่าผู้ใช้แรงงานได้รับการปฏิบัติและดูแลตามกฎหมาย ขณะเดียวกันจะเป็นมาตรการในการกระตุ้นให้สถานประกอบการเอาใจใส่ดูแลลูกจ้างของตนให้มากขึ้นอีกด้วย

สำหรับในไตรมาส 1 ปี 2556 สำนักงานสวัสดิการและคุ้มครองแรงงานจังหวัดอ่างทอง ได้ดำเนินการตรวจสถานประกอบการทั้งสิ้น 43 แห่ง มีลูกจ้างที่ผ่านการตรวจ จำนวน 759 คน เมื่อเทียบกับไตรมาสที่ผ่านมาที่มีจำนวน 19 แห่ง มีจำนวนเพิ่มขึ้น 24 แห่ง คิดเป็นอัตราส่วนที่เพิ่มขึ้นร้อยละ 126.32 และเมื่อเทียบกับไตรมาสเดียวกันของปีที่ผ่านมาที่มีจำนวน 26 แห่ง มีจำนวนเพิ่มขึ้น 17 แห่ง คิดเป็นอัตราส่วนที่เพิ่มขึ้นร้อยละ 65.38 ซึ่งสถานประกอบการที่ตรวจสูงสุดคือ ขนาด 1 – 4 คน จำนวน 17 แห่ง คิดเป็นร้อยละ 39.53 รองลงมาคือ ขนาด 5-9 คน จำนวน 11 แห่ง คิดเป็นร้อยละ 25.58 ขนาด 10-19 คนและขนาด 20-49 คน ขนาดละ 6 แห่ง คิดเป็นร้อยละ 13.95 ขนาด 100-299 คน จำนวน 2 แห่ง คิดเป็นร้อยละ 2.32 และขนาด 50-99 แห่ง จำนวน 1 แห่ง คิดเป็นร้อยละ 4.65 ของสถานประกอบการที่ตรวจทั้งหมด ตามลำดับ (ตารางภาคผนวกที่ 29 และตารางที่ 14 -15)

ตารางที่ 14 จำนวนสถานประกอบการและลูกจ้างที่ผ่านการตรวจในจังหวัดอ่างทอง ไตรมาส 1 ปี 2556

สถานประกอบการ/ลูกจ้างที่ผ่านการตรวจ		
ขนาดสถานประกอบการ	ไตรมาส 1 ปี 2556	
	สปก.*แห่ง	ลูกจ้าง(คน)
1 - 4 คน	17	42
5 - 9 คน	11	75
10 - 19 คน	6	69
20 - 49 คน	6	192
50 - 99 คน	1	68
100 - 299 คน	2	313
300 - 499 คน	-	-
500 - 999 คน	-	-
1,000 คน ⁺	-	-
รวม	43	759

ที่มา : สำนักงานสวัสดิการและคุ้มครองแรงงานจังหวัดอ่างทอง
หมายเหตุ : * สถานประกอบการ

ตารางที่ 15 เปรียบเทียบการตรวจสถานประกอบการ ไตรมาสที่ 1/2555, 4/2555, 1/2556

การตรวจแรงงานในสถานประกอบการ			
ขนาดสถานประกอบการ	ไตรมาส 1/2555	ไตรมาส 4/2555	ไตรมาส 1/2556
1 - 4 คน	3	14	17
5 - 9 คน	8	2	11
10 - 19 คน	6	3	6
20 - 49 คน	8	-	6
50 - 99 คน	-	-	1
100 - 299 คน	-	-	2
300 - 499 คน	-	-	-
500 - 999 คน	-	-	-
1,000 คน ⁺	1	-	-
รวม	26	19	43

ที่มา : สำนักงานสวัสดิการและคุ้มครองแรงงานจังหวัดอ่างทอง

ในส่วนผลการตรวจพบว่าสถานประกอบการทั้ง 43 แห่ง ปฏิบัติถูกต้องตามกฎหมายคุ้มครองแรงงาน คิดเป็นร้อยละ 100 (ตามตารางภาคผนวกที่ 29,30 และแผนภูมิที่ 33)

แผนภูมิที่ 33 เปรียบเทียบสถานประกอบการที่ปฏิบัติถูกต้อง/ไม่ถูกต้องตามกฎหมายคุ้มครองแรงงาน ไตรมาส 1 ปี พ.ศ. 2556

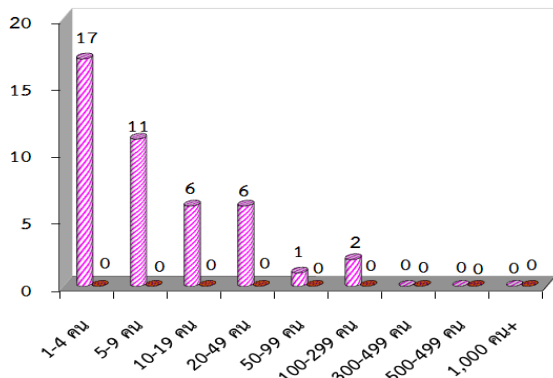

ที่มา : สำนักงานสวัสดิการและคุ้มครองแรงงานจังหวัดอ่างทอง

4.2 การตรวจความปลอดภัยในการทำงาน

สำหรับการตรวจความปลอดภัยในการทำงาน ซึ่งเป็นเครื่องมือในการคุ้มครองดูแลความปลอดภัยอาชีวอนามัย และสภาพแวดล้อมในการทำงานของลูกจ้าง นอกจากนี้การตรวจความปลอดภัยในการทำงานยังเป็นอีกมาตรการหนึ่งที่ดีดำเนินการเพื่อกระตุ้นส่งเสริมให้เจ้าของสถานประกอบการเห็นความสำคัญ และตระหนักถึงเรื่องความปลอดภัยในการทำงาน เพราะหากการทำงานมีความปลอดภัยย่อมส่งผลถึงคุณภาพชีวิตที่ดี ของผู้ใช้แรงงานตามมา เมื่อคนงานมีคุณภาพชีวิตที่ดี จะทำงานอย่างมีความสุขและจะส่งผลต่อผลผลิตที่เพิ่มสูงขึ้นของสถานประกอบการอันนำไปสู่ผลกำไรตามมานั่นเอง ซึ่งในไตรมาสที่ 1 ปี 2556 ช่วงเดือนมกราคม-มีนาคม 2556 สำนักงานสวัสดิการและคุ้มครองแรงงานจังหวัดอ่างทอง ได้ดำเนินการ

ตรวจความปลอดภัยในสถานประกอบการทั้งสิ้น 50 แห่ง เมื่อเทียบกับไตรมาสที่ผ่านมาที่มี 10 แห่ง มีการตรวจความปลอดภัยในสถานประกอบการเพิ่มขึ้น 40 แห่ง คิดเป็นอัตราส่วนที่เพิ่มขึ้นร้อยละ 400 และเมื่อเทียบกับไตรมาสเดียวกันของปีที่ผ่านมาที่มีจำนวน 26 แห่ง เพิ่มขึ้น 24 แห่ง คิดเป็นอัตราส่วนที่เพิ่มขึ้นร้อยละ 92.31 มีลูกจ้างที่ผ่านการตรวจ จำนวน 798 คน ซึ่งขนาดสถานประกอบการที่ได้รับการตรวจความปลอดภัยส่วนใหญ่เป็นขนาดเล็ก ลูกจ้างต่ำกว่า 10 คน มีจำนวน 35 แห่ง คิดเป็นร้อยละ 70 รองลงมา คือ ขนาด 10-19 คน จำนวน 6 แห่ง คิดเป็นร้อยละ 12 ขนาด 20-49 คน จำนวน 5 แห่ง คิดเป็นร้อยละ 10 ขนาด 50-99 คน และขนาด 100-299 คน ขนาดละ 2 แห่ง คิดเป็นร้อยละ 4 ผลการตรวจไม่พบว่ามีสถานประกอบการที่ปฏิบัติไม่ถูกต้องตามมาตรฐานความปลอดภัย (ตารางภาคผนวกที่ 31 และตารางที่ 16-17)

ตารางที่ 16 การตรวจความปลอดภัยในสถานประกอบการจังหวัดอ่างทอง จำแนกตามขนาดสถานประกอบการ ไตรมาสที่ 1 ปี พ.ศ. 2556

ขนาด สปก.	สปก.ที่ผ่านการตรวจความปลอดภัย (แห่ง)	ลูกจ้างที่ผ่านการตรวจ (คน)
1 - 4 คน	22	52
5 - 9 คน	13	93
10 - 19 คน	6	75
20 - 49 คน	5	159
50 - 99 คน	2	106
100 - 299 คน	2	313
300 - 499 คน	-	-
500 - 999 คน	-	-
1,000 คน+	-	-
รวม	50	798

ที่มา : สำนักงานสวัสดิการและคุ้มครองแรงงานจังหวัดอ่างทอง

ตารางที่ 17 เปรียบเทียบการตรวจความปลอดภัยในสถานประกอบการ ไตรมาส 1/2555, 4/2555, 1/2556

การตรวจความปลอดภัยของสถานประกอบการ			
ขนาดสถานประกอบการ	ไตรมาส 1/2555	ไตรมาส 4/2555	ไตรมาส 1/2556
1 - 4 คน	3	5	22
5 - 9 คน	7	-	13
10 - 19 คน	6	3	6
20 - 49 คน	7	-	5
50 - 99 คน	-	2	2
100 - 299 คน	2	-	2
300 - 499 คน	-	-	-
500 - 999 คน	-	-	-
1,000 คน ⁺	1	-	-
รวม	26	10	50

ที่มา : สำนักงานสวัสดิการและคุ้มครองแรงงานจังหวัดอ่างทอง

การตรวจความปลอดภัยในการทำงาน หากจำแนกตามประเภทอุตสาหกรรม อุตสาหกรรมที่ได้รับการตรวจมากที่สุด คือ การผลิต จำนวน 23 แห่ง คิดเป็นร้อยละ 46 รองลงมา คือ การขายส่ง การขายปลีกจำนวน 19 แห่ง คิดเป็นร้อยละ 38 การก่อสร้างจำนวน 3 แห่ง คิดเป็นร้อยละ 6 เกษตรกรรม การล่าสัตว์ฯ , การไฟฟ้า ก๊าซฯ , การเป็นสื่อกลางทางการเงิน, กิจการด้านอสังหาริมทรัพย์ฯ และกิจกรรมด้านบริการชุมชน ประเภทละ 1 แห่ง คิดเป็นร้อยละ 2 ของสถานประกอบการที่ตรวจความปลอดภัย (ตารางภาคผนวกที่ 32)

4.3 การแรงงานสัมพันธ์

นอกเหนือจากภารกิจด้านการคุ้มครองแรงงานและดูแลด้านความปลอดภัย ทั้งแก่ลูกจ้างและนายจ้างแล้ว กระทรวงแรงงาน โดยสำนักงานสวัสดิการและคุ้มครองแรงงานจังหวัดอ่างทอง ยังมีภารกิจในการส่งเสริมและพัฒนา ระบบแรงงานสัมพันธ์ให้เหมาะสมและสอดคล้อง

กับเศรษฐกิจ สังคม เพื่อป้องกันความขัดแย้งและเสริมสร้างความร่วมมือที่ดีต่อกันระหว่างนายจ้าง ลูกจ้าง และผู้มีส่วน เกี่ยวข้อง โดยมีเป้าหมายหลักเพื่อสร้างสันติสุขในวงการแรงงานให้นายจ้างและลูกจ้างมีทัศนคติที่ดีต่อกันในการทำงาน เพราะหากนายจ้าง ลูกจ้างมีความเข้าใจกันเป็นอย่างดีย่อมไม่เกิดปัญหาขัดแย้งขึ้นเมื่อปัญหา ข้อขัดแย้งไม่มี พลังในการขับเคลื่อนงานหรือทีมงานก็จะดีนำไปสู่การเพิ่มผลผลิตหรือเพิ่มผลิตภาพในการปฏิบัติงาน ลูกจ้างหรือผู้ใช้แรงงานมีความสุขในการทำงาน คุณภาพชีวิตย่อมดีขึ้น ขณะเดียวกันนายจ้างก็มีความสุขเนื่องจากมีผลผลิตเพิ่มขึ้นเป็นผลกำไรตามมา ทั้งนี้ ในกลุ่มของนายจ้างและลูกจ้าง จะมีการตั้งองค์กรเพื่อทำหน้าที่เป็นตัวแทนของตนเองสำหรับจังหวัดอ่างทอง มีการจัดตั้งองค์กรนายจ้าง จำนวน 3 แห่ง จำนวนสมาชิก 14 คน คือสมาคมนายจ้างรถบรรทุก สมาคมนายจ้างเครื่องหยาและสมาคมนายจ้างผู้รับเหมาก่อสร้างทั่วไปอ่างทอง และในส่วนขององค์กรลูกจ้างจังหวัดอ่างทอง ประเภทองค์กรสหภาพแรงงานในกิจการเอกชน มีจำนวน 2 แห่ง จำนวนสมาชิกจำนวน 1,094 คน คือ สหภาพแรงงานไทย-เรยอน ของบริษัทไทยเรยอน จำกัด (มหาชน) และสหภาพแรงงานไทยคาร์บอนแบล็ค ของบริษัทไทยคาร์บอนแบล็ค จำกัด (มหาชน) อ.ป่าโมก จ.อ่างทอง

สำหรับการเกิดข้อเรียกร้อง/ข้อพิพาทแรงงานและข้อขัดแย้งในรอบไตรมาสที่ 1 ปี 2556 (เดือนมกราคม – มีนาคม 2556) ไม่พบว่ามีการแจ้งข้อเรียกร้อง/ข้อพิพาทแรงงานและข้อขัดแย้งเกิดขึ้นในจังหวัด

4.4 การเลิกจ้างแรงงาน

สำนักงานประกันสังคมจังหวัดอ่างทอง รายงานสถานการณ์เลิกจ้าง ไตรมาส 1 ปี 2556 สถานประกอบการในจังหวัดอ่างทอง ในไตรมาสนี้มีสถานประกอบการที่เลิกกิจการ จำนวน 18 แห่ง มีลูกจ้างถูกเลิกจ้าง 140 คน เทียบกับ ไตรมาสที่ผ่านมาที่มีการเลิกกิจการ จำนวน 21 แห่ง ลดลง 3 แห่ง คิดเป็นอัตราส่วนที่ลดลงร้อยละ 14.29 ลูกจ้างถูกเลิกจ้าง จำนวน 476 คน ลดลง 336 คน คิดเป็นอัตราส่วนที่ลดลงร้อยละ 70.59 เมื่อเทียบ ไตรมาสเดียวกันของปีที่ผ่านมาที่มีจำนวนสถาน-ประกอบการเลิกกิจการ 22 แห่ง ลดลง 4 แห่ง คิดเป็นร้อยละ 18.18 ลูกจ้างถูกเลิกจ้าง จำนวน 94 คน เพิ่มขึ้น 46 คน คิดเป็นอัตราส่วนที่เพิ่มขึ้น ร้อยละ 48.94 โดยสถานประกอบการที่มีการเลิกจ้าง มากที่สุดคือ ขนาดน้อยกว่า 10 คน จำนวน 14 แห่ง คิดเป็นร้อยละ 77.78 รองลงมาคือ ขนาด 11-20 คน จำนวน 4 แห่ง คิดเป็นร้อยละ 22.22 ตามลำดับ (ตามตารางภาคผนวกที่ 41 และตารางที่ 18)

ตารางที่ 18 สถานประกอบการที่เลิกจ้าง
จำแนกตามขนาดสถานประกอบการ ในจังหวัดอ่างทอง
ไตรมาส 1 ปี พ.ศ. 2556

ขนาดสถานประกอบการ	จำนวน	
	สปก. เลิกกิจการ (แห่ง)	ลูกจ้าง ถูกเลิกจ้าง (คน)
1-10 คน	14	41
11-20 คน	4	99
21-50 คน	-	-
51-100 คน	-	-
101-200 คน	-	-
201-500 คน	-	-
501-1,000 คน	-	-
รวม	18	140

ที่มา : สำนักงานประกันสังคมจังหวัดอ่างทอง

หากจำแนกตามประเภทสถานประกอบการที่เลิกกิจการ/เลิกจ้างสูงสุด คือ ประเภทรับพิมพ์สิ่งพิมพ์, รับเหมาทำความสะอาด, สิ้นเชื้อรถยนต์ จักรยานยนต์, ปั่นน้ำมัน, ซ่อมขายข้าว, ดูแลสวนสาธารณะ, รับส่งผู้โดยสาร, ผลิตน้ำดื่ม, รับซักรีด, ทำอิฐ, ขุดทราย, รับจ้างทำทองรูปพรรณ, รักษาความปลอดภัย, ผลิตเฟอร์นิเจอร์, ให้เช่าวีซีดี, ซุปเปอร์마켓, รับเหมาค่าแรง และรับเหมาบรรจุผงคาร์บอน ประเภทละ 1 แห่ง คิดเป็นร้อยละ 5.56 ของสถานประกอบการที่เลิกกิจการทั้งหมด สาเหตุส่วนใหญ่ของสถานประกอบการที่เลิกกิจการคือไม่มีลูกจ้างเข้ามาทำงาน จำนวน 7 แห่ง คิดเป็นร้อยละ 38.89 รองลงมาคือเปลี่ยนชื่อเจ้าของกิจการ จำนวน 4 แห่ง คิดเป็นร้อยละ 22.22 ประสบภาวะขาดทุน, ขาดสภาพคล่องทางการเงิน และหมดสัญญาโครงการฯ ประเภทละ 3 แห่ง คิดเป็นร้อยละ 16.67 และเจ้าของกิจการเสียชีวิต จำนวน 1 แห่ง คิดเป็นร้อยละ 5.56 (ตามตารางที่ 19)

ตารางที่ 19 ประเภทกิจการที่เลิกจ้าง/ถูกจ้าง
ถูกเลิกจ้าง ในจังหวัดอ่างทอง ไตรมาส 1 ปี พ.ศ. 2556

ประเภทกิจการ	สปก. เลิกกิจการ (แห่ง)	ลูกจ้าง ถูกเลิกจ้าง (คน)
รับพิมพ์สิ่งพิมพ์	1	2
รับงมหาคำความเสาะหา	1	44
สิ้นเชื้อรถยนต์ จักรยานยนต์	1	1
ปั้มน้ำมัน	1	1
ซื้อขายข้าว	1	22
ดูแลสวนสาธารณะ	1	13
รับส่งผู้โดยสาร	1	1
ผลิตน้ำดื่ม	1	2
รับซักกรีด	1	4
ทำอิฐ	1	4
ชุดทราย	1	4
รับจ้างทำทอรูปพรรณ	1	1
รักษาความปลอดภัย	1	2
ผลิตเฟอร์นิเจอร์	1	9
ให้เช่าวีซีดี	1	1
ซูเปอร์มาร์เก็ต	1	1
รับงมหาค่าแรง	1	20
รับงมบรรจุผงคาร์บอน	1	8
รวม	18	140

ที่มา : สำนักงานประกันสังคมจังหวัดอ่างทอง

4.5 การสวัสดิการแรงงาน

จังหวัดอ่างทองมีจำนวนสถาน-
ประกอบการทั้งหมดที่แจ้งผ่านสำนักงาน
สวัสดิการคุ้มครองแรงงาน ข้อมูล ณ วันที่ 31
มีนาคม 2556 จำนวน 842 แห่ง เมื่อเทียบกับ
ไตรมาสที่ผ่านมาที่มีจำนวน 844 แห่ง ลดลง 2
แห่ง คิดเป็นอัตราส่วนที่ลดลงร้อยละ 0.24 มี

ลูกจ้าง 9,196 คน เมื่อเทียบกับไตรมาสที่ผ่านมาที่
มีจำนวน 9,237 คน ลดลง 41 คน คิดเป็น
อัตราส่วนที่ลดลงร้อยละ 0.44 เป็นชาย จำนวน
5,453 คน คิดเป็นร้อยละ 59.30 เป็นหญิง
3,716 คน คิดเป็นร้อยละ 40.41 และเด็ก 27
คน คิดเป็นร้อยละ 0.29 (แผนภูมิที่ 34 และ
ตารางที่ 20)

แผนภูมิที่ 34 จำนวนลูกจ้างในสถานประกอบการ
จำแนกตามเพศ ไตรมาส 1 ปี พ.ศ. 2556

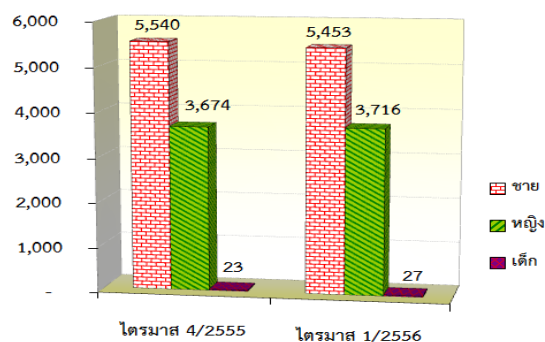

ที่มา : สำนักงานสวัสดิการและคุ้มครองแรงงานจังหวัดอ่างทอง

ตารางที่ 20 เปรียบเทียบจำนวนสถานประกอบการ
และลูกจ้างในจังหวัดอ่างทอง
ไตรมาส 1/2555, 4/2555, 1/2556

ไตรมาส	จำนวนสถาน ประกอบการ	จำนวนลูกจ้าง			รวม
		ชาย	หญิง	เด็ก	
1/2555	865	5,732	4,021	27	9,780
4/2555	844	5,540	3,674	23	9,237
1/2556	842	5,453	3,716	27	9,196

ที่มา : สำนักงานสวัสดิการและคุ้มครองแรงงานจังหวัดอ่างทอง

กิจกรรมที่ช่วยสนับสนุนส่งเสริมให้ผู้ใช้
แรงงานมีคุณภาพชีวิตที่ดีขึ้น นอกเหนือจากการ
ตรวจสอบสถานประกอบการเพื่อให้การคุ้มครองผู้ใช้
แรงงานตามที่ได้กล่าวมาแล้ว สำนักงานสวัสดิการ
และคุ้มครองแรงงานจังหวัดอ่างทอง ยังมีการ
ส่งเสริมการจัดสวัสดิการแรงงานในสถาน
ประกอบการนอกเหนือจากที่กฎหมายกำหนด
ด้วย สำหรับในไตรมาส 1 ปี 2556 (มกราคม –
มีนาคม 2556) ได้ดำเนินการส่งเสริมการจัด

สวัสดิการแรงงานนอกเหนือที่กฎหมายกำหนด จำนวน 3 กิจกรรม คือกิจกรรมส่งเสริมสวัสดิการด้านการเงินและบริการ จำนวน 47 แห่ง ผู้เข้าร่วมกิจกรรม 2,741 คน กิจกรรมส่งเสริมสวัสดิการด้านการจัดนันทนาการ จำนวน 10 แห่ง ผู้เข้าร่วมกิจกรรม 636 คน และกิจกรรมส่งเสริมสวัสดิการด้านสุขอนามัย จำนวน 14 แห่ง ผู้เข้าร่วมกิจกรรม 385 คน

5) การประกันอุบัติเหตุจากการทำงาน

สำนักงานประกันสังคมจังหวัดอ่างทอง รายงานว่ามีสถานประกอบการเข้ากองทุนเงินทดแทน จำนวน 726 แห่ง เมื่อเทียบกับปีที่ผ่านมา ที่มีจำนวน 729 แห่ง ลดลง 3 แห่ง คิดเป็นอัตราส่วนที่ลดลงร้อยละ 0.41 และในไตรมาสนี้มีผู้ประกันตนจำนวน 7,937 คน เมื่อเทียบกับปีที่แล้วที่มี 8,253 คน ลดลง 316 คน คิดเป็นอัตราส่วนที่ลดลงร้อยละ 3.83 (ตารางที่ 21)

ตารางที่ 21 เปรียบเทียบสถานประกอบการและจำนวนผู้ประกันตนที่เข้ากองทุนเงินทดแทน ไตรมาส 1/2555, 4/2555, 1/2556

สถานประกอบการ / ผู้ประกันตน	ไตรมาส 1/2555	ไตรมาส 4/2555	ไตรมาส 1/2556
สถานประกอบการ (แห่ง)	762	729	726
ผู้ประกันตน (คน)	8,236	8,253	7,937

ที่มา : สำนักงานประกันสังคมจังหวัดอ่างทอง

เมื่อพิจารณาสถานประกอบการและผู้ประกันตนตามขนาดสถานประกอบการ พบว่าสถานประกอบการในกองทุนเงินทดแทนส่วนใหญ่เป็นขนาดเล็กมีลูกจ้าง 1-10 คน คิดเป็นร้อยละ 79.34 จำนวน 576 แห่ง ผู้ประกันตน 2,029 คน รองลงมาเป็นขนาด 11-20 คน คิดเป็นร้อยละ 10.19 จำนวน 74 แห่ง ผู้ประกันตน 1,041 คน ขนาด 21-50 แห่ง คิดเป็นร้อยละ 7.16 จำนวน 52 คน ผู้ประกันตน

1,602 คน ขนาด 51-100คน คิดเป็นร้อยละ 2.07 จำนวน 15 แห่ง ผู้ประกันตน 985 คน ขนาด 101-200 คน คิดเป็นร้อยละ 0.83 จำนวน 6 แห่ง ผู้ประกันตน 738 คน ขนาด 201-500 คน คิดเป็นร้อยละ 0.27 จำนวน 2 แห่ง ผู้ประกันตน 637 คน และขนาด 501-1,000 คน คิดเป็นร้อยละ 0.14 จำนวน 1 แห่ง ผู้ประกันตน 905 คน (ตารางภาคผนวกที่ 39 และแผนภูมิที่ 35)

แผนภูมิที่ 35 สถานประกอบการและลูกจ้างในกองทุนเงินทดแทน จังหวัดอ่างทอง จำแนกตามขนาดสถานประกอบการ

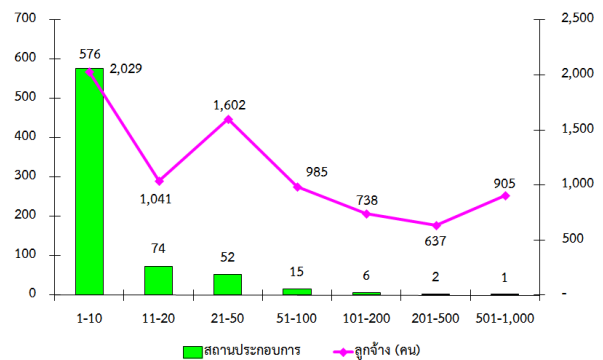

ที่มา : สำนักงานประกันสังคมจังหวัดอ่างทอง

สถานประกอบการและผู้ประกันตน จำแนกตามประเภทอุตสาหกรรมสูงสุด 5 อันดับแรก ได้แก่ (1)การค้า จำนวน 235 แห่ง คิดเป็นร้อยละ 32.37 (2)ประเภทกิจการอื่นๆ จำนวน 150 แห่ง คิดเป็นร้อยละ 20.66 (3)การขนส่ง การคมนาคม คลังสินค้า จำนวน 51 แห่ง คิดเป็นร้อยละ 7.02 (4)การผลิตผลิตภัณฑ์จากแร่โลหะ จำนวน 48 แห่ง คิดเป็นร้อยละ 6.61 (5)ผลิตอาหาร เครื่องดื่มและยาสูบ จำนวน 43 แห่ง คิดเป็นร้อยละ 5.92 (ตามแผนภูมิที่ 36)



แผนภูมิที่ 36 สถานประกอบการและลูกจ้าง
ในกองทุนเงินทดแทน จังหวัดอ่างทอง
จำแนกตามประเภทอุตสาหกรรม
ไตรมาส 1 ปี พ.ศ. 2556

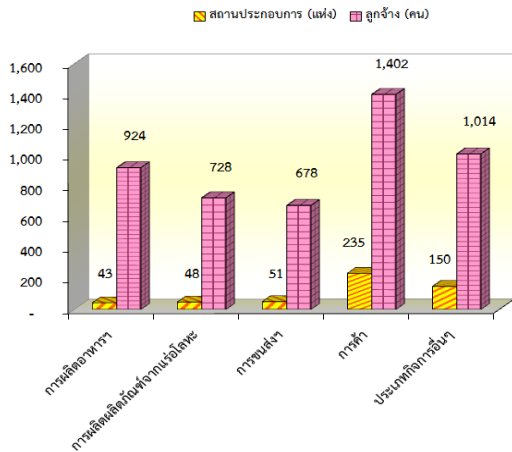

ที่มา : สำนักงานประกันสังคมจังหวัดอ่างทอง

การใช้บริการของกองทุนเงินทดแทน

พิจารณาตามประเภทความร้ายแรง ซึ่งมี 5 กรณี ได้แก่ ตาย ทูพพลภาพ สูญเสียอวัยวะ บางส่วน หยุดงานเกิน 3 วัน และหยุดงานไม่เกิน 3 วัน พบว่ามีผู้ใช้บริการมีทั้งสิ้น 65 ราย เมื่อเทียบกับไตรมาสที่ผ่านมาที่มีจำนวน 105 ราย มีจำนวนลดลง 40 ราย คิดเป็นอัตราส่วนที่ลดลงร้อยละ 38.09 และเมื่อเทียบกับไตรมาสเดียวกันของปีที่ผ่านมา มีจำนวน 80 ราย ลดลง 15 ราย คิดเป็นอัตราส่วนที่ลดลงร้อยละ 18.75 สำหรับประเภทความร้ายแรงที่ใช้บริการกองทุนเงินทดแทนสูงสุดในไตรมาสนี้ คือ กรณีตาย 37 คน คิดเป็นร้อยละ 56.92 รองลงมาคือกรณีหยุดงานไม่เกิน 3 วัน 11 คน คิดเป็นร้อยละ 16.92 กรณีทูพพลภาพ 9 คน คิดเป็นร้อยละ 13.85 กรณีหยุดงานเกิน 3 วัน 5 คน คิดเป็นร้อยละ 7.69 และกรณีสูญเสียอวัยวะบางส่วน 3 คน คิดเป็นร้อยละ 4.61 ตามลำดับ (ตามแผนภูมิที่ 37 และตารางที่ 22)

แผนภูมิที่ 37 การใช้บริการกองทุนเงินทดแทน
(เนื่องจากการทำงาน) จำแนกตามประเภทความ
ร้ายแรงจังหวัดอ่างทอง ไตรมาส 1 ปี พ.ศ. 2556

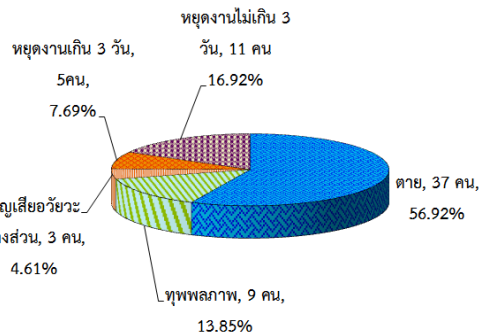

ที่มา : สำนักงานประกันสังคมจังหวัดอ่างทอง

ตารางที่ 22 เปรียบเทียบการใช้บริการ
กองทุนเงินทดแทน (เนื่องจากการทำงาน)
จำแนกตามประเภทความร้ายแรง จังหวัดอ่างทอง
ไตรมาส 1/2555, 4/2555, 1/2556

ประเภทความร้ายแรง	ไตรมาส 1/2555	ไตรมาส 4/2555	ไตรมาส 1/2556
ตาย	35	27	37
ทูพพลภาพ	8	8	9
สูญเสียวัยวะบางส่วน	6	3	3
หยุดงานเกิน 3 วัน	15	17	5
หยุดงานไม่เกิน 3 วัน	16	50	11
รวม	80	105	65

ที่มา : สำนักงานประกันสังคมจังหวัดอ่างทอง

หากพิจารณาตามปริมาณการจ่ายเงินกองทุนเงินทดแทน พบว่ามีเงินจ่ายทั้งสิ้น 367,424.80 บาท เมื่อเทียบกับไตรมาสที่ผ่านมาที่มีจำนวน 1,287,398.95 บาท มีจำนวนลดลง 919,974.15 บาท และเมื่อเทียบไตรมาสเดียวกันของปีที่ผ่านมาที่มีจำนวน 695,869.45 บาท ลดลง 328,444.65 บาท โดยประเภทความร้ายแรงกรณีตายมีการจ่ายเงินสูงที่สุด 142,839.20 บาท คิดเป็นร้อยละ 38.87 บาท รองลงมาคือ สูญเสียอวัยวะบางส่วน 100,386 บาท คิดเป็นร้อยละ 27.32 กรณีทูพพลภาพ 93,162 บาท คิดเป็นร้อยละ 25.35 กรณีหยุด

งานไม่เกิน 3 วัน 18,937.50 คิดเป็นร้อยละ 5.15 และกรณีหยุดงานเกิน 3 วัน 12,100.10 บาท คิดเป็นร้อยละ 3.29 ตามลำดับ (ตามแผนภูมิที่ 38 และตารางที่ 23)

แผนภูมิที่ 38 การจ่ายเงินกองทุนเงินทดแทน จังหวัดอ่างทอง จำแนกตามความร้ายแรง ไตรมาส 4 ปี พ.ศ. 2555

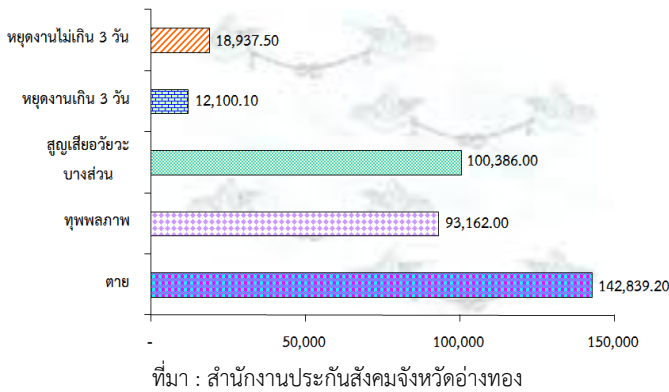

ตารางที่ 23 เปรียบเทียบปริมาณการจ่ายเงินกองทุนเงินทดแทนจังหวัดอ่างทอง ไตรมาส 1/2555, 4/2555, 1/2556

ประเภทความร้ายแรง	ไตรมาส 1/2555	ไตรมาส 4/2555	ไตรมาส 1/2556
ตาย	115,388.80	94,376	142,839.20
ทุพพลภาพ	76,002.00	42,618	93,162.00
สูญเสียอวัยวะบางส่วน	384,700.80	888,000	100,386.00
หยุดงานเกิน 3 วัน	61,860.85	87,067.95	12,100.10
หยุดงานไม่เกิน 3 วัน	57,917.00	175,337	18,937.50
รวม	695,869.45	1,287,398.95	367,424.80

ที่มา : สำนักงานประกันสังคมจังหวัดอ่างทอง

สำหรับการประสบอันตรายหรือเจ็บป่วยเนื่องจากการทำงานในรอบไตรมาส 1 ปี 2556 เดือนกรกฎาคม – มีนาคม 2556 พบว่าการประสบอันตรายหรือเจ็บป่วยเนื่องจากการทำงาน มีทั้งสิ้น 8 คน โดยเป็นการประสบอันตรายหรือเจ็บป่วยสูงสุดในสถานประกอบการขนาด 1-10 คน และขนาด 500 – 1,000 คน ขนาดละ 3 คน คิดเป็นร้อยละ 37.50

รองลงมาคือขนาด 11-20 คน และขนาด 21-50 คน ขนาดละ 1 คน คิดเป็นร้อยละ 12.50 (ตามตารางภาคผนวกที่ 42 และแผนภูมิที่ 39)

แผนภูมิที่ 39 ผู้ประสบอันตรายหรือเจ็บป่วยเนื่องจากการทำงานในจังหวัดอ่างทอง จำแนกตามขนาดสถานประกอบการ ไตรมาส 1 ปี พ.ศ. 2556

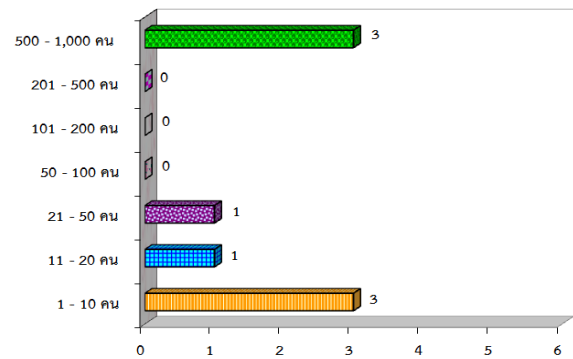

ที่มา : สำนักงานประกันสังคมจังหวัดอ่างทอง

เมื่อพิจารณาผู้ประสบอันตรายหรือเจ็บป่วยจากการทำงาน ทั้ง 8 คน ตามประเภทความร้ายแรงสูงสุดคือหยุดงานไม่เกิน 3 วัน มีจำนวน 6 คน คิดเป็นร้อยละ 75 รองลงมาคือหยุดงานเกิน 3 วัน มีจำนวน 2 คน คิดเป็นร้อยละ 25 ตามลำดับ (ตามตารางภาคผนวกที่ 43 และแผนภูมิที่ 40)

แผนภูมิที่ 40 ผู้ประสบอันตรายหรือเจ็บป่วยเนื่องจากการทำงานในจังหวัด อ่างทอง จำแนกตามประเภทความร้ายแรง ไตรมาส 1 ปี พ.ศ. 2556

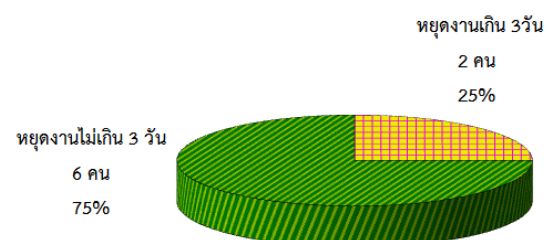

ที่มา : สำนักงานประกันสังคมจังหวัดอ่างทอง

สำหรับสาเหตุการประสบอันตรายเนื่องจากการทำงานสูงสุดคือ วัตถุหรือสิ่งของพังทลายหล่นทับ จำนวน 4 ราย คิดเป็น ร้อยละ 50 รองลงมาคือ

วัตถุหรือสิ่งของตัด/บาด/ทิ่มแทง จำนวน 3 ราย คิดเป็น ร้อยละ 37.50 อาคารหรือสิ่งก่อสร้างพังทลาย จำนวน 1 ราย คิดเป็นร้อยละ 12.50 ตามลำดับ (ตามตาราง ภาคผนวกที่ 43 และแผนภูมิที่ 41)

แผนภูมิที่ 41 สาเหตุการประสบอันตราย เนื่องจากการทำงาน ไตรมาส 1 ปี พ.ศ. 2556

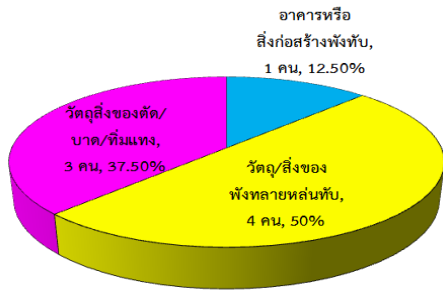

ที่มา : สำนักงานประกันสังคมจังหวัดอ่างทอง

6) การประกันสังคม

ภารกิจด้านการประกันสังคมเป็นอีกภารกิจที่กระทรวงแรงงาน โดยสำนักงานประกันสังคมจังหวัดอ่างทองมีหน้าที่ต้องดูแลผู้ใช้แรงงาน เพื่อให้มีคุณภาพชีวิตที่ดีขึ้นและมีหลักประกันชีวิตที่มั่นคงเมื่อยามแก่ชรา ข้อมูลไตรมาสที่ 1 ปี 2556 (ณ เดือนมกราคม – มีนาคม 2556) พบว่ามีสถานประกอบการที่ขึ้นทะเบียนประกันสังคมทั้งสิ้น 912 แห่ง เมื่อเทียบกับไตรมาสที่ผ่านมาที่มีจำนวน 914 แห่ง ลดลง 2 แห่ง คิดเป็นอัตราส่วนที่ลดลงร้อยละ 0.22 เทียบกับไตรมาสเดียวกันของปีที่ผ่านมาที่มีจำนวน 940 แห่ง ลดลง 28 แห่ง คิดเป็นอัตราส่วนที่ลดลงร้อยละ 2.98 ซึ่งในไตรมาสนี้มีผู้ประกันตนทั้งสิ้น 10,967 คน เมื่อเทียบกับไตรมาสที่ผ่านมาที่มีจำนวน 11,208 คน พบว่า มีจำนวนลดลง 241 คน คิดเป็นอัตราส่วนที่ลดลงร้อยละ 2.15 เทียบกับไตรมาสเดียวกันของปีที่ผ่านมาที่มีจำนวน 11,282 คน ลดลง 315 คน คิดเป็นอัตราส่วนที่ลดลงร้อยละ 2.66 (ตามตารางที่ 24)

ตารางที่ 24 เปรียบเทียบสถานประกอบการ และจำนวนผู้ประกันตน ไตรมาส 1/2555, 4/2555, 1/2556

สถานประกอบการ / ผู้ประกันตน	ไตรมาส 1/2555	ไตรมาส 4/2555	ไตรมาส 1/2556
สถานประกอบการ(แห่ง)	940	914	912
ผู้ประกันตน (คน)	11,282	11,208	10,967

ที่มา : สำนักงานประกันสังคมจังหวัดอ่างทอง

เมื่อพิจารณาสถานประกอบการและ ผู้ประกันตนตามขนาดสถานประกอบการพบว่าสถานประกอบการที่ขึ้นทะเบียนประกันสังคมจังหวัดอ่างทอง ส่วนใหญ่เป็นขนาด 1-10 คน คิดเป็นร้อยละ 76.53 จำนวน 698 แห่ง ผู้ประกันตน 2,453 คน รองลงมาเป็นสถานประกอบการขนาด 11-20 คน คิดเป็นร้อยละ 11.40 จำนวน 104 แห่ง มีผู้ประกันตน 1,490 คน ขนาด 21-50 คน คิดเป็นร้อยละ 7.67 จำนวน 70 แห่ง มีผู้ประกันตน 2,171 คน ขนาด 51-100 คน คิดเป็นร้อยละ 2.96 จำนวน 27 แห่ง มีผู้ประกันตน 1,762 คน และขนาด 101-200 คน คิดเป็นร้อยละ 0.88 จำนวน 8 แห่ง มีผู้ประกันตน 1,016 คน ขนาด 201-500 คน คิดเป็นร้อยละ 0.44 จำนวน 4 แห่ง มีผู้ประกันตน 1,170 คน และขนาด 501-1,000 คน คิดเป็นร้อยละ 0.11 จำนวน 1 แห่ง มีผู้ประกันตน 905 คน (ตาราง ภาคผนวกที่ 40 และแผนภูมิที่ 42)

แผนภูมิที่ 42 จำนวนสถานประกอบการ จำแนกตามขนาดสถานประกอบการ

ไตรมาส 1 ปี พ.ศ. 2556

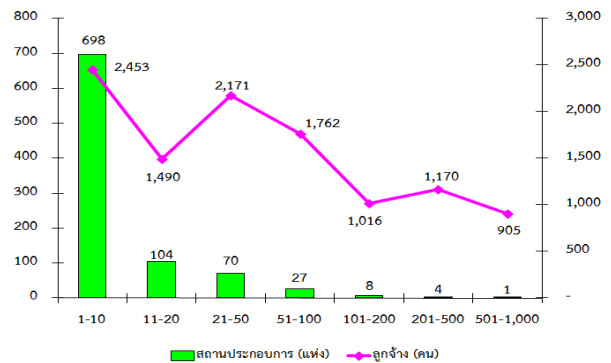

ที่มา : สำนักงานประกันสังคมจังหวัดอ่างทอง

สถานประกอบการและผู้ประกันตน
จำแนกตามประเภทอุตสาหกรรมสูงสุด 5 อันดับ
แรก ได้แก่ (1) การค้า จำนวน 235 แห่ง คิดเป็น
ร้อยละ 25.77 (2) กิจกรรมไม่แสวงหากำไร (มูลนิธิ/
สมาคม/สวนราชการ) จำนวน 186 แห่ง คิดเป็น
ร้อยละ 20.39 (3) ประเภทกิจการอื่นๆ จำนวน 150
แห่ง คิดเป็นร้อยละ 16.45 (4) การขนส่ง การ
คมนาคม คลังสินค้า จำนวน 51 แห่ง คิดเป็นร้อยละ
5.59 (5) การผลิตผลิตภัณฑ์แร่โลหะ จำนวน 48
แห่ง คิดเป็นร้อยละ 5.26 (ตามแผนภูมิที่ 43)

แผนภูมิที่ 43 สถานประกอบการและผู้ประกันตน
จังหวัดอ่างทอง จำแนกตามประเภทอุตสาหกรรม

ไตรมาส 1 ปี พ.ศ. 2556

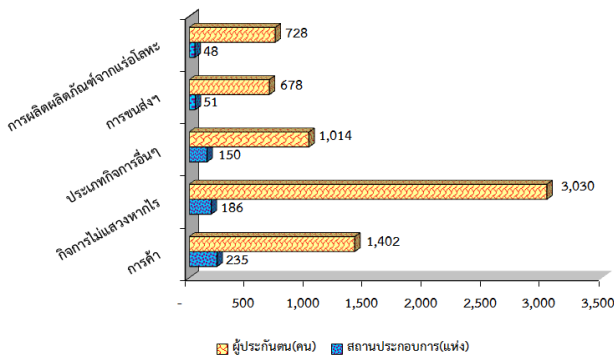

ที่มา : สำนักงานประกันสังคมจังหวัดอ่างทอง

ปัจจุบันจังหวัดอ่างทอง มีสถานพยาบาลใน
สังกัดประกันสังคมที่เป็นสถานพยาบาลของรัฐบาล
จำนวน 1 แห่ง คิดเป็นร้อยละ 100 ของสถานพยาบาล
ทั้งหมด มีผู้ใช้บริการ 32,563 คน และมีสถานพยาบาล
นอกสังกัดประกันสังคมที่เป็นสถานพยาบาลของเอกชน
จำนวน 1 แห่ง คือ โรงพยาบาลอ่างทองเวชการ 2

การใช้บริการของกองทุนประกันสังคม
พิจารณาตามประเภทของประโยชน์ทดแทน ซึ่งมี 7 กรณี
ได้แก่ เจ็บป่วย คลอดบุตร ทูพลาภาพ ตาย สงเคราะห์
บุตร ชราภาพและว่างงาน พบว่าจำนวนผู้ใช้บริการมี
ทั้งสิ้น 9,965 ราย คิดเป็นร้อยละ 90.86 ของ
ผู้ประกันตนทั้งหมด เมื่อเทียบกับไตรมาสที่ผ่านมาที่มี
จำนวน 10,224 ราย มีจำนวนลดลง 279 ราย คิดเป็น

อัตราส่วนที่ลดลงร้อยละ 2.72 เมื่อเทียบกับไตรมาส
เดียวกันของปีที่ผ่านมาที่มีจำนวน 10,146 ราย มีจำนวน
ลดลง 181 รายคิดเป็นอัตราส่วนที่ลดลงร้อยละ 1.78
สำหรับประเภทประโยชน์ทดแทนที่ผู้ประกันตนใช้
บริการสูงสุดในไตรมาสนี้ได้แก่ กรณีสงเคราะห์บุตร
6,197 คน คิดเป็นร้อยละ 62.19 รองลงมาเป็นกรณี
เจ็บป่วย 2,427 คน คิดเป็นร้อยละ 24.35 กรณีว่างงาน
783 คน คิดเป็นร้อยละ 7.86 กรณีคลอดบุตร 285 คน
คิดเป็นร้อยละ 2.86 กรณีชราภาพ 178 คน คิดเป็น
ร้อยละ 1.79 กรณีทุพพลภาพ 58 คน คิดเป็นร้อยละ 0.58
และกรณีตาย 37 คน คิดเป็นร้อยละ 0.37 ตามลำดับ
(ตามแผนภูมิที่ 44 และตารางที่ 25)

แผนภูมิที่ 44 ผู้ประกันตนในจังหวัดอ่างทอง
ที่ใช้บริการกองทุนประกันสังคม จำแนกตามประเภท
ประโยชน์ทดแทน ไตรมาส 1 ปี พ.ศ. 2556

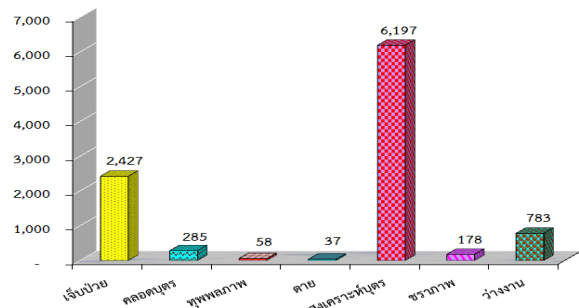

ที่มา : สำนักงานประกันสังคมจังหวัดอ่างทอง

ตารางที่ 25 เปรียบเทียบการใช้บริการของกองทุน
ประกันสังคมจังหวัดอ่างทอง
จำแนกตามประเภทประโยชน์ทดแทน
ไตรมาส 1/2555, 4/2555, 1/2556

ประเภท	ไตรมาส 1/2555	ไตรมาส 4/2555	ไตรมาส 1/2556
เจ็บป่วย	2,700	2,716	2,427
คลอดบุตร	323	340	285
ทุพพลภาพ	51	58	58
ตาย	31	24	37
สงเคราะห์บุตร	5,953	6,214	6,197
ชราภาพ	244	143	178
ว่างงาน	844	749	783
รวม	10,146	10,244	9,965

ที่มา : สำนักงานประกันสังคมจังหวัดอ่างทอง



หากพิจารณาตามปริมาณการจ่ายเงินประโยชน์ทดแทนกองทุนประกันสังคม จะพบว่ามี การจ่ายเงินทั้งสิ้น 34,452,566.95 บาท เมื่อเทียบกับ ไตรมาสที่ผ่านมาที่มีจำนวน 27,795,948.14 บาท มีจำนวนเพิ่มขึ้น 6,656,618.81 บาท คิดเป็น อัตราส่วนที่เพิ่มขึ้นร้อยละ 23.95 โดยกรณีชราภาพ มีการจ่ายเงินสูงสุดถึง 8,762,226.20 บาท คิดเป็น ร้อยละ 25.43 รองลงมาคือกรณีสงเคราะห์บุตร 7,937,200 บาท คิดเป็นร้อยละ 23.04 กรณีว่างงาน 7,046,215.05 บาท คิดเป็นร้อยละ 20.45 กรณี คลอดบุตร 6,420,475.50 บาท คิดเป็นร้อยละ 18.63 กรณีตาย 1,850,337.90 บาท คิดเป็นร้อยละ 5.37 กรณีเจ็บป่วย 1,737,316.80 บาท คิดเป็นร้อยละ 5.04 และกรณีทุพพลภาพ 698,795.50 บาท คิดเป็น ร้อยละ 2.03 ตามลำดับ (ตามแผนภูมิที่ 45 และ ตารางที่ 26)

ตารางที่ 26 เปรียบเทียบปริมาณการจ่ายเงินกองทุนประกันสังคมจังหวัดอ่างทอง ไตรมาส 1/2555, 4/2555, 1/2556

ประเภทประโยชน์ทดแทน	ไตรมาส 1/2555	ไตรมาส 4/2555	ไตรมาส 1/2556
เจ็บป่วย	1,707,624.55	2,343,593.85	1,737,316.80
คลอดบุตร	7,218,549.50	5,414,091.50	6,420,475.50
ทุพพลภาพ	527,749.50	672,893.50	698,795.50
ตาย	1,736,320.10	1,352,987.90	1,850,337.90
สงเคราะห์บุตร	7,849,300.00	8,094,000.00	7,937,200.00
ชราภาพ	8,536,045.35	4,800,410.04	8,762,226.20
ว่างงาน	33,376,032.10	5,117,971.35	7,046,215.05
รวม	60,951,621.10	27,795,948.14	34,452,566.95

ที่มา : สำนักงานประกันสังคมจังหวัดอ่างทอง

แผนภูมิที่ 45 การจ่ายเงินกองทุนประกันสังคม จังหวัดอ่างทอง จำแนกตามประเภทประโยชน์ทดแทน ไตรมาส 1 ปี พ.ศ. 2556

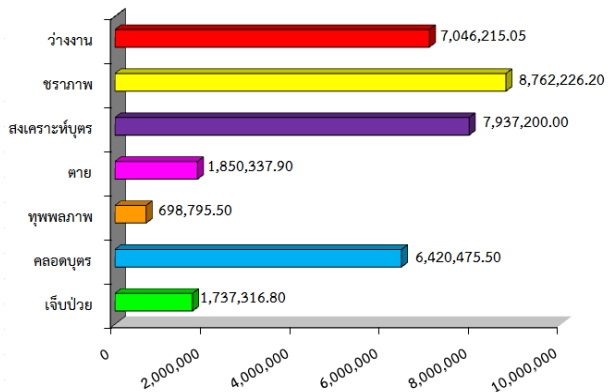

ที่มา : สำนักงานประกันสังคมจังหวัดอ่างทอง

ตัวชี้วัดภาวะแรงงานจังหวัดอ่างทอง

ภาวะด้านแรงงานมีการเคลื่อนไหวเปลี่ยนแปลงตลอดเวลา สืบเนื่องจากปัจจัยทางเศรษฐกิจ สังคม และการเมือง ที่ยังไม่มีทิศทางชัดเจน ส่งผลถึงความไม่เชื่อมั่นของนักลงทุนทั้งในประเทศและต่างประเทศทำให้เกิดการชะลอการลงทุน ชะลอการขยายกิจการ สถานประกอบการหลายแห่งต้องปิดกิจการ และเลิกจ้างแรงงาน ในขณะที่การผลิตคนเพื่อเข้าสู่ตลาดแรงงานของภาคการศึกษายังคงมีอย่างต่อเนื่อง ภาวการณ์ด้านเศรษฐกิจ จึงส่งผลต่อการว่างงาน การทำงานต่ำกว่าระดับการศึกษา จึงต้องศึกษาถึงตัวชี้วัดด้านแรงงานเป็นดัชนีที่แสดงถึงสถานการณ์ด้านแรงงานในช่วงเวลาใดเวลาหนึ่งการติดตามการเปลี่ยนแปลงของตัวชี้วัดด้านแรงงานจะทำให้ทราบถึงความเคลื่อนไหวของสถานการณ์ เพื่อใช้เป็นเครื่องมือในการศึกษาวิเคราะห์ถึงสาเหตุและปัญหา รวมถึงปัจจัยต่าง ๆ ที่มีผลให้ดัชนีแต่ละตัวเปลี่ยนแปลงไป สถานการณ์แรงงานไตรมาสที่ 1 ปี 2556 (มกราคม – มีนาคม 2556) ฉบับนี้จึงขอเสนอตัวชี้วัดภาวะแรงงานตามลำดับ ดังนี้

1) อัตราการมีส่วนร่วมในกำลังแรงงาน

อัตราการมีส่วนร่วมในกำลังแรงงานเป็นตัวชี้วัดที่แสดงให้เห็นถึงสภาพกำลังแรงงานในตลาดแรงงานของจังหวัดอ่างทองเมื่อเทียบกับประชากรวัยแรงงานทั้งหมด โดยคำนวณจากกำลังแรงงานในจังหวัดอ่างทองเทียบกับประชากรที่มีอายุ 15 ปีขึ้นไปในจังหวัดอ่างทอง ในช่วงไตรมาส 1 ปี 2556 พบว่า อัตราการมีส่วนร่วมในกำลังแรงงานจังหวัดอ่างทองอยู่ที่ 70.28

เมื่อเทียบกับไตรมาสก่อนหน้าที่มีอัตราการมีส่วนร่วมอยู่ที่ร้อยละ 70.40 ลดลงร้อยละ 0.12 และเมื่อเทียบกับไตรมาสเดียวกันของปีที่ผ่านมา (ไตรมาสที่ 1 ปี 2555) พบว่ามีอัตราการมีส่วนร่วมในกำลังแรงงานร้อยละ 70.01 เพิ่มขึ้นร้อยละ 0.27 (ปรากฏรายละเอียดตามตารางภาคผนวกที่ 44 และแผนภูมิที่ 1)

แผนภูมิที่ 1 อัตราการมีส่วนร่วมในกำลังแรงงานจังหวัดอ่างทอง

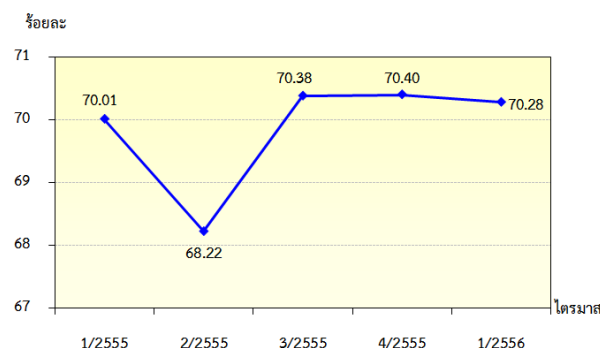

ที่มา: สำนักงานสถิติจังหวัดอ่างทอง

หมายเหตุ : 1. อัตราการมีส่วนร่วมในกำลังแรงงานในจังหวัดอ่างทอง
= $\frac{\text{กำลังแรงงานในจังหวัดอ่างทอง}}{\text{ประชากรที่มีอายุ 15 ปีขึ้นไปในจังหวัด}}$ X 100

2) อัตราการจ้างงาน

อัตราการจ้างงานต่อกำลังแรงงานเป็นตัวชี้วัดแสดงให้เห็นภาวะการจ้างงานในตลาดแรงงานของจังหวัดอ่างทองว่า มีสัดส่วนมากน้อยเพียงใด สำหรับอัตราการจ้างงาน ในภาคเกษตรของจังหวัดอ่างทอง ซึ่งคำนวณจากผู้มีการทำงานในภาคเกษตรต่อกำลังแรงงานที่มีงานทำของจังหวัดอ่างทอง พบว่ามีอัตราการจ้างงานร้อยละ 29.24 เมื่อเทียบกับไตรมาสก่อนหน้าที่มีอัตราการจ้างงานร้อยละ 27.16 พบว่า มีสัดส่วนการจ้างงาน เพิ่มขึ้นร้อยละ 2.08 (แผนภูมิที่ 2)

แต่เมื่อเทียบกับไตรมาสเดียวกันของปีที่ผ่านมา มีการจ้างงานร้อยละ 26.98 มีสัดส่วนเพิ่มขึ้นร้อยละ 2.26 ส่วนอัตราการจ้างงานนอกภาคเกษตร มีอัตราส่วนร้อยละ 70.76 เมื่อเทียบกับไตรมาสที่ผ่านมาที่มีอัตราส่วนร้อยละ 72.84 ลดลงร้อยละ 2.08 เมื่อเทียบกับไตรมาสเดียวกันของปีที่ผ่านมาที่มีอัตราส่วนร้อยละ 73.02 ลดลงร้อยละ 2.26 (รายละเอียดตามตารางภาคผนวกที่ 44 และแผนภูมิที่ 2)

แผนภูมิที่ 2 อัตราการจ้างงานใน/นอกภาคเกษตร จังหวัดอ่างทอง

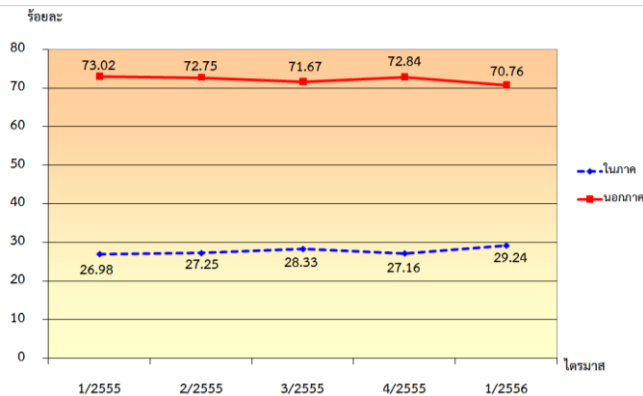

ที่มา : สำนักงานสถิติจังหวัดอ่างทอง

หมายเหตุ : 1. อัตราการจ้างงานใน/นอกภาคเกษตรในจังหวัด

$$= \frac{\text{ผู้มีงานทำใน/นอกภาคเกษตรในจังหวัด} \times 100}{\text{ผู้มีงานทำในจังหวัด}}$$

เมื่อพิจารณาอัตราการจ้างงานเฉพาะในส่วนภาคอุตสาหกรรมการผลิต เปรียบเทียบกับจำนวนผู้มีงานทำทั้งหมดจะพบว่า มีอัตราการจ้างงานร้อยละ 24.68 เมื่อเทียบกับไตรมาสที่ผ่านมาที่มีอัตราการจ้างงานอยู่ที่ร้อยละ 27 ลดลงร้อยละ 2.32 และเมื่อเทียบกับไตรมาสเดียวกันของปีที่ผ่านมาที่มีอัตราการจ้างงานร้อยละ 24.21 เพิ่มขึ้นร้อยละ 0.47 (รายละเอียดตามตารางภาคผนวกที่ 44 และแผนภูมิที่ 3)

แผนภูมิที่ 3 อัตราการจ้างงานในอุตสาหกรรม การผลิตจังหวัดอ่างทอง

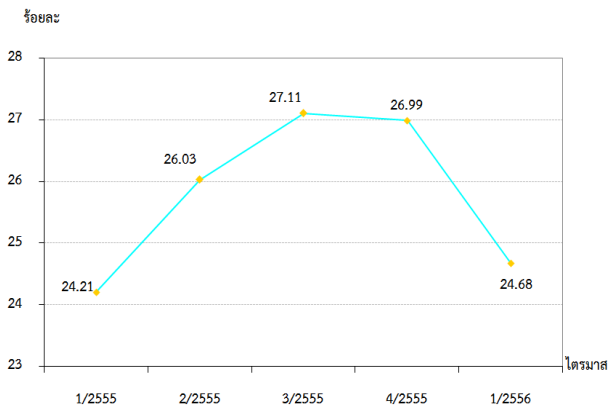

ที่มา : สำนักงานสถิติจังหวัดอ่างทอง

หมายเหตุ : 1. อัตราการจ้างงานในอุตสาหกรรมการผลิตจังหวัด =

$$\frac{\text{ผู้มีงานทำในภาคอุตสาหกรรมการผลิตจังหวัด} \times 100}{\text{ผู้มีงานทำในจังหวัด}}$$

3) อัตราการว่างงาน

การศึกษาอัตราการว่างงานในปีที่ผ่านมา จะพบว่าอัตราว่างงานของจังหวัดอ่างทอง แต่ละไตรมาสจะปรับตัวสูงขึ้นและลดลงตามปัจจัยในเรื่องฤดูกาล สำหรับอัตราการว่างงานในจังหวัดอ่างทอง มีอัตราร้อยละ 2.15 ซึ่งเมื่อเทียบกับไตรมาสที่ผ่านมาที่มีอัตราการว่างงานที่ร้อยละ 2.12 เพิ่มขึ้นร้อยละ 0.03 เมื่อเทียบกับไตรมาสเดียวกันของปีที่ผ่านมาที่มีอัตราร้อยละ 2.14 เพิ่มขึ้นร้อยละ 0.01 (ตามตารางภาคผนวกที่ 44 และแผนภูมิที่ 4)



แผนภูมิที่ 4 อัตราการว่างงานจังหวัดอ่างทอง

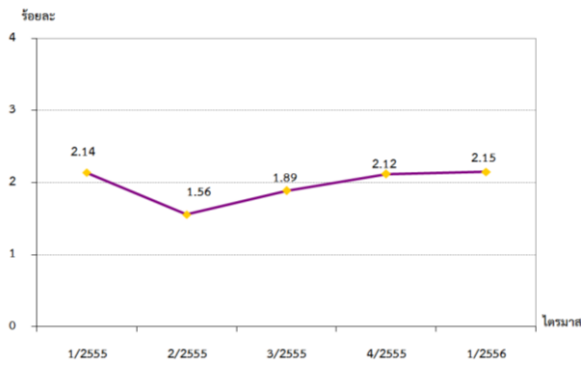

ที่มา : สำนักงานสถิติจังหวัดอ่างทอง

หมายเหตุ : 1. อัตราการว่างงานในจังหวัด =

$$\frac{\text{จำนวนผู้ไม่มีงานทำจังหวัด} \times 100}{\text{กำลังแรงงานในจังหวัด}}$$

4) อัตราการบรรจุนาน

อัตราการบรรจุนานในแต่ละไตรมาสเป็นตัวชี้วัดที่แสดงให้เห็นถึงการเคลื่อนไหวของภาวการณ์ด้านแรงงาน ซึ่งสามารถศึกษาวิเคราะห์กับจำนวนตำแหน่งงานว่าง และจำนวนผู้สมัครงาน โดยเมื่อวิเคราะห์จำนวนการบรรจุนานที่ สำนักงานจัดหางานจังหวัดดำเนินการ เทียบกับจำนวนตำแหน่งงานว่างที่แจ้งผ่านสำนักงานจัดหางานจังหวัดอ่างทองพบว่า สัดส่วนของผู้บรรจุนานต่อผู้สมัครงานในไตรมาสนี้มีอัตราร้อยละ 36.23 เมื่อเทียบกับไตรมาสที่ผ่านมาที่มีอัตราการบรรจุนานร้อยละ 66.69 ลดลงร้อยละ 30.46 เมื่อเทียบกับไตรมาสเดียวกันของปีที่ผ่านมาที่มีอัตราร้อยละ 34.42 เพิ่มขึ้นร้อยละ 1.81 (ตามตารางภาคผนวกที่ 44 และแผนภูมิที่ 5)

เมื่อศึกษาอัตราการบรรจุนานต่อตำแหน่งงานว่างไตรมาสที่ 1 ปี 2556 อยู่ที่ร้อยละ 136.85 เมื่อเทียบกับไตรมาสที่ผ่านมาที่มีอัตราการบรรจุนานร้อยละ 1,650 ลดลงมากถึงร้อยละ 1,513.15 เมื่อเทียบกับไตรมาสเดียวกันของปีที่ผ่านมาที่มีอัตราร้อยละ 1,688.33 ลดลง

มากถึงร้อยละ 1,551.48 (ตามตารางภาคผนวกที่ 44 และแผนภูมิที่ 5)

แผนภูมิที่ 5 อัตราการบรรจุนานต่อผู้สมัครงาน / ตำแหน่งงานว่างในจังหวัดอ่างทอง

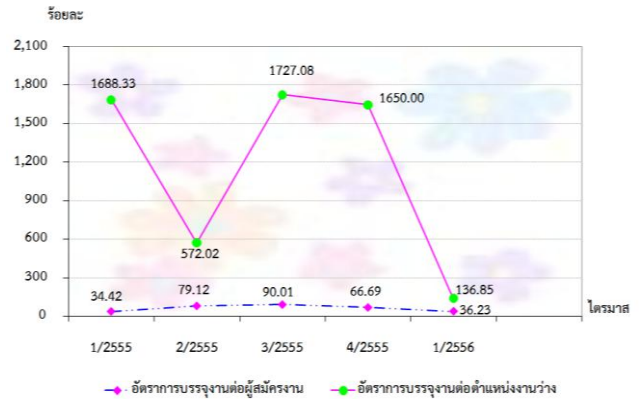

ที่มา : สำนักงานจัดหางานจังหวัดอ่างทอง

หมายเหตุ : อัตราการบรรจุนานต่อผู้สมัครงาน

$$= \frac{\text{ผู้ได้รับการบรรจุนานในจังหวัด} \times 100}{\text{ผู้สมัครงานในจังหวัด}}$$

อัตราการบรรจุนานต่อตำแหน่งงานว่าง

$$= \frac{\text{ผู้ได้รับการบรรจุนานในจังหวัด} \times 100}{\text{ตำแหน่งงานว่างในจังหวัด}}$$

5) อัตราการจ้างแรงงานต่างด้าว

จำนวนแรงงานต่างด้าวเข้าเมืองผิดกฎหมายตามมติคณะรัฐมนตรี (ครม.) ไตรมาส 1 ปี 2556 ซึ่งได้แก่แรงงานต่างด้าว 3 สัญชาติ คือ พม่า ลาว กัมพูชา ข้อมูล ณ 31 มีนาคม 2556 มีจำนวนทั้งสิ้น 958 คน โดยจำแนกเป็นสัญชาติพม่า 847 คน คิดเป็นร้อยละ 88.41 รองลงมาคือสัญชาติกัมพูชา 97 คน คิดเป็นร้อยละ 10.12 และสัญชาติลาว 14 คน คิดเป็นร้อยละ 1.46 (ตารางภาคผนวกที่ 21) โดยอัตราแรงงานต่างด้าวในจังหวัดอ่างทอง ซึ่งคำนวณจากจำนวนแรงงานต่างด้าวต่อกำลังแรงงานในจังหวัดพบว่า ในไตรมาสที่ 1 ปี 2555 ณ 31 มีนาคม 2556 มีอัตราการจ้างแรงงานต่างด้าว



ร้อยละ 0.58 เมื่อเทียบกับไตรมาสที่ผ่านมามีอัตราการจ้างแรงงานต่างด้าวร้อยละ 0.31 เพิ่มขึ้นร้อยละ 0.27 และเมื่อเทียบไตรมาสเดียวกันของปีที่ผ่านมาอัตราการจ้างแรงงานต่างด้าวร้อยละ 0.78 ลดลงร้อยละ 0.2 (รายละเอียดปรากฏตามตารางภาคผนวกที่ 44 และแผนภูมิที่ 6)

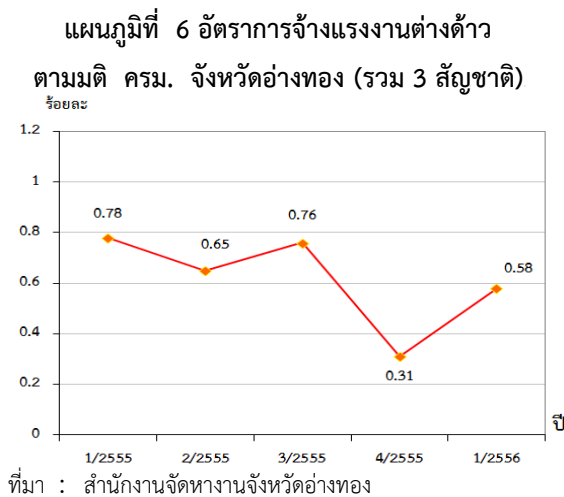

หมายเหตุ :

1. อัตราการจ้างแรงงานต่างด้าวในจังหวัด =

$$\frac{\text{จำนวนแรงงานต่างด้าวตามมติ ครม. จังหวัด} \times 100}{\text{กำลังแรงงานในจังหวัด}}$$

2. เป็นข้อมูลเบื้องต้น ณ มีนาคม 2556 อาจเปลี่ยนแปลงได้

หากพิจารณาอัตราการจ้างแรงงานต่างด้าว 3 สัญชาติตั้งแต่ไตรมาสที่ 4 ปี 2554 เป็นต้นมาจะพบว่า การจ้างแรงงานต่างด้าว สัญชาติพม่า มีอัตราสูงสุดโดยครองอันดับหนึ่งมาโดยตลอด เมื่อเทียบกับแรงงานต่างด้าวที่ขึ้นทะเบียนในจังหวัดทั้งหมด โดยไตรมาสที่ 1 ปี 2556 (ข้อมูล ณ 31 มีนาคม 2556) มีจำนวน 847 คน (ร้อยละ 88.41) รองลงมาคือสัญชาติกัมพูชา 97 คน (ร้อยละ 10.12) และสัญชาติลาว 14 คน (ร้อยละ 1.46) ซึ่งหากเทียบกับไตรมาสที่ผ่านมามีการจ้างแรงงานต่างด้าว 3 สัญชาติเพิ่มขึ้นร้อยละ

0.27 และเทียบกับไตรมาสเดียวกันของปีที่ผ่านมาลดลงร้อยละ 0.2 (ตามตารางภาคผนวกที่ 44 และแผนภูมิที่ 7)

แผนภูมิที่ 7 อัตราการจ้างแรงงานต่างด้าว ตามมติ ครม. จังหวัดอ่างทอง จำแนกรายสัญชาติ

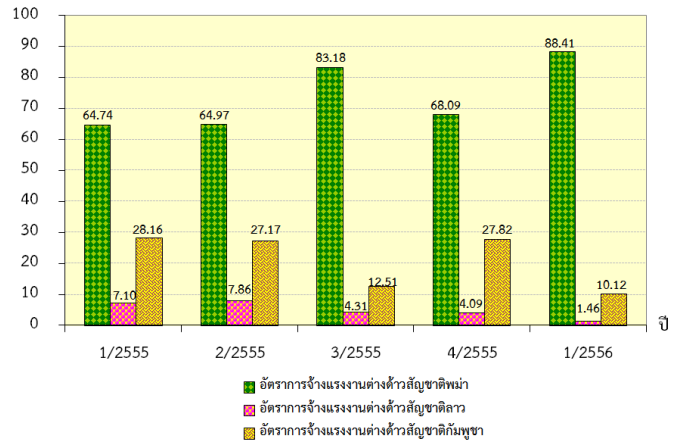

ที่มา : สำนักงานจัดหางานจังหวัดอ่างทอง

หมายเหตุ :

1. อัตราการจ้างแรงงานต่างด้าวรายสัญชาติจังหวัด =
$$\frac{\text{แรงงานต่างด้าวขึ้นทะเบียนตามมติครม.รายสัญชาติ (3 สัญชาติ) จังหวัด} \times 100}{\text{แรงงานคนต่างด้าวขึ้นทะเบียนตามมติครม. 3 สัญชาติทั้งหมดในจังหวัด}}$$
2. เป็นข้อมูลเบื้องต้น ณ วันที่ ธันวาคม 2555

6) อัตราการไม่ปฏิบัติตามข้อกำหนดของสถานประกอบการ

อัตราการไม่ปฏิบัติตามข้อกำหนดของสถานประกอบการ เป็นตัวบ่งบอกตัวหนึ่งซึ่งแสดงให้เห็นถึงภาวะการณ์ด้านแรงงานหากนายจ้างไม่ปฏิบัติตามข้อกำหนดสูงย่อมส่งผลกระทบต่อความเป็นอยู่ของลูกจ้างผู้ใช้แรงงาน และส่งผลถึงคุณภาพชีวิตของ ผู้ใช้แรงงานตามมา สำหรับอัตราการไม่ปฏิบัติตามข้อกำหนดของสถานประกอบการ ในการนำเสนอครั้งนี้ สามารถจำแนกได้เป็นการไม่ปฏิบัติตามกฎหมายคุ้มครองแรงงานและกฎหมายความปลอดภัยในการทำงาน ซึ่งพบว่าอัตราการไม่ปฏิบัติตามกฎหมาย



คุ้มครองแรงงานของสถานประกอบการในจังหวัดต่อจำนวนสถานประกอบการที่ผ่านการตรวจทั้งหมดในไตรมาสที่ 1 ปี 2556 ไม่พบการไม่ปฏิบัติตามกฎหมายคุ้มครองแรงงานเมื่อเทียบกับไตรมาสที่ผ่านมาที่มีอัตราร้อยละ 5.26 และเมื่อเทียบกับไตรมาสเดียวกันของปีที่ผ่านมาที่มีอัตราร้อยละ 15.38 (แผนภูมิที่ 8) ส่วนอัตราการไม่ปฏิบัติตามกฎหมายความปลอดภัยในการทำงาน ในไตรมาสที่ 1 ปี 2556 ไม่พบการไม่ปฏิบัติตามกฎหมายความปลอดภัยในการทำงาน เมื่อเทียบกับไตรมาสที่ผ่านมาและไตรมาสเดียวกันของปีที่ผ่านมา ไม่พบการไม่ปฏิบัติตามกฎหมายความปลอดภัยในการทำงานเช่นกัน (ตามตารางภาคผนวกที่ 44 และแผนภูมิที่ 8)

แผนภูมิที่ 8 อัตราการไม่ปฏิบัติตามข้อกำหนดของสถานประกอบการจังหวัดอ่างทอง ระหว่างไตรมาส 1/2555 – ไตรมาส 1/2556

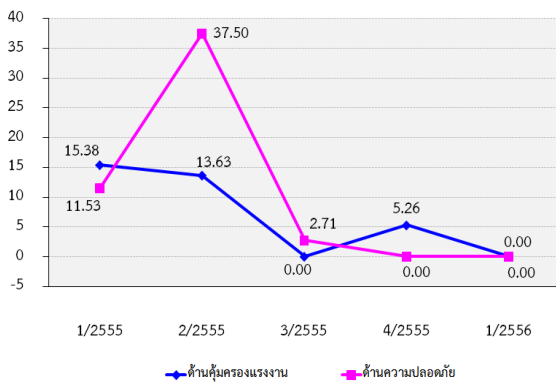

ที่มา : สำนักงานสวัสดิการและคุ้มครองแรงงานจังหวัดอ่างทอง
หมายเหตุ :

อัตราการไม่ปฏิบัติตามข้อกำหนดคุ้มครองแรงงานของสถานประกอบการ = จำนวนสถานประกอบการที่ทำผิดกฎหมายคุ้มครองแรงงานจังหวัด X 100

จำนวนสถานประกอบการ ที่ผ่านการตรวจกฎหมายคุ้มครองแรงงาน

อัตราการไม่ปฏิบัติตามกฎหมายความปลอดภัยของ สถานประกอบการ =

จำนวนสถานประกอบการที่ทำผิดกฎหมายความปลอดภัยในจังหวัด X 100

จำนวนสถานประกอบการที่ผ่านการตรวจกฎหมายความปลอดภัย

7) อัตราการเกิดข้อเรียกร้อง / ข้อขัดแย้ง ในสถานประกอบการ

การเกิดข้อเรียกร้องและข้อขัดแย้งในสถานประกอบการ ซึ่งเกิดจากความขัดแย้งระหว่างนายจ้าง ลูกจ้าง ที่มีข้อพิพาทแรงงานตามกฎหมายแรงงานเป็นตัวชี้วัดอีกตัวหนึ่งที่บ่งบอกถึงความสัมพันธ์ระหว่างนายจ้างและลูกจ้างได้ โดยพบว่าจังหวัดอ่างทองตั้งแต่ปี 2555 จนถึงไตรมาสนี้มีการเกิดข้อขัดแย้งในสถานประกอบการจำนวน 2 ครั้ง (ตามตารางภาคผนวกที่ 44) และข้อขัดแย้งที่เกิดขึ้นยุติลงด้วยการตกลงกันได้ ส่วนไตรมาสนี้ไม่มีการเกิดข้อขัดแย้งเกิดขึ้น แสดงให้เห็นถึงความสัมพันธ์ที่ดีระหว่างนายจ้างและลูกจ้างในสถานประกอบการของจังหวัดอ่างทอง อย่างไรก็ตามกระทรวงแรงงานมีได้นิ่งนอนใจทุกหน่วยงานในสังกัดได้ดำเนินการตรวจเยี่ยมสถานประกอบการ พร้อมทั้งส่งเสริมความสัมพันธ์ที่ดีระหว่างนายจ้างและลูกจ้างตลอดเวลา

8) อัตราสถานประกอบการที่เข้าสู่ระบบประกันสังคม

ในส่วนอัตราสถานประกอบการที่เข้าสู่ระบบประกันสังคม โดยการศึกษาจากจำนวนสถานประกอบการในระบบประกันสังคมของจังหวัดอ่างทอง เปรียบเทียบกับจำนวนสถานประกอบการทั้งหมด ซึ่งเป็นข้อมูลของสำนักงานประกันสังคมจังหวัดอ่างทอง พบว่าสัดส่วนของสถานประกอบการที่เข้าสู่ระบบประกันสังคมไตรมาสที่ 1 ปี 2556 อยู่ที่ร้อยละ 108.31 ซึ่งเมื่อเปรียบเทียบกับไตรมาสที่ผ่านมาอยู่ที่ร้อยละ 108.29 เพิ่มขึ้นร้อยละ 0.02 และเมื่อเทียบกับไตรมาสเดียวกันของปีที่ผ่านมาค่อนข้างใกล้เคียง

กันที่ร้อยละ 108.67 ลดลงร้อยละ 0.36 (ตาม
ตารางภาคผนวกที่ 44 และแผนภูมิที่ 9)

**แผนภูมิที่ 9 อัตราสถานประกอบการที่เข้าสู่ระบบ
ประกันสังคมจังหวัดอ่างทอง ระหว่าง
ไตรมาส 1/2555 - ไตรมาส 1/2556**

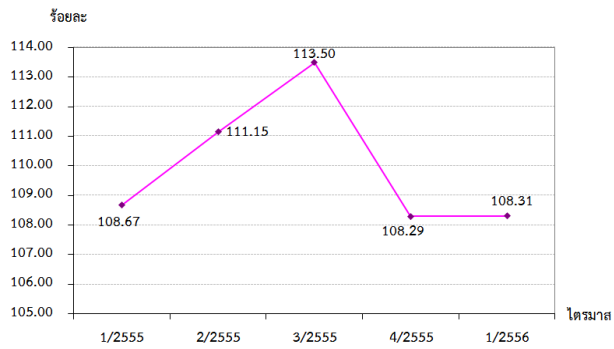

ที่มา : สำนักงานประกันสังคม

หมายเหตุ :

อัตราสถานประกอบการที่เข้าสู่ระบบประกันสังคมจังหวัด =

จำนวนสถานประกอบการที่อยู่ในระบบประกันสังคมในจังหวัดX100

จำนวนสถานประกอบการ

อัตราค่าจ้างขั้นต่ำ

ตารางแสดงอัตราค่าจ้างขั้นต่ำ ซึ่งได้ประกาศให้มีผลใช้บังคับ ตั้งแต่วันที่ 1 มกราคม 2556

ค่าจ้างขั้นต่ำ (บาท)	พื้นที่ (จังหวัด)
300	กรุงเทพมหานคร จังหวัดกระบี่ กาญจนบุรี กาฬสินธุ์ กำแพงเพชร ขอนแก่น จันทบุรี ฉะเชิงเทรา ชลบุรี ชัยนาท ชัยภูมิ ชุมพร เชียงราย เชียงใหม่ ตรัง ตราด ตาก นครนายก นครปฐม นครพนม นครราชสีมา นครศรีธรรมราช นครสวรรค์ นนทบุรี นราธิวาส น่าน บึงกาฬ บุรีรัมย์ ปทุมธานี ประจวบคีรีขันธ์ ปราจีนบุรี ปัตตานี พระนครศรีอยุธยา พังงา พัทลุง พิจิตร พิษณุโลก เพชรบุรี เพชรบูรณ์แพร่พะเยา ภูเก็ต มหาสารคาม มุกดาหาร แม่ฮ่องสอน ยะลา ยโสธร ร้อยเอ็ด ระนอง ระยอง ราชบุรี ลพบุรี ลำปาง ลำพูน เลย ศรีสะเกษ สกลนคร สงขลา สตูล สมุทรปราการ สมุทรสงคราม สมุทรสาคร สระแก้ว สระบุรี สิงห์บุรี สุโขทัย สุพรรณบุรี สุราษฎร์ธานี สุรินทร์ หนองคาย หนองบัวลำภู อ่างทอง อุตรธานี อุทัยธานี อุตรดิตถ์ อุบลราชธานี และอำนาจเจริญ



ตารางภาคผนวก



ตารางที่ 1 ผลิตภัณฑ์มวลรวมจังหวัดอ่างทอง ณ ราคาประจำปี

สาขาการผลิต	2548	2549	2550	2551	2552	2553	2554 p	ร้อยละของGPP
ภาคเกษตร	2,863	3,100	3,127	5,657	4,820	4,042	4,138	20.34
เกษตรกรรมล่าสัตว์และป่าไม้	2,780	2,999	3,016	5,552	4,654	3,823	3,912	19.23
การประมง	84	101	111	104	166	219	266	1.11
ภาคนอกเกษตร	13,121	14,172	14,937	14,996	15,078	14,471	16,208	79.66
การทำเหมืองแร่และเหมืองหิน	883	1,076	1,047	1,021	944	1,026	889	4.37
อุตสาหกรรมการผลิต	3,008	3,133	3,413	3,562	3,179	2,752	4,435	21.80
การไฟฟ้า ก๊าซ และการประปา	319	324	338	322	417	407	418	2.05
การก่อสร้าง	601	668	873	711	1,034	966	911	4.48
การขายส่ง ขายปลีก	1,650	1,788	2,044	2,393	2,298	1,996	1,984	9.75
โรงแรมและภัตตาคาร	22	19	15	13	13	15	13	0.06
การขนส่ง สถานที่เก็บ และการคมนาคม	1,032	1,149	1,368	1,365	1,344	1,301	1,443	7.09
ตัวกลางทางการเงิน	777	967	1,013	1,005	1,042	1,028	1,109	5.45
บริการด้านอสังหาริมทรัพย์ การให้เช่า	1,220	1,317	1,023	865	828	833	794	3.90
การบริหารราชการแผ่นดินและการป้องกันประเทศ	1,504	1,456	1,392	1,145	1,199	1,340	1,422	6.99
การศึกษา	1,378	1,513	1,651	1,760	1,852	1,922	1,837	9.03
การบริการด้านสุขภาพ	422	472	497	546	620	575	606	2.98
การให้บริการชุมชน สังคม และบริการส่วนบุคคล	284	267	242	265	271	275	307	1.51
ลูกจ้างในครัวเรือนส่วนบุคคล	22	22	21	23	37	42	41	0.20
ผลิตภัณฑ์มวลรวมจังหวัด (GPP)	15,985	17,272	18,064	20,653	19,899	18,520	20,346	
ผลิตภัณฑ์มวลรวมจังหวัดต่อคน (บาท)	58,457	63,225	66,085	75,428	72,486	67,241	73,800	
จำนวนประชากร (1,000 คน)	273	273	273	274	275	275	276	

ที่มา : สำนักงานคณะกรรมการพัฒนาการเศรษฐกิจและสังคมแห่งชาติ (สศช.)

หมายเหตุ : p (preliminary) หมายถึง ค่ารายปีที่ได้จากการประมวลผลข้อมูลเบื้องต้น



ตารางที่ 2 ผลผลิตภัณฑั่มวลรวมจังหวัดอ่างทอง แบบปริมาณลูกโซ่ (ปีอ้างอิง พ.ศ. 2545)

สาขาการผลิต	2548	2549	2550	2551	2552	2553	2554p	ร้อยละของ GPP
ภาคเกษตร	2,308	2,359	2,179	2,778	2,497	2,065	2,195	15.27
เกษตรกรรมลำสัตว์และป่าไม้	2,221	2,258	2,076	2,651	2,371	1,920	2,031	14.13
การประมง	90	109	114	139	156	206	237	1.65
ภาคนอกเกษตร	12,074	12,364	12,725	12,147	11,865	11,182	12,238	84.73
การทำเหมืองแร่และเหมืองหิน	833	977	923	863	698	775	698	4.86
อุตสาหกรรมการผลิต	2,826	2,842	3,010	2,893	2,553	2,067	3,258	22.66
การไฟฟ้า ก๊าซ และการประปา	285	272	305	318	381	387	407	2.83
การก่อสร้าง	541	547	694	523	788	718	646	4.49
การขายส่ง ขายปลีก	1,495	1,554	1,753	1,923	1,688	1,415	1,340	9.32
โรงแรมและภัตตาคาร	23	19	15	12	12	14	13	0.09
การขนส่ง สถานที่เก็บ และการคมนาคม	1,013	1,026	1,188	1,200	1,104	1,095	1,216	8.46
ตัวกลางทางการเงิน	675	761	762	709	794	787	793	5.52
บริการด้านอสังหาริมทรัพย์ การให้เช่า	1,304	1,412	1,104	939	890	886	846	5.88
การบริหารราชการแผ่นดินและการป้องกันประเทศ	1,266	1,145	1,073	838	867	956	1,003	6.98
การศึกษา	1,152	1,173	1,217	1,220	1,250	1,278	1,169	8.13
การบริการด้านสุขภาพ	362	382	397	420	472	432	455	3.16
การให้บริการชุมชน สังคม และบริการส่วนบุคคล	260	234	208	214	219	216	232	1.61
ลูกจ้างในครัวเรือนส่วนบุคคล	20	20	18	19	30	34	32	0.22
ผลิตภัณฑ์มวลรวมจังหวัด (ผลรวมส่วนย่อย)	14,365	14,732	14,856	14,881	14,273	13,184	14,376	
ผลต่าง (ผลรวมส่วนย่อย - ปริมาณลูกโซ่)	-11	16	-11	-135	-74	64	107	
ผลิตภัณฑ์มวลรวมจังหวัด (ปริมาณลูกโซ่)	-0.1	0.1	-0.1	-0.9	-0.5	0.5	0.7	
Growth rate	14,375	14,716	14,867	15,017	14,347	13,120	14,269	

ที่มา : สำนักงานคณะกรรมการพัฒนาการเศรษฐกิจและสังคมแห่งชาติ (สศช.)

หมายเหตุ : ปริมาณลูกโซ่ไม่มีคุณสมบัติของการบวก คือ ผลรวมของมูลค่าส่วนย่อยไม่เท่ากับมูลค่าส่วนรวมที่เกิดจากการทำปริมาณลูกโซ่

ตารางที่ 3 ผลผลิตขั้นต้นมวลรวมจังหวัดต่อหัว (GPP Per Capita) ปี 2554 (ในระดับภาคกลาง)

GPP PER CAPITA IN THE YEAR 2011

NO.		PER CAPITA 2011 (Baht)
	CENTRAL	
1	0606 PHRA NAKHON SRI AYUTHAYA	379,973
2	0601 SARABURI	295,928
3	0602 SINGBURI	103,655
4	0605 LOP BURI	96,302
5	0604 ANG THONG	73,800
6	0603 CHAI NAT	71,934

ที่มา : สำนักงานคณะกรรมการพัฒนาการเศรษฐกิจและสังคมแห่งชาติ (สศช.)

ตารางที่ 4 ผลิตภัณฑ์มวลรวมจังหวัดต่อหัว ปี 2554 (ในระดับประเทศ)

GPP PER CAPITA IN THE YEAR 2011

NO.		PER CAPITA 2011 (Baht)
1	0403 - RAYONG	1,235,695
2	0704 - SAMUT SAKHON	541,155
3	0401 - CHON BURI	522,511
4	0701 - BANGKOK METROPOLIS	485,672
5	0702 - SAMUT PRAKAN	454,079
6	0407 - PRACHIN BURI	414,521
7	0606 - PHRA NAKHON SRI AYUTHAYA	379,973
8	0301 - PHUKET	345,269
9	0402 - CHACHOENGSAO	340,916
10	0703 - PATHUM THANI	340,479
11	0601 - SARABURI	295,928
12	0405 - CHANTHABURI	193,051
13	0705 - NAKHON PATHOM	187,724
14	0305 - KRABI	176,057
15	0302 - SURAT THANI	175,784
16	0706 - NONTHABURI	168,928
17	0304 - PHANGNGA	168,664
18	0404 - TRAT	157,494
19	0501 - RATCHABURI	154,749
20	0308 - SONGKHLA	145,270
21	0207 - LAMPHUN	140,575
22	0306 - CHUMPHON	130,027
23	0311 - TRANG	127,296
24	0212 - KAM PHAENG PHET	122,781
25	0503 - PHACHUAP KHIRI KHAN	121,705
26	0310 - YALA	120,552
27	0309 - SATUN	114,657
28	0303 - RANONG	111,883
29	0504 - PHETCHABURI	109,664
30	0602 - SINGBURI	13,655
31	0201 - CHIANG MAI	100,942
32	0605 - LOP BURI	96,302
33	0502 - KANCHANABURI	95,744
34	0307 - NAKHON SI THAMMARAT	88,091
35	0101 - KHON KAEN	81,884
36	0506 - SAMUT SONGKHRAM	79,456
37	0312 - NARATHIWAT	77,591
38	0505 - SUPHAN BURI	76,549
39	0210 - NAKHON SAWAN	76,509
40	0211 - PHITSANULOK	75,157

ที่มา : สำนักงานคณะกรรมการพัฒนาการเศรษฐกิจและสังคมแห่งชาติ (สศช.)

ตารางที่ 4 (ต่อ) ตารางผลิตภัณฑ์มวลรวมจังหวัดต่อหัว ปี 2554 (ในระดับประเทศ)

GPP PER CAPITA IN THE YEAR 2011

NO.		PER CAPITA 2011 (Baht)
41	0213 - UTHAI THANI	74,387
42	0406 - NAKHON NAYOK	74,003
43	0604 - ANG THONG	73,800
44	0202 - LAMPANG	72,169
45	0603 - CHAI NAT	71,934
46	0109 - NAKHON RATCHASIMA	71,405
47	0313 - PHATTHALUNG	68,427
48	0314 - PATTANI	67,492
49	0104 - NONG KHAI	66,959
50	0215 - TAK	64,610
51	0216 - PHICHIT	59,967
52	0203 - UTTARADIT	59,746
53	0205 - CHIANG RAI	59,018
54	0217 - PHETCHABUN	55,562
55	0105 - MUKDAHAN	54,170
56	0102 - UDON THANI	53,677
57	0103 - LOEI	53,279
58	0214 - SUKHOTHAI	53,058
59	0408 - SA KAEW	52,388
60	0209 - PHAYAO	50,814
61	0208 - NAN	44,955
62	0112 - UBON RATCHATHANI	44,800
63	0108 - KALASIN	42,775
64	0206 - PHRAE	41,593
65	0113 - ROI ET	40,371
66	0116 - MAHA SARAKHAM	39,776
67	0114 - BURI RAM	39,761
68	0106 - NAKHON PHANOM	39,224
69	0110 - CHAIYAPHUM	39,049
70	0115 - SURIN	37,525
71	0204 - MAE HONG SON	37,456
72	0107 - SAKON NAKHON	35,094
73	0111 - YASOTHON	34,181
74	0117 - SI SA KET	34,042
75	0118 - NONGBUA LAMPHU	33,314
76	0120 - BUENKAN	33,027
77	0119 - AMNAT CHAREON	30,231

ที่มา : สำนักงานคณะกรรมการพัฒนาการเศรษฐกิจและสังคมแห่งชาติ (สศช.)

ตารางที่ 5 ดัชนีผู้บริโภคภาคกลาง

หมวด	สัดส่วน น้ำหนัก ปีฐาน	ดัชนี			อัตราการเปลี่ยนแปลง		
		เม.ย.56	มี.ค.56	เม.ย.55	เม.ย.56/ มี.ค.56	เม.ย.56/ เม.ย.55	ม.ค.-เม.ย.56/ ม.ค.55-เม.ย.55
รวมทุกรายการ	100.00	104.90	104.73	102.42	0.16	2.42	2.92
หมวดอาหารและเครื่องดื่มไม่มีแอลกอฮอล์	33.48	107.99	106.79	103.69	1.12	4.15	4.04
ข้าว แป้งและผลิตภัณฑ์จากแป้ง	3.44	102.89	102.62	102.13	0.26	0.74	0.61
เนื้อสัตว์ เป็ดไก่ และสัตว์น้ำ	6.35	106.45	105.16	100.28	1.23	6.15	4.58
เนื้อสัตว์	2.70	104.18	102.31	98.66	1.83	5.59	3.78
เป็ด ไก่	1.11	103.88	102.79	98.46	1.06	5.50	3.42
ปลาและสัตว์น้ำ	2.55	110.11	109.35	102.94	0.70	6.97	5.93
ไข่และผลิตภัณฑ์นม	1.77	101.70	101.68	98.63	0.02	3.11	2.67
ผักและผลไม้	3.95	120.70	113.55	106.68	6.30	13.14	12.29
เครื่องประกอบอาหาร	1.77	105.87	105.85	105.32	0.02	0.52	0.49
เครื่องดื่มไม่มีแอลกอฮอล์	1.76	103.63	103.75	102.03	-0.12	1.57	1.98
อาหารสำเร็จรูป	14.43	106.98	106.71	105.19	0.25	1.70	2.18
อาหารบริโภค-ในบ้าน	8.97	108.49	108.21	106.22	0.26	2.14	2.47
อาหารบริโภค-นอกบ้าน	5.46	105.05	104.80	103.89	0.24	1.12	1.81
หมวดเครื่องนุ่งห่มและรองเท้า	3.06	101.42	101.30	100.74	0.12	0.68	0.80
หมวดเคสสถาน	24.14	104.58	104.55	101.42	0.03	3.12	3.22
ค่าที่พักอาศัย	16.82	100.80	100.78	100.37	0.02	0.43	0.47
ค่าเช่า	15.42	100.69	100.67	100.32	0.02	0.37	0.43
ไฟฟ้า เชื้อเพลิง น้ำประปาและแสงสว่าง	4.88	119.92	119.91	105.16	0.01	14.04	14.32
สิ่งทอสำหรับใช้ในบ้าน	.26	103.31	103.32	100.73	-0.01	2.56	2.64
สิ่งที่เกี่ยวข้องกับความสะอาด	1.38	102.32	102.15	102.48	0.17	-0.16	0.18
หมวดการตรวจรักษาและบริการส่วนบุคคล	6.54	101.83	101.82	100.86	0.01	0.96	1.14
ค่าตรวจรักษาและค่ายา	1.64	101.79	101.75	100.49	0.04	1.29	1.30
ค่าใช้จ่ายส่วนบุคคล	3.94	102.25	102.25	101.24	0.00	1.00	1.29
หมวดพาหนะ การขนส่ง และการสื่อสาร	25.54	102.28	103.20	102.36	-0.89	-0.08	1.71
ค่าโดยสารสาธารณะ	2.15	101.93	101.93	99.60	0.00	2.34	2.49
ยานพาหนะและน้ำมันเชื้อเพลิง	15.58	103.61	105.12	104.50	-1.44	-0.85	2.23
การสื่อสาร	4.08	99.78	99.78	99.90	0.00	-0.12	-0.13
หมวดการบันเทิงการอ่าน การศึกษาและการศาสนา	6.03	100.75	100.80	100.14	-0.05	0.61	0.59
หมวดยาสูบและเครื่องดื่มมีแอลกอฮอล์	1.20	107.84	107.85	100.35	-0.01	7.46	7.55
หมวดอื่น ๆ ไม่ใช่อาหาร และเครื่องดื่ม	66.52	103.04	103.38	101.60	-0.33	1.42	2.20
กลุ่มอาหารสดและพลังงาน	26.91	109.90	109.42	104.14	0.44	5.53	6.77
อาหารสด	15.52	109.66	107.28	102.41	2.22	7.08	6.33
พลังงาน	11.40	110.92	112.96	107.54	-1.81	3.14	7.30
ดัชนีราคาผู้บริโภคพื้นฐาน	73.09	102.93	102.87	101.73	0.06	1.18	1.39

ที่มา : กระทรวงพาณิชย์

ตารางที่ 6 อัตราเงินเฟ้อของประเทศ

เดือน/หมวด	ดัชนีรวมของประเทศ							
	2549	2550	2551	2552	2553	2554	2555	2556
ม.ค.	5.9	3.0	4.3	-0.4	4.1	3.0	3.4	3.4
ม.ค.- ก.พ.	5.8	2.7	4.8	-0.3	3.9	3.0	3.4	3.3
ม.ค.- มี.ค.	5.7	2.4	5.0	-0.3	3.8	3.0	3.4	3.1
ม.ค.- เม.ย.	5.8	2.3	5.3	-0.4	3.5	3.3	3.2	2.9
ม.ค.- พ.ค.	5.9	2.2	5.8	-1.1	3.6	3.5	3.0	
ม.ค.- มิ.ย.	5.9	2.2	6.3	-1.6	3.5	3.6	3.0	
ม.ค.- ก.ค.	5.7	2.1	6.6	-1.9	3.5	3.6	2.9	
ม.ค.- ส.ค.	5.5	1.9	6.7	-1.9	3.5	3.7	2.9	
ม.ค.- ก.ย.	5.2	2.0	6.5	-1.7	3.4	3.8	2.9	
ม.ค.- ต.ค.	4.9	2.1	6.3	-1.5	3.4	3.8	3.0	
ม.ค.- พ.ย.	4.8	2.2	5.9	-1.2	3.4	3.8	3.0	
ม.ค.- ธ.ค.	4.7	2.3	5.5	-0.9	3.3	3.8	3.0	

ที่มา : สำนักดัชนีเศรษฐกิจการค้า กระทรวงพาณิชย์



ตารางที่ 7 การจดทะเบียนนิติบุคคลตั้งใหม่ตามหมวดธุรกิจจังหวัดอ่างทอง ประจำปี 2556 (มกราคม - มีนาคม)

อุตสาหกรรม	บริษัทจำกัด		ห้างหุ้นส่วนจำกัด		บริษัทมหาชนจำกัด		รวม	
	แห่ง	ล้านบาท	แห่ง	ล้านบาท	แห่ง	ล้านบาท	แห่ง	ล้านบาท
เกษตรกรรม การล่าสัตว์ และการป่าไม้	2	2	1	0.3	-	-	3	2.3
การประมง	-	-	-	-	-	-	-	-
การทำเหมืองแร่และเหมืองหิน	-	-	-	-	-	-	-	-
การผลิต	1	1	1	1	-	-	2	2
การไฟฟ้า แก๊สและการประปา	1	1	-	-	-	-	1	1
การก่อสร้าง	2	2	4	5.5	-	-	6	7.5
การขายส่ง ขายปลีก ฯ	5	5.4	2	1.2	-	-	7	6.6
โรงแรมและภัตตาคาร	-	-	-	-	-	-	-	-
การขนส่ง สถานที่เก็บสินค้า	-	-	2	1	-	-	2	1
ตัวกลางทางการเงิน	-	-	-	-	-	-	-	-
บริการด้านอสังหาริมทรัพย์ การให้เช่าและบริการทางธุรกิจ	1	1	1	0.11	-	-	2	1.11
การบริหารราชการและการป้องกันประเทศ รวมทั้งการประกันสังคมภาคบังคับ	-	-	-	-	-	-	-	-
การศึกษา	-	-	-	-	-	-	-	-
การบริการด้านสุขภาพและงานสังคมสงเคราะห์	-	-	3	1.6	-	-	3	1.6
การให้บริการชุมชน สังคม ฯ	-	-	2	1.1	-	-	2	1.1
ลูกจ้างในครัวเรือนส่วนบุคคล	-	-	-	-	-	-	-	-
องค์การระหว่างประเทศและองค์การต่างประเทศอื่น ๆ และสมาชิก	-	-	-	-	-	-	-	-
ไม่ทราบ	-	-	-	-	-	-	-	-
รวม	12	12.4	16	11.81	-	-	28	24.21

ที่มา : สำนักงานพัฒนาธุรกิจการค้าจังหวัดอ่างทอง



ตารางที่ 8 การจดทะเบียนโรงงานอุตสาหกรรมที่ประกอบกิจการใหม่ของจังหวัดอ่างทองจำแนกตามประเภทอุตสาหกรรม
ประจำไตรมาส 1 ปี 2556 (มกราคม – มีนาคม)

ประเภทอุตสาหกรรม	จดทะเบียน			เลิกกิจการ จำนวน (โรง)
	จำนวน (โรง)	เงินทุน (ล้านบาท)	คนงาน (คน)	
เกษตรกร การล่าสัตว์ และการป่าไม้	-	-	-	-
การผลิต	-	-	-	-
การขายส่ง การขายปลีก การซ่อมแซมยานยนต์ฯ	-	-	-	-
รวม	11	37,800,000	34	4

การจดทะเบียนโรงงานอุตสาหกรรมที่ประกอบกิจการใหม่ของจังหวัดอ่างทอง ประจำไตรมาส 1 ปี 2556 (มกราคม – มีนาคม)

จำนวนโรงงานจากปี ที่ผ่านมา (โรง)	จดทะเบียนเพิ่ม			จดทะเบียนเลิก			คงเหลือ		
	โรง	เงินทุน (บาท)	คนงาน (คน)	โรง	เงินทุน (บาท)	คนงาน (คน)	โรง	เงินทุน (บาท)	คนงาน (คน)
472	11	37,800,000	34	4	26,0250,000	17	479	21,021,560,181	8,465

ที่มา : สำนักงานอุตสาหกรรมจังหวัดอ่างทอง

ตารางที่ 9 จำนวนผู้มีงานทำจังหวัดอ่างทองจำแนกตามสถานภาพแรงงาน ประจำปี 2552 - 2556

หน่วย : คน

สถานภาพแรงงาน	2552	2553	2554	2555	Q1 /2555	Q2 /2555	Q3 /2555	Q4 /2555	Q1/2556		
									ชาย	หญิง	รวม
ผู้อยู่ในวัยแรงงาน (อายุ 15 ปีขึ้นไป)	228,231	230,379	231,381	233,068	232,423	232,854	233,287	233,709	109,917	124,229	234,146
1. ผู้อยู่ในกำลังแรงงาน	160,733	166,736	126,444	162,599	162,723	158,860	164,290	164,524	83,913	80,651	164,564
1.1 ผู้มีงานทำ	155,541	162,167	159,270	159,134	159,247	155,797	161,098	160,391	82,154	78,872	161,026
1.2 ผู้ว่างงาน	4,707	3,873	2,839	3,141	3,476	2,485	3,112	3,492	1,759	1,779	3,538
1.3 กำลังแรงงานที่รอดูกาล	484	695	335	325	-	578	80	642	-	-	-
2. ผู้ไม่อยู่ในกำลังแรงงาน	67,498	63,643	68,938	70,469	69,700	73,994	68,997	69,185	26,004	43,578	69,582
2.1 ทำงานที่บ้าน	15,492	16,823	16,433	15,329	13,184	17,288	14,957	15,887	1,285	13,572	14,857
2.2 เรียนหนังสือ	16,764	15,275	17,257	16,717	17,868	16,225	16,569	16,207	8,521	8,802	17,323
2.3 ยังเด็ก ขรา / ไม่สามารถทำงานได้	-	-	-	-	-	-	-	-	-	-	-
2.4 อื่นๆ	35,242	31,545	35,249	38,423	38,648	40,481	37,471	37,091	16,198	21,204	37,402

ที่มา : สำนักงานสถิติจังหวัดอ่างทอง (ข้อมูล ณ มีนาคม 2556)

ตารางที่ 10 ผู้มีงานทำจังหวัดอ่างทอง จำแนกตามอาชีพและเพศ ประจำปี 2552 – 2556

หน่วย : คน

ประเภทอาชีพ	2552	2553	2554	2555	Q1 /2555	Q2 /2555	Q3 /2555	Q4 /2555	Q1 /2556		
									ชาย	หญิง	รวม
1. ผู้บัญญัติกฎหมาย ข้าราชการระดับอาวุโส และผู้จัดการ	2,147	3,546	4,745	4,027	4,024	2,858	4,838	4,389	3,123	1,094	4,218
2. ผู้ประกอบวิชาชีพด้านต่าง ๆ	8,252	5,727	8,331	9,036	8,293	8,634	10,130	9,086	3,242	4,312	7,553
3. ผู้ประกอบวิชาชีพด้านเทคนิคสาขาต่าง ๆ และอาชีพที่เกี่ยวข้อง	6,079	8,703	5,094	4,853	4,876	4,357	4,769	5,410	3,144	2,626	5,770
4. เสมียน	3,628	4,821	4,202	4,629	4,151	4,979	4,793	4,594	1,042	2,197	3,239
5. พนักงานบริการและพนักงานในร้านค้าและตลาด	30,180	26,820	27,715	28,280	31,614	28,167	25,724	27,615	9,441	17,365	26,805
6. ผู้ปฏิบัติงานที่มีฝีมือในด้านการเกษตรและการประมง	41,719	43,025	39,056	34,185	36,069	32,903	33,459	34,308	21,022	18,543	39,564
7. ผู้ปฏิบัติงานด้านความสามารถทางฝีมือและธุรกิจการค้าที่เกี่ยวข้อง	22,272	20,672	20,146	25,240	26,609	23,107	24,531	26,711	19,351	7,489	26,840
8. ผู้ปฏิบัติการโรงงานและเครื่องจักรและผู้ปฏิบัติงานด้านการประกอบ	24,661	30,659	29,290	28,659	24,511	29,842	31,400	28,883	11,064	13,709	24,773
9. อาชีพขั้นพื้นฐานต่าง ๆ ในด้านการขายและการให้บริการ	16,604	18,194	19,966	20,183	19,099	20,951	21,453	19,229	10,725	11,538	22,263
10. คนงานซึ่งมิได้จำแนกไว้ในหมวดอื่น	-	-	727	41	-	-	-	164	-	-	-
รวม	155,541	162,167	159,270	159,134	159,247	155,797	161,098	160,391	82,154	78,872	161,026

ที่มา : สำนักงานสถิติจังหวัดอ่างทอง (ข้อมูล ณ มีนาคม 2556)



ตารางที่ 11 ผู้มีงานทำจังหวัดอ่างทอง จำแนกตามระดับการศึกษาและเพศ ประจำปี 2552 - 2556

หน่วย : คน

ระดับการศึกษา	2552	2553	2554	2555	Q1 /2555	Q2 /2555	Q3 /2555	Q4 /2555	Q1 /2556		
									ชาย	หญิง	รวม
1. ไม่มีการศึกษา	3,115	2,590	2,547	2,441	2,978	1,648	2,159	2,980	640	1,360	2,000
2. ต่ำกว่าประถมศึกษา	49,947	49,458	44,911	47,190	50,310	47,307	45,395	45,748	19,582	25,640	45,221
3. ประถมศึกษา	13,256	27,255	25,997	26,278	24,936	24,916	28,068	27,191	19,397	11,311	30,708
4. มัธยมศึกษาตอนต้น	30,486	28,592	29,216	30,477	28,474	30,800	31,909	30,725	15,939	15,389	31,328
5. มัธยมศึกษาตอนปลาย	24,754	27,109	28,488	24,541	22,474	22,946	25,005	24,552	13,177	12,705	25,882
- สายสามัญ	16,212	16,391	18,412	16,038	15,428	15,213	16,247	17,264	8,694	9,727	18,421
- สายอาชีวศึกษา	8,390	10,513	9,850	8,408	10,234	7,642	8,469	7,288	3,989	2,826	6,815
- สายวิชาการศึกษา	152	205	226	95	-	91	289	-	494	152	646
6. อุดมศึกษา	22,462	25,572	26,879	26,411	25,623	25,486	27,110	27,434	12,334	11,933	24,267
- สายวิชาการ	9,405	12,269	13,337	13,138	13,173	12,897	14,257	12,226	5,065	5,886	10,951
- สายวิชาชีพ	8,877	10,487	9,852	10,519	10,171	10,294	9,861	11,748	6,414	3,672	10,086
- สายวิชาการศึกษา	4,180	2,816	3,691	2,757	2,279	2,295	2,992	3,460	855	2,375	3,230
7. การศึกษาอื่น ๆ	26	-	-	41	164	-	-	-	-	-	-
8. ไม่ทราบ	1,496	1,592	1,233	1,752	1,101	2,694	1,453	1,760	1,085	535	1,620
รวม	155,541	162,167	159,270	159,134	159,247	155,797	161,098	160,391	82,154	78,872	161,026

ที่มา : สำนักงานสถิติจังหวัดอ่างทอง (ข้อมูล ณ มีนาคม 2556)



ตารางที่ 12 ผู้มีงานทำจังหวัดอ่างทอง จำแนกตามประเภทอุตสาหกรรม ประจำปี 2552 - 2556

หน่วย : คน

ประเภทอุตสาหกรรม	2552	2553	2554	2555	Q1 /2555	Q2 /2555	Q3 /2555	Q4 /2555	Q1/2556		
									ชาย	หญิง	รวม
ภาคเกษตรกรรม	45,728	47,749	46,443	43,656	42,969	42,458	45,633	43,563	25,710	21,379	47,089
1. เกษตรกรรม การป่าไม้ และการประมง	43,238	46,261	46,443	43,656	42,969	42,458	45,633	43,563	25,710	21,379	47,089
นอกภาคเกษตรกรรม	109,813	114,418	112,827	115,478	116,278	113,340	115,465	116,828	56,444	57,493	113,937
2. การทำเหมืองแร่ และเหมืองหิน	556	334	484	742	909	122	315	1,623	174	-	174
3. การผลิต	40,231	44,298	39,575	41,523	38,561	40,557	43,675	43,298	15,894	23,853	39,747
4. การไฟฟ้า ก๊าซ และไอน้ำ	771	322	345	268	407	124	202	338	456	-	456
5. การจัดหา น้ำ บำบัดน้ำเสีย	-	-	280	448	48	887	591	267	696	91	787
6. การก่อสร้าง	5,820	10,161	11,590	11,804	12,859	12,405	11,476	10,474	11,208	2,228	13,436
7. การขายส่ง การขายปลีก ๆ	23,434	23,896	23,516	24,014	27,016	24,273	19,754	25,012	10,810	11,496	22,306
8. การขนส่ง สถานเก็บสินค้า	3,207	3,506	4,068	3,804	3,875	3,692	4,255	3,393	2,647	595	3,242
9. กิจกรรมโรงแรม และอาหาร	12,359	9,822	8,629	6,762	5,990	6,600	7,655	6,804	2,175	5,729	7,904
10. ข้อมูลข่าวสารและสื่อสาร	-	-	379	540	711	442	631	374	-	247	247
11. กิจกรรมทางการเงินและการประกันภัย	1,226	1,860	1,532	1,232	1,175	1,252	1,174	1,325	1,109	582	1,691
12. กิจกรรมอสังหาริมทรัพย์	1,708	947	79	185	296	202	105	135	46	-	46
13. กิจกรรมทางวิชาชีพและเทคนิค	-	-	396	499	480	142	524	849	107	-	107
14. การบริหารและการสนับสนุน	-	-	969	1,014	1,762	897	470	927	1,117	1,211	2,328
15. การบริหารราชการ และป้องกันประเทศ	6,116	6,645	8,555	8,416	8,954	9,117	8,840	6,754	5,518	3,385	8,903
16. การศึกษา	6,184	4,364	5,160	5,917	4,978	4,727	6,197	7,765	1,335	4,607	5,942
17. สุขภาพและสังคมสงเคราะห์	3,242	2,888	2,728	3,460	3,786	3,361	3,703	2,990	877	2,173	3,051
18. ศิลปะความบันเทิงนันทนาการ	-	-	962	1,100	833	1,015	1,537	1,016	1,260	559	1,819
19. กิจกรรมบริการด้านอื่น ๆ	3,895	4,303	2,541	2,481	2,742	2,179	3,007	1,994	1,015	482	1,497
20. ลูกจ้างในครัวเรือนส่วนบุคคล	1,065	1,072	1,044	1,230	895	1,346	1,535	1,326	-	254	254
21. ไม่ทราบ	-	-	-	41	-	-	-	164	-	-	-
รวม	155,541	162,167	159,270	159,134	159,247	155,797	161,098	160,391	82,154	78,872	161,026

ที่มา : สำนักงานสถิติจังหวัดอ่างทอง (ข้อมูล ณ ธันวาคม 2555)



ตารางที่ 13 จำนวนผู้มีงานทำ ที่อยู่ในแรงงานนอกระบบจังหวัดอ่างทอง จำแนกตามประเภทอุตสาหกรรมและเพศ ประจำปี 2555

ประเภทอุตสาหกรรม	2555		
	ชาย	หญิง	รวม
ภาคเกษตรกรรม	21,792	16,881	38,673
เกษตรกรรม	21,792	16,881	38,673
นอกภาคเกษตรกรรม	19,019	21,344	40,363
การทำเหมืองแร่ และเหมืองหิน	-	-	-
การผลิต	2,562	4,126	6,688
การไฟฟ้า ก๊าซ และประปา	-	-	-
การจัดหาน้ำ การบำบัดน้ำเสีย	-	-	-
การก่อสร้าง	4,630	1,655	6,286
การขายส่ง การขายปลีก ฯ	3,953	7,474	11,427
การขนส่ง	2,497	344	2,841
ที่พักแรม และบริการด้านอาหาร	2,508	4,042	6,550
ข้อมูลข่าวสารและการสื่อสาร	153	211	364
กิจกรรมทางการเงินและการประกันภัย	-	-	-
อสังหาริมทรัพย์	-	-	-
กิจกรรมทางวิชาชีพและเทคนิค	72	-	72
การบริหารและการสนับสนุน	-	71	71
การบริหารราชการ และป้องกันประเทศ	917	367	1,284
การศึกษา	203	411	613
ด้านสุขภาพและสังคมสงเคราะห์	-	176	176
ศิลปะความบันเทิงนันทนาการ	537	573	1,110
กิจกรรมด้านอื่น บริหารส่วนบุคคลอื่น ๆ	672	1,773	2,445
ลูกจ้างในครัวเรือนส่วนบุคคล	315	121	436
ยอดรวม	40,812	38,225	79,037

ที่มา : สำนักงานสถิติจังหวัดอ่างทอง

ตารางที่ 14 จำนวนผู้มีงานทำ ที่อยู่ในแรงงานนอกระบบจังหวัดอ่างทอง จำแนกตามอาชีพและเพศ ประจำปี 2555

จังหวัด	รวม	อาชีพ								
		ผู้บัญญัติกฎหมาย และผู้จัดการ	วิชาชีพ ด้านต่าง ๆ	วิชาชีพ ด้านเทคนิค	เสมียน	พนักงาน บริการ	ด้านการเกษตร และประมง	ด้าน ความสามารถ ทางฝีมือ	ผู้ปฏิบัติงาน โรงงานเครื่องจักร	อาชีพพื้นฐาน ต่าง ๆ
แรงงานนอกระบบ	79,037	1,290	533	986	811	19,002	31,497	8,307	5,244	11,366
ชาย	40,812	1,084	203	313	434	6,460	17,017	4,955	4,281	6,065
หญิง	38,225	206	330	672	377	12,543	14,480	3,352	963	5,301

ตารางที่ 15 จำนวนผู้มีงานทำ ที่อยู่ในแรงงานนอกระบบจังหวัดอ่างทอง จำแนกตามระดับการศึกษาและเพศ ประจำปี 2555

จังหวัด	รวม	ไม่มี การศึกษา	ต่ำกว่า ประถมศึกษา	ประถม ศึกษา	มัธยมศึกษา- ตอนต้น	มัธยมศึกษาตอนปลาย			อุดมศึกษา			ไม่ทราบ
						สายสามัญ	สายอาชีพ- ศึกษา	สายวิชา- การศึกษา	สาย วิชาการ	สาย วิชาชีพ	สายวิชา- การศึกษา	
แรงงานนอกระบบ	79,037	1,714	32,922	17,732	12,630	5,261	2,769	-	2,673	1,939	380	1,016
ชาย	40,812	478	14,470	9,985	6,923	3,245	1,723	-	1,818	1,178	191	801
หญิง	38,225	1,236	18,452	7,746	5,707	2,016	1,046	-	855	762	189	215

ตารางที่ 16 จำนวนผู้มีงานทำ ที่อยู่ในแรงงานนอกระบบจังหวัดอ่างทอง จำแนกตามอายุและเพศ ประจำปี 2555

จังหวัด	รวม	กลุ่มอายุ									
		15 - 19	20 - 24	25 - 29	30 - 34	35 - 39	40 - 44	45 - 49	50 - 54	55 - 59	60 and over
แรงงานนอกระบบ	79,037	2,184	4,171	4,440	5,806	6,133	8,305	11,360	9,350	11,533	15,755
ชาย	40,812	1,767	2,635	2,527	3,108	3,726	4,677	5,384	3,910	4,901	8,176
หญิง	38,225	417	1,535	1,913	2,698	2,407	3,628	5,976	5,440	6,632	7,579

ตารางที่ 17 ตารางเปรียบเทียบจำนวนตำแหน่งงานว่าง ผู้สมัครงาน และการบรรจุงาน จังหวัดอ่างทอง จำแนกตามเพศ ไตรมาส 1 ปี 2556

ปี	ตำแหน่งงานว่าง (อัตรา)				ผู้ลงทะเบียนสมัครงาน(คน)			บรรจุงาน (คน)		
	ชาย	หญิง	ไม่ระบุ	รวม	ชาย	หญิง	รวม	ชาย	หญิง	รวม
1/2555	12	6	42	60	980	1,963	2,943	333	680	1,013
2/2555	2	3	213	218	573	1,003	1,576	455	792	1,247
3/2555	12	9	27	48	303	618	921	291	538	829
4/2555	7	11	32	50	431	806	1,237	287	238	825
1/2556	55	74	297	426	654	955	1,609	223	360	583

จำนวนตำแหน่งงานว่าง ผู้สมัครงาน และการบรรจุจังหวัดอ่างทอง จำแนกตามการศึกษา ประจำปีไตรมาส 1 ปี 2556 (มกราคม - มีนาคม)

วุฒิการศึกษา	ตำแหน่งงานว่าง (อัตรา)	ผู้ลงทะเบียนสมัครงาน (คน)	บรรจุงาน (คน)
ประถมศึกษาและต่ำกว่า	27	226	35
มัธยมศึกษา	278	767	403
ปวช.	41	175	50
- พาณิชย	21	99	26
- ช่าง	20	76	24
- อื่นๆ	-	-	-
ปวส.	45	201	53
- พาณิชย	25	114	30
- ช่าง	20	87	23
- อื่นๆ	-	-	-
อนุปริญญา	-	-	-
ปริญญาตรี	35	240	42
ปริญญาโท	-	-	-
รวม	426	1,609	583

ที่มา : สำนักงานจัดหางานจังหวัดอ่างทอง



ตารางที่ 18 จำนวนตำแหน่งงานว่างผู้สมัครงาน และการบรรจุงานจังหวัดอ่างทอง
จำแนกตามอาชีพ ประจำปี 2556 (มกราคม – มีนาคม)

ประเภทอาชีพ	ตำแหน่งงานว่าง (อัตรา)	ผู้ลงทะเบียน สมัครงาน (คน)	บรรจุงาน (คน)
ผู้บัญญัติกฎหมาย ฯ	-	-	-
ผู้ประกอบการวิชาชีพด้านต่าง ฯ	-	-	-
ช่างเทคนิค ฯ	40	195	47
เสมียน เจ้าหน้าที่	46	274	66
พนักงานบริการ พนักงานขาย ฯ	275	674	275
ผู้ปฏิบัติงานฝีมือด้านการเกษตร ฯ	-	-	-
ผู้ปฏิบัติงานโดยใช้ฝีมือ ฯ	-	-	-
ผู้ปฏิบัติงานในโรงงาน ฯ	-	-	-
อาชีพงานพื้นฐาน	65	466	195
ผู้ฝึกงาน	-	-	-
อื่น ๆ ระบุ.....	-	-	-
รวม	426	1,609	583

ที่มา : สำนักงานจัดหางานจังหวัดอ่างทอง

ตารางที่ 19 จำนวนตำแหน่งงานว่าง ผู้สมัครงานและการบรรจุงานจังหวัดอ่างทอง จำแนกตามอายุ ประจำปีไตรมาส 1 ปี 2556 (มกราคม - มีนาคม)

ช่วงอายุ	ตำแหน่งงานว่าง		ผู้ลงทะเบียน สมัครงาน		บรรจุงาน	
	อัตรา	ร้อยละ	คน	ร้อยละ	คน	ร้อยละ
15-17 ปี	-	-	25	1.55	-	-
18-24 ปี	150	35.21	511	31.76	179	30.70
25-29 ปี	185	43.43	571	35.49	227	38.94
30-39 ปี	91	21.37	376	23.37	141	24.18
40-49 ปี	-	-	126	7.83	36	6.18
50-59 ปี	-	-	-	-	-	-
60 ปีขึ้นไป	-	-	-	-	-	-
รวม	426	100	1,609	100	583	100

ที่มา : สำนักงานจัดหางานจังหวัดอ่างทอง

ตารางที่ 20 จำนวนตำแหน่งงานว่าง และการบรรจุงานจังหวัดอ่างทอง จำแนกตามประเภทอุตสาหกรรม ประจำปี 2556 (มกราคม - มีนาคม)

ประเภทอุตสาหกรรม	ตำแหน่งงานว่าง (อัตรา)	บรรจุงาน (คน)
รวมภาคเกษตรกรรม	-	-
เกษตรกรรม การล่าสัตว์ และการป่าไม้	-	-
การประมง	-	-
รวมนอกภาคเกษตรกรรม		
การทำเหมืองแร่ และเหมืองหิน	-	-
การผลิต	105	245
การไฟฟ้า ก๊าซ และการประปา	-	-
การก่อสร้าง	-	-
การขายส่ง การขายปลีก การซ่อมแซมยานยนต์ฯ	319	336
โรงแรมและภัตตาคาร	-	-
การขนส่ง สถานที่เก็บสินค้า และการคมนาคม	-	-
การเป็นสื่อกลางทางการเงิน	-	-
กิจการด้านอสังหาริมทรัพย์ การให้เช่าและกิจกรรมทางธุรกิจ	-	-
การบริหารราชการ และการป้องกันประเทศ รวมทั้งการประกันสังคมภาคบังคับ	2	2
การศึกษา	-	-
งานด้านสุขภาพ และงานสังคมสงเคราะห์	-	-
กิจกรรมด้านบริการชุมชน สังคม และการบริการส่วนบุคคลอื่น ๆ	-	-
ที่พัก และการบริการด้านอาหาร	-	-
กิจกรรมทางการบริหารและบริการสนับสนุน	-	-
กิจกรรมทางการเงินและการประกันภัย	-	-
ไม่ทราบ	-	-
รวม	426	583

ที่มา : สำนักงานจัดหางานจังหวัดอ่างทอง



ตารางที่ 21 จำนวนแรงงานต่างด้าว เข้าเมืองถูกกฎหมายคงเหลือจำแนกตามประเภท และภูมิภาค ประจำปีไตรมาส 1 ปี 2556 (มกราคม - มีนาคม)

แรงงานต่างด้าวเข้าเมืองถูกกฎหมาย (คน)													
ประจำปี	รวมทั้งหมด	ตลอดชีพ	ชั่วคราว (มาตรา 9)	ส่งเสริมการ ลงทุนและ กฎหมายอื่น (มาตรา 12)	ชนกลุ่มน้อย	รวม	แรงงานต่างด้าวที่ได้รับอนุญาต ทำงานตาม MOU			แรงงานต่างด้าวพิสูจน์สัญชาติและได้รับใบอนุญาต ทำงาน			
							พม่า	ลาว	กัมพูชา	รวม	ลาว	กัมพูชา	พม่า
4/2555	856	-	40	74	29	7	-	2	5	706	13	64	629
1/2556	1,103	-	42	74	29	92	86	1	5	866	761	13	92

ตารางที่ 22 แรงงานต่างด้าวถูกกฎหมายจังหวัดอ่างทอง จำแนกตามประเภทการได้รับอนุญาต ประจำปีไตรมาส 1 ปี 2556 (มกราคม - มีนาคม)

ประเภทการได้รับอนุญาต	จำนวน (คน)
1. ประเภทชั่วคราว (มาตรา 9)	42
2. ประเภทส่งเสริมการลงทุนและกฎหมายอื่น (มาตรา 12)	74
3. ประเภทชนกลุ่มน้อย	29
4. ประเภท MOU	92
5. ประเภทพิสูจน์สัญชาติ	866
รวม	1,103

ที่มา : สำนักงานจัดหางานจังหวัดอ่างทอง

ตารางที่ 23 แร้งงานต่างตัวถูกกฎหมายจังหวัดอ่างทอง จำแนกตามประเภทอาชีพและสัญชาติที่เข้ามาทำงาน
ประจำไตรมาส 1 ปี 2556 (มกราคม - มีนาคม)

ประเภทอาชีพ	สัญชาติ (คน)											รวม
	ญี่ปุ่น	ไทยใหญ่	จีน	อินเดีย	อังกฤษ	พม่า	อเมริกัน	จีนไต้หวัน	ฟิลิปปินส์	ออสเตรเลีย	อื่นๆ	
1. ผู้บัญญัติกฎหมาย ข้าราชการระดับอาวุโส ผู้จัดการ	-	-	-	11	-	-	-	-	-	-	-	11
2. ผู้ประกอบวิชาชีพด้านต่างๆ	-	-	18	70	2	-	2	-	7	-	6	105
3. ช่างเทคนิคและผู้ปฏิบัติงานที่เกี่ยวข้อง	-	-	-	-	-	-	-	-	-	-	-	-
4. เสมียน เจ้าหน้าที่	-	-	-	-	-	-	-	-	-	-	-	-
5. พนักงานบริการ พนักงานขายในร้านค้าและตลาด	-	-	-	-	-	-	-	-	-	-	-	-
6. ผู้ปฏิบัติงานฝีมือด้านการเกษตรและประมง (แปรรูป ขั้นพื้นฐาน)	-	-	-	-	-	-	-	-	-	-	-	-
7. ผู้ปฏิบัติงานโดยใช้ฝีมือในธุรกิจต่างๆ	-	-	-	-	-	-	-	-	-	-	-	-
8. ผู้ปฏิบัติงานในโรงงาน ผู้ควบคุมเครื่องจักรและ ผู้ปฏิบัติงานด้านการประกอบการ	-	-	-	-	-	-	-	-	-	-	-	-
9. อาชีพงานพื้นฐาน	-	-	-	-	-	-	-	-	-	-	-	-
10. ผู้ฝึกงาน	-	-	-	-	-	-	-	-	-	-	-	-
11. ผู้ปฏิบัติงานซึ่งมีอาจสามารถจัดประเภทอาชีพได้	-	-	-	-	-	847	-	-	-	-	140	987
รวม	-	-	18	81	2	847	2	-	7	-	146	1,103

ที่มา : สำนักงานจัดหางานจังหวัดอ่างทอง

ตารางที่ 24 จำนวนแรงงานต่างด้าวผิดกฎหมายที่ได้รับใบอนุญาตทำงานคงเหลือในจังหวัดอ่างทอง จำแนกตามประเภท
ประจำไตรมาส 1 ปี 2556 (มกราคม – มีนาคม)

แรงงานต่างด้าวเข้าเมืองผิดกฎหมายที่ได้รับใบอนุญาตทำงานคงเหลือ (มาตรา 13) (คน)									
ไตรมาส	รวมทั้งหมด	แรงงานต่างด้าว 3 สัญชาติ มติ ครม. 2554				แรงงานต่างด้าว 3 สัญชาติ มติ ครม. 2554			
		รวม	พม่า	ลาว	กัมพูชา	รวม	พม่า	ลาว	กัมพูชา
4/2554	1,675	1,675	1,175	108	392	-	-	-	-
1/2555	1,296	-	-	-	-	1,296	839	92	365
2/2555	1,082	-	-	-	-	1,082	703	85	294
3/2555	1,207	-	-	-	-	1,207	1,004	52	151
4/2555	514	-	-	-	-	514	350	21	143
1/2556	-	-	-	-	-	-	-	-	-

ที่มา : สำนักงานจัดหางานจังหวัดอ่างทอง

หมายเหตุ : แรงงานต่างด้าวเข้าเมืองผิดกฎหมายที่ได้รับอนุญาตทำงานในจังหวัดอ่างทอง และที่ได้รับอนุญาตทำงานตามมติ ครม. ในจังหวัดอ่างทอง ไม่มีข้อมูล

เนื่องจากคณะกรรมการบริหารจัดการระบบการจ้างแรงงานต่างด้าวหลบหนีเข้าเมือง เมื่อวันที่ 13 พฤศจิกายน 2555 เพื่อพิจารณาแนวทางการดำเนินการบริหารจัดการ
แรงงานต่างด้าวสัญชาติ พม่า ลาว กัมพูชา หลังวันที่ 14 ธันวาคม 2555 มีมติจะไม่มีการขยายระยะเวลาในการพิสูจน์สัญชาติ

ตารางที่ 25 จำนวนลูกจ้าง/พนักงานปัจจุบันในจังหวัดอ่างทอง และแนวโน้มปี 2555 จำแนกตามวุฒิการศึกษาและระดับฝีมือ

สาขาวิชา	Unskilled		Semi-Unskilled		Skilled		Highly-skilled		Professional		รวม	
	แรงงานไร้ฝีมือ		แรงงานกึ่งฝีมือ		แรงงานฝีมือ		แรงงานฝีมือระดับสูง		ผู้เชี่ยวชาญ/ผู้บริหาร			
	2554	2555	2554	2555	2554	2555	2554	2555	2554	2555	2554	2555
ต่ำกว่า ม.3	2,235	2,372	873	779	318	325	36	36	75	71	3,537	3,583
ม.3	736	818	523	633	292	292	36	36	22	21	1,609	1,800
ม.6	258	270	400	443	371	391	68	87	79	84	1,176	1,278
ปวช.	49	109	366	531	392	472	112	154	57	53	976	1,319
ปวส./อนุปริญญา	33	81	302	404	272	322	68	125	40	45	715	977
ปริญญาตรี	8	8	40	60	464	473	192	195	256	298	960	1,016
ปริญญาโท	0	0	2	2	44	44	11	17	42	42	99	105
ปริญญาเอก	0	0	0	0	0	0	0	0	9	9	9	9
รวม	3,319	3,658	2,506	2,834	2,153	2,319	523	650	580	626	9,081	10,087

ที่มา : สำนักงานแรงงานจังหวัดอ่างทอง

ตารางที่ 26 การเข้าออกจางานของลูกจ้างในจังหวัดอ่างทอง จำแนกตามอุตสาหกรรม ปี 2554

อุตสาหกรรม	ลูกจ้างเข้างาน			ลูกจ้างออกจางาน				
	แทนคนเก่า	ตำแหน่งงานใหม่	รวม	ลาออก	ลดงาน	ทำผิด	เหตุผลอื่นๆ	รวม
การเลี้ยงสัตว์บกและสัตว์น้ำ	20	14	34	18	-	2	-	20
อาหารและอาหารสัตว์	195	78	273	37	-	-	2	39
สิ่งทอและเครื่องนุ่งห่ม	16	-	16	16	-	-	-	16
ไม้และเครื่องเรือน	4	-	4	3	-	-	4	7
กระดาษและผลิตภัณฑ์กระดาษ	90	35	125	132	15	20	4	171
ปิโตรเลียม	3	5	8	6	-	1	-	7
ปิโตรเคมี	122	4	126	54	-	13	47	114
เคมี	9	-	9	5	-	-	-	5
ผลิตภัณฑ์พลาสติก	-	10	10	5	-	-	-	5
เซรามิกและแก้ว	152	8	160	127	2	6	24	159
แม่พิมพ์	6	2	8	7	-	2	-	9
ไฟฟ้าและอิเล็กทรอนิกส์	18	10	28	12	-	-	-	12
ยานยนต์และชิ้นส่วน	30	6	36	60	12	-	6	78
อุตสาหกรรมการผลิตอื่นๆ	55	33	88	42	-	8	6	56
เหมืองแร่และเหมืองหิน	7	-	7	-	-	-	8	8
ก่อสร้าง	86	-	86	112	10	-	5	127
โลจิสติกส์	45	11	56	53	-	9	19	81
โรงแรม ภัตตาคารและร้านอาหาร	14	6	20	18	2	-	-	20
ค้าส่ง ค้าปลีก	71	34	105	139	-	70	-	209
สถาบันการเงิน บริการด้านธุรกิจ	3	-	3	5	-	-	-	5
โรงพยาบาล บริการสุขภาพ	13	2	15	19	-	-	2	120
การบริการอื่นๆ	105	7	112	118	-	-	2	120
รวม	1,064	265	1,329	988	41	131	127	1,287

ที่มา : สำนักงานแรงงานจังหวัดอ่างทอง



ตารางที่ 27 การขาดแคลนแรงงานในจังหวัดอ่างทอง จำแนกตามวุฒิการศึกษาและสาขาอาชีพ ปี 2554

รหัส	ตำแหน่ง	ต่ำกว่า ม.3		ม.3		ม.6		ปวช.		ปวส./ อนุปริญญา		ปริญญาตรี		สูงกว่าปริญญา ตรี		ขาด แคลน ทั้งหมด	ต้องการ ทั้งหมด
		ต้อง การ	ขาด แคลน	ต้อง การ	ขาด แคลน	ต้อง การ	ขาด แคลน	ต้อง การ	ขาด แคลน	ต้อง การ	ขาด แคลน	ต้อง การ	ขาด แคลน	ต้อง การ	ขาด แคลน		
1	ผู้จัดการด้านบริการธุรกิจ									3	3	3	3			6	6
2	ผู้จัดการฝ่ายขาย , ผู้จัดการฝ่ายส่งเสริมการขาย										2					2	-
3	ผู้จัดการฝ่ายพัสดุ,ผู้จัดการฝ่ายคลังสินค้า,ผู้จัดการฝ่ายพัสดุ (คลังสินค้า)									3	3					3	3
4	ทันตแพทย์ทั่วไป													1		1	-
5	พยาบาลวิชาชีพทั่วไป											4				4	-
6	ช่างเทคนิควิศวกรรมไฟฟ้าเครื่องมือวัดและควบคุม											1				0	1
7	ช่างเทคนิควิศวกรรมเคมีทั่วไป											3				0	3
8	ช่างเทคนิคระบบคอมพิวเตอร์							2	2	2	2					4	4
9	ช่างเทคนิค , ผู้ช่วยกล้อง	8	8			3				8						8	19
10	ช่างไฟประจำเรือ ; ช่างยนต์, อินจิเนียร์ (เรือประมง)					2		2								0	4
11	ผู้ตรวจสอบความปลอดภัยในการทำงาน, เจ้าหน้าที่ความปลอดภัย									1		1	1			1	2
12	ผู้ตรวจสอบคุณภาพผลิตภัณฑ์สินค้า (เส้นใย,เสื้อผ้าและผลิตภัณฑ์อื่น ๆ)															0	-
13	ผู้ควบคุมคุณภาพวัตถุดิบและผลิตภัณฑ์อาหาร					3										0	3
14	พนักงานขายด้านเทคนิค								3	3		3				0	9
15	พนักงานบัญชี								2	8	1	8	2	9		25	5
16	เจ้าหน้าที่พิมพ์ดีด ; พนักงานพิมพ์ดีด			2												0	2
17	พนักงานบันทึกข้อมูล ; เจ้าหน้าที่บันทึกข้อมูล									3	3	3		1		7	3
18	เสมียน, เจ้าหน้าที่จัดเก็บเอกสาร					13	13			3	1					14	16
19	เจ้าหน้าที่ , เสมียนพนักงานทั่วไป, พนักงานธุรการ		10	8					5	1	3		3			11	19
20	เจ้าหน้าที่ฝ่ายบุคคล										3	3				3	3
21	เจ้าหน้าที่การเงิน										4					0	4
22	พนักงานต้อนรับทั่วไป		4													4	-
23	แม่บ้านทั่วไป															0	-
24	แม่บ้าน (ส่วนบุคคล)	4	4		2											6	4
25	พ่อครัว ; ผู้ปรุงอาหาร		2													2	-

ตารางที่ 27 การขาดแคลนแรงงานในจังหวัดอ่างทอง จำแนกตามวุฒิการศึกษาและสาขาอาชีพ ปี 2554 (ต่อ)

รหัส	ตำแหน่ง	ต่ำกว่าม.3		ม.3		ม.6		ปวช.		ปวส./ อนุปริญญา		ปริญญาตรี		สูงกว่าปริญญา ตรี		ขาด แคลน ทั้งหมด	ต้องการ ทั้งหมด
		ต้อง การ	ขาด แคลน	ต้อง การ	ขาด แคลน	ต้อง การ	ขาด แคลน	ต้อง การ	ขาด แคลน	ต้อง การ	ขาด แคลน	ต้อง การ	ขาด แคลน	ต้อง การ	ขาด แคลน		
26	พนักงานเสิร์ฟอาหารและเครื่องดื่ม ; บริกร	4	8													8	4
27	พนักงานดูแลความปลอดภัย; พนักงานรักษาความปลอดภัย(ยาม)			10												-	10
28	พนักงานขายสินค้า (ประจำร้าน) ; พนักงานขายของหน้าร้าน			3	3			3		6						3	12
29	พนักงานขายและผู้แนะนำเสนอสินค้าอื่น ๆ									2	2	3	3			5	5
30	คนงานฝีมือพีซีไรและพีซีฝึก	7														-	7
31	คนงานฝีมือประจำสวนไม้ยืนต้นและไม้พุ่ม				2											2	-
32	คนงานประจำฟาร์มปศุสัตว์	3														-	3
33	คนงานเพาะเลี้ยงสัตว์น้ำ			8	5											5	8
34	ช่างก่อสร้างด้วยวัสดุพื้นบ้าน									8	8					8	8
35	ช่างปูนคอนกรีตและผู้ปฏิบัติงานที่เกี่ยวข้องอื่นๆ	31	19	1												19	32
36	ช่างไม้ทั่วไป	28	21	8	8											29	36
37	ช่างติดตั้งฉนวน (เครื่องทำความเย็น เครื่องปรับอากาศ)				6											6	-
38	ช่างไฟฟ้าทั่วไป									3	1					1	3
39	ช่างไฟฟ้าและช่างต่อสายไฟอื่น ๆ	42	42													42	42
40	ช่างเชื่อมโลหะด้วยไฟฟ้า					2	2									2	2
41	ช่างเชื่อมและช่างตัดโลหะอื่น ๆ	1	1	2	2			1	3	6						6	10
42	ช่างซ่อมตัวถังรถยนต์ ; ช่างเคาะพ่นสีรถยนต์		1			25	14									15	25
43	ช่างติดตั้งและประกอบโครงสร้างโลหะ ; ช่างยกตั้งโครงสร้าง ;ช่าง ก่อสร้างงานโครงเหล็ก							10								0	10
44	ช่างเหล็ก ช่างตีเหล็กและพนักงานเครื่องทุบอัดโลหะอื่น ๆ	9	9													9	9
45	ช่างขัดผิวโลหะ ; พนักงานเครื่องขัดและขัดเงา			20	20											20	20
46	ช่างซ่อมเครื่องจักรกลยานยนต์อื่น ๆ							14	20	14	3					23	28
47	ช่างซ่อมและปรับแต่งเครื่องจักรกลทั่วไป							2	2							2	2
48	ช่างซ่อมเครื่องอิเล็กทรอนิกส์ (เครื่องใช้ในสำนักงาน)							3	3	4	4					7	7

ตารางที่ 27 การขาดแคลนแรงงานในจังหวัดอ่างทอง จำแนกตามวุฒิการศึกษาและสาขาอาชีพ ปี 2554 (ต่อ 2)

รหัส	ตำแหน่ง	ต่ำกว่าม.3		ม.3		ม.6		ปวช.		ปวส./ อนุปริญญา		ปริญญาตรี		สูงกว่าปริญญา ตรี		ขาด แคลน ทั้งหมด	ต้องการ ทั้งหมด
		ต้อง การ	ขาด แคลน	ต้อง การ	ขาด แคลน	ต้อง การ	ขาด แคลน	ต้อง การ	ขาด แคลน	ต้อง การ	ขาด แคลน	ต้อง การ	ขาด แคลน	ต้อง การ	ขาด แคลน		
49	ช่างซ่อมวิทยุและโทรทัศน์															0	-
50	ช่างหล่อตัวเรือน	4	4													4	4
51	ช่างสีเครื่องเรือนไม้	3														0	3
52	ช่างไม้ในอาคาร	13														0	13
53	ช่างสานตะกร้า กระจาด ; ช่างทำผลิตภัณฑ์จักสาน	9														0	9
54	ช่างคุมเครื่องหล่อแม่พิมพ์	5	5													5	5
55	ผู้ควบคุมเครื่องกลึง (งานโลหะ) ; ช่างกลึง (แบบฐานหมุน , คงที่)	2	2			5		1	3							5	8
56	ช่างเย็บผลิตภัณฑ์สิ่งทอสิ่งถักและเครื่องแต่งกาย;ช่างเย็บจักร อุตสาหกรรม	30	30													30	30
57	ช่างประกอบอุปกรณ์ชิ้นส่วนทางไฟฟ้า (มอเตอร์, ไดนาโม , หม้อแปลง ไฟฟ้า, เครื่องใช้สำนักงาน, เครื่องใช้ในบ้านเรือน, ลิฟท์, แยกควบคุมไฟฟ้า)									4	4					4	4
58	ช่างประกอบอุปกรณ์อิเล็กทรอนิกส์ (คอมพิวเตอร์)											6	4			4	6
59	ช่างประกอบผลิตภัณฑ์ไม้อื่น ๆ			3	3											3	3
60	ผู้บรรจุหีบห่อและปิดฉลากอื่น ๆ	4	4													4	4
61	พนักงานขับรถยนต์	15	6	2		5										6	22
62	พนักงานควบคุมเครื่องจักรกลการเกษตร ; ผู้ควบคุมเครื่องเก็บเกี่ยว ; พนักงานขับรถแทรกเตอร์							8	1							1	8
63	พนักงานทำความสะอาดภาชนะเครื่องครัว ; พนักงานล้างจาน	1														0	1
64	ผู้ทำความสะอาดอาคาร ; พนักงานทำความสะอาดอาคาร	20	20	2												20	22
65	พนักงานขนย้ายสัมภาระ ; พนักงานยกกระเป๋า	2	2													2	2
66	พนักงานจัดส่งสินค้าอื่น ๆ					3	3									3	3
67	แรงงานก่อสร้างอาคาร สิ่งปลูกสร้าง	1	1													1	1
68	แรงงานด้านการประกอบอื่น ๆ	6	6													6	6
69	แรงงานในด้านการผลิตอื่นๆ ; แรงงานทั่วไป	90	22													22	90
รวม		342	231	69	51	61	32	56	46	84	47	25	25		1	433	637

ตารางที่ 28 จำนวนผู้สำเร็จการศึกษาระดับ ม.3, ม.6, ปวช. ปวส./อนุปริญญา และปริญญาตรีในจังหวัดอ่างทอง จำแนกสาขาวิชาตาม ISCED ปี 2554

สาขาวิชา	ม.3		ม.6		ปวช.		ปวส./อนุปริญญา		ปริญญาตรี		รวม		รวม
	ชาย	หญิง	ชาย	หญิง	ชาย	หญิง	ชาย	หญิง	ชาย	หญิง	ชาย	หญิง	
มัธยมศึกษา	1,601	1,647	588	910	-	-	-	-	-	-	2,189	2,557	4,746
เกษตรกรรม	-	-	-	-	10	2	30	9	-	-	40	11	51
คหกรรม	-	-	-	-	3	23	13	49	-	-	16	72	88
อุตสาหกรรม	-	-	-	-	618	29	1,295	56	-	-	1,913	85	1,998
พาณิชยกรรม/ บริหารธุรกิจ	-	-	-	-	35	239	327	893	-	-	362	1,132	1,494
ศิลปกรรม	-	-	-	-	-	-	9	2	-	-	9	2	11
อุตสาหกรรมการ ท่องเที่ยว	-	-	-	-	-	-	3	6	-	-	3	6	9
เทคโนโลยีสารสนเทศ	-	-	-	-	-	-	15	6	-	-	15	6	21
การศึกษา	-	-	-	-	-	-	-	-	9	10	9	10	19
พลศึกษาการกีฬา	-	-	-	-	-	-	-	-	24	4	24	4	28
สาขาอื่นๆ	-	-	-	-	22	35	-	-	8	11	22	35	57
รวม	1,601	1,647	588	910	688	328	1,692	1,021	41	25	2,421	1,374	3,795

ที่มา : สำนักงานแรงงานจังหวัดอ่างทอง

หมายเหตุ ประมาณการจากการสำรวจ Demand – Supply ภายใต้โครงการแผนพัฒนากำลังคนของประเทศไทยเพื่อเพิ่มขีดความสามารถในการแข่งขันของประเทศ ปี พ.ศ. 2554

ตารางที่ 29 การตรวจแรงงานจังหวัดอ่างทอง จำแนกตามขนาดสถานประกอบการ ประจำปีไตรมาส 1 ปี 2556 (มกราคม - มีนาคม)

ขนาดสถานประกอบการ	สถานประกอบการ ที่ผ่านการตรวจ (แห่ง)	ลูกจ้างที่ผ่านการตรวจ (คน)				ผลการตรวจ (แห่ง)		การดำเนินการของเจ้าหน้าที่ (แห่ง)				
		ชาย	หญิง	เด็ก	รวม	ปฏิบัติ ถูกต้อง	ปฏิบัติไม่ ถูกต้อง	แนะนำ	ออกหนังสือเชิญ พบ	ออกคำสั่งให้ ดำเนินการ	เปรียบเทียบ ปรับ	ส่งเรื่อง ดำเนินคดี
1 - 4 คน	17	26	16	-	42	17	-	-	-	-	-	-
5 - 9 คน	11	42	33	-	75	11	-	-	-	-	-	-
10 - 19 คน	6	39	30	-	69	6	-	-	-	-	-	-
20 - 49 คน	6	101	91	-	192	6	-	-	-	-	-	-
50 - 99 คน	1	21	47	-	68	1	-	-	-	-	-	-
100 - 299 คน	2	52	261	-	313	2	-	-	-	-	-	-
300 - 499 คน	-	-	-	-	-	-	-	-	-	-	-	-
500 - 999 คน	-	-	-	-	-	-	-	-	-	-	-	-
1,000 คน ⁺	-	-	-	-	-	-	-	-	-	-	-	-
รวม	43	281	281	-	759	43	-	-	-	-	-	-

ที่มา : สำนักงานสวัสดิการและคุ้มครองแรงงานจังหวัดอ่างทอง

ตารางที่ 30 สถานประกอบการที่ปฏิบัติไม่ถูกต้องตามกฎหมายคุ้มครองแรงงานในจังหวัดอ่างทอง จำแนกตามอุตสาหกรรมและเรื่องที่ปฏิบัติไม่ถูกต้อง
ประจำปีไตรมาส 1 ปี 2556 (มกราคม - มีนาคม)

ประเภทอุตสาหกรรม	เรื่องที่ปฏิบัติไม่ถูกต้อง (แห่ง)												
	วันทำงาน	เวลาทำงาน	เวลาพัก	เงินประกัน ในการทำงาน	วันหยุด	สิทธิ การลา	การ จ่าย ค่าจ้าง	ค่าล่วงเวลา และค่าทำงาน	ค่าจ้าง ขั้นต่ำ	ข้อบังคับ	สถานที่ จ่าย ค่าจ้าง	ระยะเวลา การจ่าย ค่าจ้าง	อื่นๆ
1. เกษตรกรรม การล่าสัตว์ และการป่าไม้	-	-	-	-	-	-	-	-	-	-	-	-	-
2. การประมง	-	-	-	-	-	-	-	-	-	-	-	-	-
3. การทำเหมืองแร่ และเหมืองหิน	-	-	-	-	-	-	-	-	-	-	-	-	-
4. การผลิต	-	-	-	-	-	-	-	-	-	-	-	-	-
5. การไฟฟ้า ก๊าซ และการประปา	-	-	-	-	-	-	-	-	-	-	-	-	-
6. การก่อสร้าง	-	-	-	-	-	-	-	-	-	-	-	-	-
7. การขายส่ง การขายปลีก การซ่อมแซมยานยนต์ฯลฯ	-	-	-	-	-	-	-	-	-	-	-	-	-
8. โรงแรม และภัตตาคาร	-	-	-	-	-	-	-	-	-	-	-	-	-
9. การขนส่ง สถานที่เก็บสินค้า และการคมนาคม	-	-	-	-	-	-	-	-	-	-	-	-	-
10. การเป็นสื่อกลางทางการเงิน	-	-	-	-	-	-	-	-	-	-	-	-	-
11. กิจการด้านอสังหาริมทรัพย์ การให้เช่า และกิจกรรมทางธุรกิจ	-	-	-	-	-	-	-	-	-	-	-	-	-
12. การบริหารราชการ และการป้องกันประเทศ ฯลฯ	-	-	-	-	-	-	-	-	-	-	-	-	-
13. การศึกษา	-	-	-	-	-	-	-	-	-	-	-	-	-
14. งานด้านสุขภาพ และงานสังคมสงเคราะห์	-	-	-	-	-	-	-	-	-	-	-	-	-
15. กิจกรรมด้านบริการชุมชน สังคม ฯ	-	-	-	-	-	-	-	-	-	-	-	-	-
16. ลูกจ้างในครัวเรือนส่วนบุคคล	-	-	-	-	-	-	-	-	-	-	-	-	-
17. องค์การระหว่างประเทศ อื่น ๆ และสมาชิก	-	-	-	-	-	-	-	-	-	-	-	-	-
18. ไม่ทราบ	-	-	-	-	-	-	-	-	-	-	-	-	-
รวม	-	-	-	-	-	-	-	-	-	-	-	-	-

ที่มา : สำนักงานสวัสดิการและคุ้มครองแรงงานจังหวัดอ่างทอง



ตารางที่ 31 การตรวจความปลอดภัยในการทำงานในจังหวัดอ่างทอง จำแนกตามขนาดสถานประกอบการ ประจำปี 2556 (มกราคม - มีนาคม)

ขนาดสถานประกอบการ	สถานประกอบการ ที่ผ่านการ ตรวจ (แห่ง)	ลูกจ้างที่ผ่านการตรวจ (คน)				ผลการตรวจ (แห่ง)		การดำเนินการของเจ้าหน้าที่ (แห่ง)					
		ชาย	หญิง	เด็ก	รวม	ปฏิบัติ ถูกต้อง	ปฏิบัติ ไม่ถูกต้อง	แนะนำ	ออกคำสั่ง				ส่งเรื่อง ดำเนินคดี
									ส่งเอกสาร	พบ	ปรับปรุง	หยุดการใช้ เครื่องจักร	
1 - 4 คน	22	31	21	-	52	22	-	-	-	-	-	-	-
5 - 9 คน	13	47	46	-	93	13	-	-	-	-	-	-	-
10 - 19 คน	6	39	36	-	75	6	-	-	-	-	-	-	-
20 - 49 คน	5	98	61	-	159	5	-	-	-	-	-	-	-
50 - 99 คน	2	48	58	-	106	2	-	-	-	-	-	-	-
100 - 299 คน	2	52	261	-	313	2	-	-	-	-	-	-	-
300 - 499 คน	-	-	-	-	-	-	-	-	-	-	-	-	-
500 - 999 คน	-	-	-	-	-	-	-	-	-	-	-	-	-
1,000 คน ⁺	-	-	-	-	-	-	-	-	-	-	-	-	-
รวม	50	315	483	-	798	50	-	-	-	-	-	-	-

ที่มา : สำนักงานสวัสดิการและคุ้มครองแรงงานจังหวัดอ่างทอง

ตารางที่ 32 การตรวจความปลอดภัยในการทำงานในจังหวัดอ่างทอง จำแนกตามประเภทอุตสาหกรรม ประจำปี 2556 (มกราคม – มีนาคม)

ประเภทอุตสาหกรรม	สปก ที่ผ่านการ ตรวจ (แห่ง)	ลูกจ้าง ที่ผ่านการ ตรวจ (คน)	ผลการตรวจ (แห่ง)		การดำเนินการของเจ้าหน้าที่ (แห่ง)					ส่งเรื่อง ดำเนินคดี
			ปฏิบัติถูกต้อง	ไม่ถูกต้อง	แนะนำ	ออกคำสั่ง				
						สั่งเอกสาร	พบ	ปรับปรุง	หยุดการใช้เครื่องจักร	
1. เกษตรกรรม การล่าสัตว์ และการป่าไม้	1	-	1	-	-	-	-	-	-	-
2. การประมง	-	-	-	-	-	-	-	-	-	-
3. การทำเหมืองแร่ และเหมืองหิน	-	-	-	-	-	-	-	-	-	-
4. การผลิต	23	-	23	-	-	-	-	-	-	-
5. การไฟฟ้า ก๊าซ และการประปา	1	-	1	-	-	-	-	-	-	-
6. การก่อสร้าง	3	-	3	-	-	-	-	-	-	-
7. การขายส่ง การขายปลีก การซ่อมแซมยานยนต์ ฯ	19	-	19	-	-	-	-	-	-	-
8. โรงแรม และภัตตาคาร	-	-	-	-	-	-	-	-	-	-
9. การขนส่ง สถานที่เก็บสินค้า และการคมนาคม	-	-	-	-	-	-	-	-	-	-
10. การเป็นสื่อกลางทางการเงิน	1	-	1	-	-	-	-	-	-	-
11. กิจกรรมด้านอสังหาริมทรัพย์ การให้เช่า และกิจกรรมทางธุรกิจ	1	-	1	-	-	-	-	-	-	-
12. การบริหารราชการ และการป้องกันประเทศ รวมทั้งการประกันสังคมภาคบังคับ	-	-	-	-	-	-	-	-	-	-
13. การศึกษา	-	-	-	-	-	-	-	-	-	-
14. งานด้านสุขภาพ และงานสังคมสงเคราะห์	-	-	-	-	-	-	-	-	-	-
15. กิจกรรมด้านบริการชุมชน สังคม และการบริการส่วนบุคคลอื่น ๆ	1	-	1	-	-	-	-	-	-	-
16. ลูกจ้างในครัวเรือนส่วนบุคคล	-	-	-	-	-	-	-	-	-	-
17. องค์กรระหว่างประเทศ และองค์การต่างประเทศอื่น ๆ และสมาชิก	-	-	-	-	-	-	-	-	-	-
18. ไม่ทราบ	50	-	50	-	-	-	-	-	-	-
รวม	10	-	10	-	-	-	-	-	-	-

ที่มา : สำนักงานสวัสดิการและคุ้มครองแรงงานจังหวัดอ่างทอง

หมายเหตุ : สถานประกอบการกิจการแต่ละแห่งที่ปฏิบัติไม่ถูกต้อง อาจมีการดำเนินการของเจ้าหน้าที่มากกว่า 1 กรณี



ตารางที่ 33 ข้อเรียกร้อง/ข้อพิพาท/ข้อขัดแย้ง ไตรมาส 4 ปี 2555 (ตุลาคม – ธันวาคม) และ ไตรมาส 1 ปี 2556 (มกราคม – ธันวาคม)

ข้อเรียกร้อง/ข้อพิพาท/ข้อขัดแย้ง	ไตรมาส 4 ปี 2555			ไตรมาส 1 ปี 2556		
	แห่ง	ครั้ง	คน	แห่ง	ครั้ง	คน
การแจ้ง/ยุติข้อเรียกร้อง	-	-	-	-	-	-
1. การแจ้งข้อเรียกร้อง	1	-	271	-	-	-
2. การยุติข้อเรียกร้อง	-	-	-	-	-	-
2.1 การยุติโดยไม่เกิดข้อพิพาทแรงงาน	-	-	-	-	-	-
- ตกลงกันเอง	1	-	271	-	-	-
- ถอนข้อเรียกร้อง	-	-	-	-	-	-
- อื่น ๆ	-	-	-	-	-	-
2.2 การเกิดข้อพิพาทแรงงาน	-	-	-	-	-	-
3. ข้อเรียกร้องยังไม่ยุติ	-	-	-	-	-	-
การเกิดข้อพิพาท/ยุติข้อพิพาท	-	-	-	-	-	-
1. การเกิดข้อพิพาทแรงงาน	-	-	-	-	-	-
2. การยุติข้อพิพาทแรงงาน	-	-	-	-	-	-
- ยุติภายใน 5 วัน	-	-	-	-	-	-
- ยุติเกิน 5 วัน	-	-	-	-	-	-
- ชี้ขาดโดยบังคับ	-	-	-	-	-	-
- ชี้ขาดโดยสมัครใจ	-	-	-	-	-	-
- อื่น ๆ	-	-	-	-	-	-
3. ข้อพิพาทแรงงานยังไม่ยุติ	-	-	-	-	-	-
การเกิดข้อขัดแย้ง/ยุติข้อขัดแย้ง	-	-	-	-	-	-
1. การเกิดข้อขัดแย้ง	-	-	-	-	-	-
2. การยุติข้อขัดแย้ง	-	-	-	-	-	-
- ตกลงกันได้	-	-	-	-	-	-
- ถอนเรื่อง	-	-	-	-	-	-
- ฟ้องศาลแรงงาน	-	-	-	-	-	-
3. การผลงาน	-	-	-	-	-	-
4. ข้อขัดแย้งยังไม่ยุติ	-	-	-	-	-	-

ที่มา : สำนักงานสวัสดิการและคุ้มครองแรงงานจังหวัดอ่างทอง



ตารางที่ 34 การฝึกเตรียมเข้าทำงานในจังหวัดอ่างทอง จำแนกตามกลุ่มอาชีพ ประจำปีไตรมาส 1 ปี 2556 (มกราคม – มีนาคม)

กลุ่มอาชีพ	จำนวน (คน)		
	ผู้เข้ารับการฝึก	ผู้ผ่านการฝึก	ผู้ผ่านการฝึกมีงานทำ
ช่างก่อสร้าง	-	-	-
ช่างอุตสาหกรรม	-	-	-
ช่างเครื่องกล	-	-	-
ช่างไฟฟ้า อิเล็กทรอนิกส์ และคอมพิวเตอร์	4	อยู่ระหว่างฝึก	
ช่างอุตสาหกรรมศิลป์	24	จบแล้ว 20 คน (อยู่ระหว่างฝึก 4 คน)	20
เกษตรอุตสาหกรรม	-	-	-
ธุรกิจและบริการ	-	-	-
อื่นๆ ระบุ.....	-	-	-
รวม	28	20	20

ที่มา : ศูนย์พัฒนาฝีมือแรงงานจังหวัดอ่างทอง

- หมายเหตุ : 1. ศพจ.จัดเก็บข้อมูลการฝึกเป็นปีงบประมาณ ดังนั้นข้อมูลของผู้เข้ารับการฝึกจะเป็นข้อมูลช่วงเดือนธันวาคม 2555 และช่วงเดือนมกราคม – มีนาคม 2556
2. ผู้เข้ารับการฝึกในสาขาช่างอุตสาหกรรมศิลป์ จำนวน 24 คน เป็นผู้จบหลักสูตรที่ผ่านการฝึกในศูนย์ฯ และส่งฝึกในสถานประกอบกิจการแล้วจำนวน 20 คน (ข้อมูลเดือนมกราคม – มีนาคม 2556) และผู้เข้ารับการฝึกที่ผ่านการฝึกจาก ศพจ. แล้วจำนวน 4 คน (ข้อมูลเดือนกุมภาพันธ์ – มีนาคม 2556) ยังอยู่ระหว่างฝึกงานในสถานประกอบกิจการ
3. ผู้ผ่านการฝึกทั้ง 20 คน มีงานทำแล้ว

ตารางที่ 35 การฝึกยกระดับฝีมือแรงงานในจังหวัดอ่างทอง จำแนกตามกลุ่มอาชีพ ประจำปี 2556 (มกราคม - มีนาคม)

กลุ่มอาชีพ	จำนวน (คน)		
	ผู้เข้ารับการฝึก	ผู้ผ่านการฝึก	ผู้ผ่านการฝึกมีงานทำ
ช่างก่อสร้าง	-	-	-
ช่างอุตสาหกรรม	-	-	-
ช่างเครื่องกล	22	22	21
ช่างไฟฟ้า อิเล็กทรอนิกส์ และคอมพิวเตอร์	43	43	0
ช่างอุตสาหกรรมศิลป์	15	15	15
เกษตรอุตสาหกรรม	-	-	-
ธุรกิจและบริการ	53	53	51
อื่นๆ ระบุ	-	-	-
รวม	133	133	87

ที่มา : ศูนย์พัฒนาฝีมือแรงงานจังหวัดอ่างทอง

- หมายเหตุ : 1. ผู้เข้ารับการฝึกในกลุ่มอาชีพช่างไฟฟ้า อิเล็กทรอนิกส์ และคอมพิวเตอร์ จำนวน 43 คน เป็นการฝึกให้กับนักศึกษาชั้นปีสุดท้ายของวิทยาลัยการอาชีพโพธิ์ทอง ซึ่งยังอยู่ระหว่างการหางานทำ และศึกษาต่อจึงยังไม่มีจำนวนผู้มีงานทำ
2. ผู้ผ่านการฝึกยกระดับทั้ง 133 คน มีงานทำ 87 คน และเป็นผู้ว่างงาน 3 คน

ตารางที่ 36 การทดสอบมาตรฐานฝีมือแรงงานในจังหวัดอ่างทอง จำแนกตามกลุ่มอาชีพ ประจำปี 2556 (มกราคม – มีนาคม)

กลุ่มอาชีพ	จำนวน (คน)		
	ผู้เข้ารับการทดสอบ	ผู้ผ่านการทดสอบ	ผู้ผ่านการทดสอบมีงานทำ
ช่างก่อสร้าง	-	-	-
ช่างอุตสาหกรรม	-	-	-
ช่างเครื่องกล	15	15	-
ช่างไฟฟ้า อิเล็กทรอนิกส์ และคอมพิวเตอร์	15	11	-
ช่างอุตสาหกรรมศิลป์	-	-	-
เกษตรอุตสาหกรรม	-	-	-
ธุรกิจและบริการ	97	93	-
อื่นๆ ระบุ.....	-	-	-
รวม	127	119	-

ที่มา : ศูนย์พัฒนาฝีมือแรงงานจังหวัดอ่างทอง

หมายเหตุ : 1. ผู้เข้ารับการทดสอบกับศูนย์ฯ ทั้ง 127 คน เป็นนักศึกษาชั้นปีสุดท้ายของวิทยาลัยการอาชีพโพธิ์ทอง ซึ่งยังอยู่ระหว่างการหางานทำ และศึกษาต่อ
จึงยังไม่มีจำนวนผู้มีงานทำ โดยในช่วงการทดสอบมีผู้ออกกลางคัน 8 คน



ตารางที่ 37 การฝึกเสริมทักษะในจังหวัดอ่างทอง จำแนกตามกลุ่มอาชีพ ประจำปีไตรมาส 1 ปี 2556 (มกราคม – มีนาคม)

กลุ่มอาชีพ	จำนวน (คน)		
	ผู้เข้ารับการฝึกเสริมทักษะ	ผู้ผ่านการฝึกเสริมทักษะ	ผู้ผ่านการฝึกเสริมทักษะมีงานทำ
ช่างก่อสร้าง	-	-	-
ช่างอุตสาหกรรม	-	-	-
ช่างเครื่องกล	17	17	-
ช่างไฟฟ้า อิเล็กทรอนิกส์ และคอมพิวเตอร์	102	102	-
ช่างอุตสาหกรรมศิลป์	-	-	-
เกษตรอุตสาหกรรม	-	-	-
ธุรกิจและบริการ	-	-	-
รวม	148	148	-

ที่มา : ศูนย์พัฒนาฝีมือแรงงานจังหวัดอ่างทอง

หมายเหตุ ช่องการมีงานทำไม่สามารถระบุได้ เพราะเป็นการฝึกให้กลุ่มเป้าหมาย ผู้ต้องขัง กลุ่มนักเรียน นักศึกษา และผู้ว่างงาน

ตารางที่ 38 การดำเนินการฝึกอบรมฝีมือแรงงานตาม พ.ร.บ. ส่งเสริมพัฒนาฝีมือแรงงาน 2545 โดยภาคเอกชน ประจำปีไตรมาส 1 ปี 2556 (มกราคม – มีนาคม)

ส่งเสริมฯ ตามพ.ร.บ. 2545	ไตรมาส 1 ปี 2556		
	สปก. (แห่ง)	รับรองหลักสูตร (คน)	ค่าใช้จ่าย (บาท)
รวม	3	849	336,581

ที่มา : ศูนย์พัฒนาฝีมือแรงงานจังหวัดอ่างทอง

ตารางที่ 39 จำนวนสถานประกอบการและลูกจ้าง (กองทุนเงินทดแทน) จำแนกตามขนาดสถานประกอบการ ประจำปี 2556 (มกราคม - มีนาคม)

ขนาดสถานประกอบการ	จำนวน	
	สถานประกอบการ (แห่ง)	ลูกจ้าง (คน)
1 - 10 คน	576	2,029
11 - 20 คน	74	1,041
21 - 50 คน	52	1,602
51 - 100 คน	15	985
101 - 200 คน	6	738
201 - 500 คน	2	637
501 - 1,000 คน	1	905
รวม	726	7,937

ที่มา : สำนักงานประกันสังคมจังหวัดอ่างทอง

ตารางที่ 40 จำนวนสถานประกอบการและลูกจ้าง (กองทุนประกันสังคม) จำแนกตามขนาดสถานประกอบการ ประจำปีไตรมาส 1 ปี 2556 (มกราคม - มีนาคม)

ขนาดสถานประกอบการ	จำนวน	
	สถานประกอบการ (แห่ง)	ลูกจ้าง (คน)
1 - 10 คน	698	2,453
11 - 20 คน	104	1,490
21 - 50 คน	70	2,171
51 - 100 คน	27	1,762
101 - 200 คน	8	1,016
201 - 500 คน	4	1,170
501 - 1,000 คน	1	905
รวม	912	10,967

ที่มา : สำนักงานประกันสังคมจังหวัดอ่างทอง

ตารางที่ 41 เปรียบเทียบสถานประกอบการที่เลิกกิจการ/เลิกจ้าง และลูกจ้างที่ถูกเลิกจ้างในจังหวัดอ่างทอง ประจำปีไตรมาส 1 ปี 2556 (มกราคม - มีนาคม)

ขนาดสถาน ประกอบการ	ไตรมาส 1/2555			ไตรมาส 4/2555			ไตรมาส 1/2556		
	สปก. เลิกกิจการ (แห่ง)	สปก. เลิกจ้าง (แห่ง)	ลูกจ้าง ถูกเลิกจ้าง (คน)	สปก. เลิกกิจการ (แห่ง)	สปก. เลิกจ้าง (แห่ง)	ลูกจ้าง ถูกเลิกจ้าง (คน)	สปก. เลิกกิจการ (แห่ง)	สปก. เลิกจ้าง (แห่ง)	ลูกจ้าง ถูกเลิกจ้าง (คน)
1 - 10 คน	18	-	47	19	-	39	14	-	41
11 - 20 คน	4	-	47	-	-	-	4	-	99
21 - 50 คน	-	-	-	1	-	21	-	-	-
51 - 100 คน	-	-	-	-	-	-	-	-	-
101 - 200 คน	-	-	-	-	-	-	-	-	-
201 - 500 คน	-	-	-	1	-	416	-	-	-
501 - 1,000 คน	-	-	-	-	-	-	-	-	-
รวม	22	-	94	21	-	476	18	-	140

ที่มา : สำนักงานประกันสังคมจังหวัดอ่างทอง

ตารางที่ 42 การประสบนันตรายหรือเจ็บป่วยเนื่องจากการทำงาน จำแนกตามความร้ายแรงและขนาดสถานประกอบการ (ในกองทุน)
ประจำไตรมาส 1 ปี 2556 (มกราคม - มีนาคม)

ขนาดสถานประกอบการ กิจการ	ความร้ายแรง					รวม
	ตาย	สูญหาย	สูญเสียอวัยวะบางส่วน	หยุดงานเกิน 3 วัน	หยุดงานไม่เกิน 3 วัน	
1 - 10 คน	-	-	-	-	3	3
11 - 20 คน	-	-	-	-	1	1
21 - 50 คน	-	-	-	1	-	1
51 - 100 คน	-	-	-	-	-	-
101 - 200 คน	-	-	-	-	-	-
201 - 500 คน	-	-	-	-	-	-
501 - 1,000 คน	-	-	-	1	2	3
รวม	-	-	-	2	6	8

ที่มา : สำนักงานประกันสังคมจังหวัดอ่างทอง

ตารางที่ 43 การประสบอันตรายหรือเจ็บป่วยเนื่องจากการทำงานจังหวัดอ่างทอง จำแนกตามความร้ายแรง
และ สาเหตุการประสบอันตราย (ในกองทุน) ประจำปี 2556 (มกราคม - มีนาคม)

สาเหตุการประสบอันตราย	ความร้ายแรง				รวม
	ตาย	สูญเสียอวัยวะบางส่วน	หยุดงานเกิน 3 วัน	หยุดงานไม่เกิน 3 วัน	
ตกจากที่สูง	-	-	-	-	-
หกล้ม ลื่นล้ม	-	-	-	-	-
อาคารหรือสิ่งก่อสร้างพังทับ	-	-	-	1	1
วัตถุหรือสิ่งของพังทลายหล่นทับ	-	-	2	2	4
วัตถุหรือสิ่งของกระแทก/ชน	-	-	-	-	-
วัตถุหรือสิ่งของหนีบ/ดีด	-	-	-	-	-
วัตถุหรือสิ่งของตัด/บาด/ทิ่มแทง	-	-	-	3	3
ประสบอันตรายจากท่าทางการทำงาน	-	-	-	-	-
อุบัติเหตุจากยานพาหนะ	-	-	-	-	-
วัตถุหรือสิ่งของระเบิด	-	-	-	-	-
ไฟฟ้าช็อต	-	-	-	-	-
ถูกสัตว์ทำร้าย	-	-	-	-	-
สัมผัสสิ่งมีพิษ-สารเคมี	-	-	-	-	-
รวม	-	-	2	6	8

ที่มา : สำนักงานประกันสังคมจังหวัดอ่างทอง



ตารางที่ 44 ตัวชี้วัดภาวะแรงงานจังหวัดอ่างทอง

ตัวชี้วัด	ไตรมาส 4/2554	ไตรมาส 1/2555	ไตรมาส 2/2555	ไตรมาส 3/2555	ไตรมาส 4/2555	ไตรมาส 1/2556
อัตราการมีส่วนร่วมในกำลังแรงงานจังหวัดอ่างทอง	69.21	70.01	68.22	70.38	70.40	70.28
อัตราการจ้างงานในภาคเกษตรต่อกำลังแรงงานผู้มีงานทำจังหวัดอ่างทอง	29.55	26.98	27.25	28.33	27.16	29.24
อัตราการจ้างงานนอกภาคเกษตรต่อกำลังแรงงานผู้มีงานทำจังหวัดอ่างทอง	70.45	73.02	72.75	71.67	72.84	70.76
อัตราการจ้างงานในภาคอุตสาหกรรมการผลิตจังหวัดอ่างทอง	24.10	24.21	26.03	27.11	26.99	24.68
อัตราการบรรจุนงานต่อผู้สมัครงานจังหวัดอ่างทอง	35.04	34.42	79.12	90.01	66.69	36.23
อัตราการบรรจุนงานต่อตำแหน่งงานว่างจังหวัดอ่างทอง	1659.26	1688.33	572.02	1727.08	1650.00	136.85
อัตราการว่างงาน จังหวัดอ่างทอง	3.04	2.14	1.56	1.89	2.12	2.15
อัตราการไม่ปฏิบัติตามกฎหมายคุ้มครองแรงงานของสถานประกอบการจังหวัดอ่างทอง	4.88	15.38	13.63	0.00	5.26	0.00
อัตราการไม่ปฏิบัติตามข้อกำหนดความปลอดภัยของสถานประกอบการจังหวัดอ่างทอง	0.00	11.55	37.50	2.71	0.00	0.00
อัตราการเกิดข้อพิพาทแรงงานต่อสถานประกอบการ 100 แห่ง จังหวัดอ่างทอง	0.00	0.00	0.00	0.00	0.00	0.00
อัตราการเกิดข้อขัดแย้งต่อสถานประกอบการ 100 แห่ง จังหวัดอ่างทอง	0.00	115.60	0.00	122.70	0.00	0.00
อัตราของสถานประกอบการที่เข้าสู่ระบบประกันสังคมจังหวัดอ่างทอง	108.70	108.67	111.15	113.50	108.29	108.31

ตัวชี้วัด	Q4/2554	Q1/2555	Q2/2555	Q3/2555	Q4/2555	Q1/2556
อัตราการจ้างแรงงานต่างด้าวภาพรวม* (เปรียบเทียบกับกำลังแรงงาน)	1.02	0.78	0.65	0.76	0.32	0.58
อัตราการจ้างแรงงานต่างด้าวที่มีสัญชาติ พม่า* (เปรียบเทียบกับจำนวนแรงงานต่างด้าว รวม 3 สัญชาติ) ในจังหวัด	70.15	64.74	64.97	83.18	68.09	88.41
อัตราการจ้างแรงงานต่างด้าวที่มีสัญชาติ ลาว* (เปรียบเทียบกับจำนวนแรงงานต่างด้าว รวม 3 สัญชาติ) ในจังหวัด	6.45	7.10	7.86	4.31	4.09	1.46
อัตราการจ้างแรงงานต่างด้าวที่มีสัญชาติ กัมพูชา* (เปรียบเทียบกับจำนวนแรงงานต่างด้าว รวม 3 สัญชาติ) ในจังหวัด	23.40	28.16	27.17	12.51	27.82	10.12

หมายเหตุ : * เป็นข้อมูลรายปี

** ข้อมูลปี 56 เป็นข้อมูล ณ 31 มีนาคม 2556

