

บทสรุปสำหรับผู้บริหาร

สถานการณ์ด้านเศรษฐกิจและแรงงาน
จังหวัดอ่างทอง ประจำปี พ.ศ.2555 (มกราคม–
ธันวาคม 2555) มีรายละเอียดสรุปได้ดังนี้

สภาพเศรษฐกิจภาวะ

ผลิตภัณฑ์มวลรวมจังหวัด (GPP) จังหวัด
อ่างทอง ปี 2554 มีมูลค่า ณ ราคาประจำปีเท่ากับ
20,346 ล้านบาท ผลิตภัณฑ์มวลรวมจังหวัด
ต่อหัว (GPP Percapita) เท่ากับ 73,800 บาท
พบว่าสาขาการผลิตของจังหวัดอ่างทองที่มี
ผลิตภัณฑ์มวลรวมสูงสุดอยู่ที่สาขานอกภาค
เกษตร ร้อยละ 79.66 และอยู่ในสาขาภาคเกษตร
ร้อยละ 20.34 โดยสาขานอกภาคเกษตรที่สำคัญ
3 อันดับแรกพิจารณาจากผลิตภัณฑ์มวลรวม
จังหวัด (GPP) ณ ราคาประจำปี 2554 ได้แก่
(1) สาขาอุตสาหกรรมการผลิต ร้อยละ 27.36
(2) สาขาการขนส่งและขายปลีก ร้อยละ 12.24
(3) สาขาการศึกษา ร้อยละ 11.33 **ดัชนีราคา**
ผู้บริโภคของจังหวัดอ่างทอง ปี 2555 เทียบกับ
ปี 2554 สูงขึ้นร้อยละ 2.5 ดัชนีหมวดอาหาร
และเครื่องดื่ม สูงขึ้นร้อยละ 2.8 หมวดเนื้อสัตว์
เปิดไก่ และสัตว์น้ำ สูงขึ้นร้อยละ 0.1 หมวดไข่
และผลิตภัณฑ์นม ลดลงร้อยละ 4.2 หมวด
เครื่องประกอบอาหาร ลดลงร้อยละ 2.4 ดัชนี
หมวดอื่นๆ ไม่ใช่อาหารและเครื่องดื่ม สูงขึ้น
ร้อยละ 2.2 หมวดเคหสถาน สูงขึ้นร้อยละ 2.4
หมวดยานพาหนะ การขนส่ง และการสื่อสาร
สูงขึ้นร้อยละ 3.3

การจดทะเบียนนิติบุคคลจัดตั้งใหม่
(สำนักงานพัฒนาธุรกิจการค้าจังหวัดอ่างทอง)
ปี พ.ศ. 2555 (มกราคม–ธันวาคม 2555) มีจำนวน 82
แห่งทุนจดทะเบียน 106.25 ล้านบาท อุตสาหกรรมที่มี
ทุนจดทะเบียนสูงสุด คือ สาขาการผลิต มีทุนจด
ทะเบียน 40.90 ล้านบาท รองลงมาคือ สาขาการ
ก่อสร้างมีทุนจดทะเบียน 21.20 ล้านบาท สาขา
การขายส่ง การขายปลีกฯ มีทุนจดทะเบียน
12.90 ล้านบาท สาขาโรงแรมและภัตตาคารมีทุน
จดทะเบียน 8.50 ล้านบาท สาขาการให้บริการ
ชุมชนฯ มีทุนจดทะเบียน 5.42 ล้านบาท
ตามลำดับ

การจดทะเบียนโรงงานจัดตั้งใหม่
(สำนักงานอุตสาหกรรมจังหวัดอ่างทอง) ปี พ.ศ.
2555 (มกราคม–ธันวาคม 2555) มีการจด
ทะเบียนจัดตั้งโรงงานใหม่ จำนวน 13 โรง ทุนจด
ทะเบียน 228.94 ล้านบาท ประเภทอุตสาหกรรม
ที่มีการจดทะเบียนสูงสุด คือ ประเภท
อุตสาหกรรมเกษตร มีทุนจดทะเบียน
114.94 ล้านบาท รองลงมาคือ ประเภท
อุตสาหกรรมโลหะ มีทุนจดทะเบียน 59 ล้าน
บาท และประเภทอุตสาหกรรมขนส่ง มีทุนจด
ทะเบียน 25.45 ล้านบาท ตามลำดับ

สถานการณ์ด้านแรงงาน

ประชากรและกำลังแรงงาน จังหวัด
อ่างทอง ปี พ.ศ. 2555 (มกราคม–ธันวาคม 2555)
มีประชากรอายุ 15 ปีขึ้นไปมีจำนวน 233,068
คน เป็นผู้อยู่ในกำลังแรงงาน 162,599 คน ผู้มีงาน
ทำ 159,134 คน ผู้ว่างงาน 3,141 คน และผู้รอ
ฤดูกาล 325 คน



การมีงานทำ ผู้มีงานทำในจังหวัด
อ่างทอง จำนวน 159,134 คน เป็นผู้ทำงานใน
ภาคเกษตร จำนวน 43,656 คน คิดเป็นร้อยละ
27.43 เป็นผู้มีงานทำนอกภาคเกษตร จำนวน
115,478 คน คิดเป็นร้อยละ 72.57 โดยผู้มีงาน
ทำนอกภาคเกษตรสูงสุด 5 อันดับแรก คือสาขา
การผลิต จำนวน 41,523 คน คิดเป็นร้อยละ
26.71 รองลงมาสาขาการขายส่ง การขายปลีก
จำนวน 24,014 คน คิดเป็นร้อยละ 15.09 สาขา
การก่อสร้าง จำนวน 11,804 คน คิดเป็นร้อยละ
7.42 สาขาการบริหารราชการ จำนวน 8,416 คน
คิดเป็นร้อยละ 5.29 และสาขากิจกรรมโรงแรมฯ
จำนวน 6,762 คน คิดเป็นร้อยละ 4.25
ตามลำดับ **และประชากรที่มีงานทำส่วนใหญ่มี
การศึกษาระดับต่ำกว่าประถมศึกษา จำนวน
47,190 คน หรือร้อยละ 29.65**

การว่างงาน จังหวัดอ่างทอง มีผู้ว่างงาน
3,141 คน หรือมีอัตราการว่างงานร้อยละ 1.93
เมื่อเทียบกับปีที่ผ่านมาที่มีจำนวน 2,839 คน
เพิ่มขึ้นจำนวน 302 คน คิดเป็นร้อยละที่เพิ่มขึ้น
10.64

สาขาอาชีพที่มีผู้ทำงานสูงสุด 5 อันดับ
คือ (1) ผู้ปฏิบัติงานที่มีฝีมือด้านเกษตร และ
ประมงจำนวน 34,185 คน คิดเป็นร้อยละ 21.48
เป็นเพศชายร้อยละ 54.91 เพศหญิงร้อยละ
45.09 (2) ผู้ปฏิบัติการโรงงานและเครื่องจักรและ
ผู้ปฏิบัติงานด้านการประกอบ 28,659 คน
คิดเป็นร้อยละ 18.01 เป็นเพศชายร้อยละ 52.71
เพศหญิงร้อยละ 47.29 (3) อาชีพพนักงาน
บริการและพนักงานในร้านค้าและตลาด 28,280
คน คิดเป็นร้อยละ 17.77 เป็นเพศชายร้อยละ
37.98 เพศหญิงร้อยละ 62.02 (4) ผู้ปฏิบัติงาน
ด้านความสามารถทางฝีมือฯ 25,240 คน คิดเป็น

ร้อยละ 15.86 เป็นเพศชายร้อยละ 63.18 เพศ
หญิงร้อยละ 36.82 (5) อาชีพขั้นพื้นฐานต่างๆ
20,183 คน คิดเป็นร้อยละ 12.68 เป็นเพศชาย
ร้อยละ 51.59 เพศหญิงร้อยละ 48.41

การบริการจัดหางานในจังหวัดอ่างทอง
ในช่วงปี 2555 (มกราคม – ธันวาคม 2555)
นายจ้าง/สถานประกอบการได้แจ้งตำแหน่งงาน
ว่าง จำนวน 376 อัตรา เมื่อเทียบกับปีที่ผ่านมา
ที่มีจำนวน 502 อัตรา มีจำนวนลดลง 126 อัตรา
คิดเป็นอัตราส่วนที่ลดลงร้อยละ 25.10 ขณะที่
ผู้ลงทะเบียนสมัครงาน ในปีนี้มีจำนวน 6,677
คน เมื่อเทียบกับปีที่ผ่านมาที่มีจำนวน 5,383 คน
เพิ่มขึ้นจำนวน 1,294 คน คิดเป็นอัตราส่วนที่
เพิ่มขึ้นร้อยละ 24.04 และการบรรจุนงานในปีนี้มี
จำนวน 3,914 คน เมื่อเทียบกับปีที่ผ่านมาที่มี
จำนวน 2,735 คน มีจำนวนเพิ่มขึ้น 1,179 คน
คิดเป็นอัตราส่วนที่เพิ่มขึ้นร้อยละ 43.11 ส่วน
**ตำแหน่งงานว่างตามระดับการศึกษา ระดับที่
ต้องการสูงสุดคือ ระดับมัธยมศึกษาที่มีความ
ต้องการ 191 อัตรา คิดเป็นร้อยละ 50.80**
รองลงมาเป็นระดับประถมศึกษาและต่ำกว่า 77
อัตรา คิดเป็นร้อยละ 20.48 ,ระดับปวช. 52
อัตรา คิดเป็นร้อยละ 13.83 ,ระดับปริญญาตรี
30 อัตรา คิดเป็นร้อยละ 7.98 , ระดับปวส. 23
อัตรา คิดเป็นร้อยละ 6.12 และระดับอนุปริญญา
3 อัตรา คิดเป็นร้อยละ 0.80 ตามลำดับ **และการ
บรรจุนงานสูงสุดในระดับมัธยมศึกษา 2,238 คน
คิดเป็นร้อยละ 57.18** รองลงมา ระดับ
ประถมศึกษาและต่ำกว่า 476 คน คิดเป็นร้อยละ
12.16, ระดับปวช. 421 คน คิดเป็นร้อยละ
10.76, ระดับปวส. 392 คน คิดเป็นร้อยละ
10.01, ระดับปริญญาตรี 371 คน คิดเป็นร้อยละ
9.48, ระดับอนุปริญญา 10 คน คิดเป็นร้อยละ



0.26, และระดับปริญญาโท 6 คน คิดเป็นร้อยละ 0.15 ตามลำดับ **สำหรับอาชีพที่มีการบรรจุนานมากที่สุด คือ** (1) อาชีพงานพื้นฐาน 3,160 อัตรา คิดเป็นร้อยละ 80.74 (2) ช่างเทคนิคและผู้ปฏิบัติงานที่เกี่ยวข้อง 246 คน คิดเป็นร้อยละ 6.29 (3) เสมียน เจ้าหน้าที่ 240 คน คิดเป็นร้อยละ 6.13 (4) พนักงานบริการฯ 117 คน คิดเป็นร้อยละ 2.99 (5) ผู้ปฏิบัติงานในโรงงานฯ 57 คน คิดเป็นร้อยละ 1.46 **และอุตสาหกรรมที่มีตำแหน่งงานว่างมากที่สุด 5 ลำดับแรก คือ** (1) สาขาการผลิต 149 อัตรา คิดเป็นร้อยละ 39.63 (2) สาขาการศึกษา 92 อัตรา คิดเป็นร้อยละ 24.47 (3) สาขาการบริหารราชการ 65 อัตรา คิดเป็นร้อยละ 17.29 (4) การขายส่ง การขายปลีกฯ 29 อัตรา คิดเป็นร้อยละ 7.71 และ (5) สาขาโรงแรมและภัตตาคาร 15 อัตรา คิดเป็นร้อยละ 3.99 ตามลำดับ

แรงงานต่างด้าว ที่เข้าเมืองโดยถูกต้องตามกฎหมายและได้รับอนุญาตให้ทำงาน (เดือนมกราคม – ธันวาคม 2555) มีจำนวนคงเหลือจำนวนทั้งสิ้น 856 คน โดยส่วนใหญ่เป็นแรงงานต่างด้าวพหุสัญชาติและได้รับใบอนุญาตทำงาน 706 คน คิดเป็นร้อยละ 82.48 รองลงมาคือประเภทส่งเสริมการลงทุนและกฎหมายอื่น (ม.12) 74 คน คิดเป็นร้อยละ 8.64 ประเภทชั่วคราว (ม.9) จำนวน 40 คน คิดเป็นร้อยละ 4.67 ประเภทชนกลุ่มน้อย จำนวน 29 คน คิดเป็น ร้อยละ 3.39 และประเภทที่ได้รับอนุญาตทำงานตามข้อตกลง MOU จำนวน 7 คน คิดเป็นร้อยละ 0.82 ของแรงงานต่างด้าวถูกกฎหมายทั้งหมด ซึ่งพิจารณาแยกตามสัญชาติจะพบว่าแรงงานต่างด้าวถูกกฎหมายในจังหวัดอ่างทองเป็นสัญชาติพม่า 636 คน คิดเป็นร้อยละ 74.30

สัญชาติอื่นๆ 98 คน คิดเป็นร้อยละ 11.45 สัญชาติอินเดีย 76 คน คิดเป็นร้อยละ 8.88 สัญชาติจีน 16 คน คิดเป็นร้อยละ 1.87 สัญชาติฟิลิปปินส์ 12 คน คิดเป็นร้อยละ 1.40 สัญชาติไทยใหญ่ 6 คน คิดเป็นร้อยละ 0.70 สัญชาติอังกฤษ 4 คน คิดเป็นร้อยละ 0.47 สัญชาติญี่ปุ่นและอเมริกัน สัญชาติละ 3 คน คิดเป็นร้อยละ 0.35 สัญชาติออสเตรเลีย จำนวน 2 คน คิดเป็นร้อยละ 0.23 ตามลำดับ

ในช่วงปี 2555 แรงงานต่างด้าวผิดกฎหมายที่ได้รับอนุญาตทำงาน 3 สัญชาติ คือ พม่า ลาว กัมพูชา เพื่อทดแทนการขาดแคลนแรงงานในจังหวัดอ่างทอง จะแบ่งออกเป็น 2 ประเภท คือ แรงงานต่างด้าว 3 สัญชาติ มติ ครม. 2553 กับแรงงานต่างด้าว 3 สัญชาติ มติ ครม. 2554 ปัจจุบันคงเหลือเฉพาะแรงงานต่างด้าว 3 สัญชาติ ตามมติคณะรัฐมนตรี 2554 (เดือนมกราคม- ธันวาคม 2555) **จำนวนคงเหลือ 514 คน** เทียบกับปีที่ผ่านมาที่มีจำนวน 1,689 คน ลดลง 1,175 คน คิดเป็นอัตราส่วนที่ลดลงร้อยละ 69.57 โดยจำแนกเป็นสัญชาติพม่า 350 คน (ร้อยละ 68.09) รองลงมาคือสัญชาติกัมพูชา จำนวน 143 คน (ร้อยละ 27.82) และสัญชาติลาว จำนวน 21 คน (ร้อยละ 4.09)

การสำรวจความต้องการแรงงาน ในจังหวัดอ่างทอง ปี 2555 พบว่ามีความต้องการแรงงานในกลุ่มแรงงานไร้ฝีมือสูงสุด คือ จำนวน 3,658 คน และรองลงมาคือ แรงงานกึ่งฝีมือ จำนวน 2,834 คน โดยแรงงานที่ต้องการส่วนใหญ่มีระดับการศึกษาต่ำกว่า ม.3 จำนวน 3,583 คน รองลงมาคือระดับม.3 จำนวน 1,800 คน และระดับปวช. จำนวน 1,319 คน สำหรับการเข้าออกงาน ลูกจ้างที่เข้างานมีจำนวน 1,329 คน



ขณะที่ลูกจ้างออกจากงาน มีจำนวน 1,287 คน ลูกจ้างเข้างานมากกว่าออกจากงาน 42 คน คิดเป็นร้อยละ 3.26 สาเหตุรับลูกจ้างเข้างาน ร้อยละ 80.06 เนื่องจากเพื่อทดแทนคนเก่า ส่วนสาเหตุของการออกจากงานของลูกจ้าง ร้อยละ 76.77 เป็นการลาออกเองของลูกจ้าง

อาชีพที่ขาดแคลนมากที่สุดในจังหวัดอ่างทอง คือ แรงงานด้านช่างไฟฟ้าและช่างต่อสายไฟอื่นๆ ขาดแคลนจำนวน 42 คน (ร้อยละ 9.48) รองลงมา คือ ช่างเย็บผลิตภัณฑ์สิ่งทอสิ่งถักและเครื่องแต่งกาย:ช่างเย็บจักรอุตสาหกรรม 30 คน (ร้อยละ 6.77) และช่างซ่อมเครื่องจักรกลยานยนต์อื่นๆ จำนวน 23 คน (ร้อยละ 5.19) ระดับการศึกษาที่ขาดแคลนสูงสุดคือระดับต่ำกว่า ม.3 จำนวน 231 คน (ร้อยละ 52.14) สำหรับ แรงงานผู้สำเร็จการศึกษาในจังหวัดพบว่า มีผู้สำเร็จการศึกษาระดับมัธยมศึกษาตอนต้นสูงสุด จำนวน 3,248 คน คิดเป็นร้อยละ 38.03 รองลงมาคือระดับ ปวส./อนุปริญญา 2,713 คน (ร้อยละ 31.76) และระดับมัธยมศึกษาตอนปลาย 1,498 คน (ร้อยละ 17.54)

แรงงานไทยไปทำงานต่างประเทศ ในช่วงปี 2555 จังหวัดอ่างทอง มีผู้แจ้งความประสงค์ไปทำงานต่างประเทศ จำนวน 11 คน เมื่อเทียบกับปีที่ผ่านมาที่มีจำนวน 79 คน คิดเป็นอัตราส่วนที่ลดลงร้อยละ 86.08 แรงงานไทยที่ได้รับอนุญาตให้เดินทางไปทำงานต่างประเทศ จังหวัดอ่างทอง จำนวน 127 คน ส่วนใหญ่จะกระจุกตัวในภูมิภาคเอเชีย จำนวน 51 คน คิดเป็นร้อยละ 40.16 รองลงมา คือภูมิภาค ตะวันออกกลาง จำนวน 38 คน คิดเป็นร้อยละ 29.92 ภูมิภาคอื่นๆ จำนวน 17 คน คิดเป็นร้อยละ 13.39 ภูมิภาคแอฟริกา 10 คน คิดเป็นร้อยละ

7.87 ภูมิภาคยุโรป จำนวน 9 คน คิดเป็นร้อยละ 7.09 และภูมิภาคออสเตรเลีย จำนวน 2 คน คิดเป็นร้อยละ 1.57 ของแรงงานที่ได้รับอนุญาตเดินทางไปทำงานต่างประเทศทั้งหมด และเมื่อพิจารณาวิธีการเดินทางไปทำงาน ซึ่งแจ้งต่อสำนักงานจัดหางานจังหวัดอ่างทอง พบว่าไปโดยวิธี Re-Entry (แจ้งการเดินทางกลับไปทำงานต่อ) เป็นวิธีการเดินทางสูงที่สุด 110 คน คิดเป็นร้อยละ 86.61 และการเดินทางด้วยตนเอง 17 คน คิดเป็นร้อยละ 13.39 ตามลำดับ

การพัฒนาศักยภาพแรงงาน ในปี 2555 มีผู้เข้ารับการฝึกเตรียมเข้าทำงานจำนวน 59 คน เมื่อเทียบกับปีที่ผ่านมาที่มีจำนวน 86 คน มีจำนวนลดลง 27 คน คิดเป็นอัตราส่วนที่ลดลง ร้อยละ 31.39 โดยปีนี้มีผู้เข้ารับการฝึกเตรียมเข้าทำงานมากที่สุด คือ กลุ่มอาชีพช่างอุตสาหกรรมศิลป์ จำนวน 53 คน คิดเป็นร้อยละ 89.83 รองลงมาคือ ช่างคอมพิวเตอร์ จำนวน 6 คน คิดเป็นร้อยละ 10.17 ตามลำดับ ซึ่งมีผู้ผ่านการฝึกจำนวน 32 คน (ฝึกในศูนย์ฯ และส่งฝึกในสถานประกอบกิจการ) คิดเป็นร้อยละ 60.38 ของผู้เข้ารับการฝึกทั้งหมด และทั้ง 32 คนที่ผ่านการฝึกมีงานทำ 31 คน คิดเป็นร้อยละ 96.88 ของผู้ผ่านการฝึก และเป็นผู้ว่างงาน 1 คน

สำหรับการฝึกยกระดับฝีมือแรงงาน ในปี 2555 ผู้เข้ารับการฝึกยกระดับฝีมือแรงงานทั้งสิ้น 609 คน เมื่อเทียบกับปีที่ผ่านมา มีจำนวน 690 คน ลดลง 81 คน คิดเป็นอัตราส่วนที่ลดลง ร้อยละ 11.74 เมื่อแยกตามสาขาอาชีพพบว่า ในปีนี้ช่างที่มีการฝึกยกระดับฝีมือแรงงานสูงสุด คือ สาขาธุรกิจและบริการ จำนวน 296 คน คิดเป็นร้อยละ 48.60 รองลงมาคือ สาขาช่าง



อุตสาหกรรมศิลป์ จำนวน 160 คน คิดเป็นร้อยละ 26.27 ตามลำดับ ซึ่งมีผู้ผ่านการฝึกจำนวน 577 คน คิดเป็นร้อยละ 94.75 ของผู้เข้ารับการฝึกทั้งหมด และทั้ง 577 คน ที่ผ่านการฝึกมีงานทำ 543 คน คิดเป็นร้อยละ 94.11 ของผู้ผ่านการฝึก

การทดสอบมาตรฐานฝีมือแรงงาน มีผู้เข้ารับการฝึกทดสอบมาตรฐานฝีมือแรงงานทั้งสิ้น 194 คน เมื่อเทียบกับปีที่ผ่านมาจำนวน 192 คน เพิ่มขึ้น 2 คน คิดเป็นอัตราส่วนที่เพิ่มขึ้นร้อยละ 1.04 ซึ่งเมื่อแยกตามกลุ่มอาชีพพบว่า ในปีนี้มีการทดสอบมาตรฐานฝีมือแรงงานสูงสุดคือ สาขาธุรกิจและบริการ จำนวน 120 คน คิดเป็นร้อยละ 61.86 รองลงมาคือ ช่างคอมพิวเตอร์ จำนวน 25 คน คิดเป็นร้อยละ 12.89 ซึ่งมีผู้ผ่านการทดสอบมาตรฐานฝีมือแรงงานจำนวน 160 คน คิดเป็นร้อยละ 82.47 ของผู้เข้ารับการทดสอบทั้งหมดและทั้ง 160 คน ที่ผ่านการทดสอบมีงานทำ จำนวน 155 คน คิดเป็นร้อยละ 96.88 ของผู้ผ่านการทดสอบ

ส่วนการฝึกเสริมทักษะในจังหวัดอ่างทอง ในปี 2555 มีผู้เข้ารับการฝึกเสริมทักษะทั้งสิ้น 505 คน เมื่อแยกตามกลุ่มอาชีพ พบว่า ในปีนี้มีการฝึกเสริมทักษะสูงสุดคือสาขาช่างอุตสาหกรรมศิลป์ จำนวน 371 คน คิดเป็นร้อยละ 73.46 รองลงมาคือธุรกิจและบริการ จำนวน 56 คน คิดเป็นร้อยละ 11.09 ซึ่งมีผู้ผ่านการฝึกเสริมทักษะ จำนวน 491 คน คิดเป็นร้อยละ 97.23 ของผู้เข้ารับการฝึกเสริมทักษะทั้งหมด โดยผู้ผ่านการฝึกทักษะในปีนี้เป็นฝึกให้กับผู้ต้องขัง กลุ่มนักเรียน นักศึกษา และผู้ว่างงาน จึงยังไม่มีข้อมูลการมีงานทำ

การดำเนินการฝึกพัฒนาฝีมือแรงงาน โดยภาคเอกชนในปี 2555 มีสถานประกอบการให้ศูนย์พัฒนาฝีมือแรงงานรับรองการฝึกอบรมฝีมือตาม พ.ร.บ.ส่งเสริมพัฒนาฝีมือแรงงาน 2545 จำนวน 7 แห่ง มีผู้ผ่านการรับรอง 2,404 คน

การคุ้มครองแรงงาน จากการตรวจสถานประกอบการทั้งสิ้น 109 แห่ง มีลูกจ้างที่ผ่านการตรวจ จำนวน 1,666 คน เมื่อเทียบกับปีที่ผ่านมาที่มีการตรวจ จำนวน 138 แห่ง มีจำนวนลดลง 29 แห่ง คิดเป็นอัตราส่วนที่ลดลงร้อยละ 21.01 ซึ่งสถานประกอบการที่มีการตรวจสูงสุดคือ ขนาด 1-4 คน จำนวน 40 แห่ง คิดเป็นร้อยละ 36.70 รองลงมาคือ ขนาด 5-9 คน จำนวน 23 แห่ง คิดเป็นร้อยละ 21.10 ขนาด 10-19 คน และขนาด 20-49 คน ขนาดละ 21 แห่ง คิดเป็นร้อยละ 19.27 ขนาด 50-99 คน จำนวน 2 แห่ง คิดเป็นร้อยละ 1.83 ขนาด 100-299 คนและขนาด 300-499 คน ขนาดละ 1 แห่ง คิดเป็นร้อยละ 0.92 ของสถานประกอบการที่ตรวจทั้งหมดตามลำดับ

ในส่วนผลการตรวจพบว่าสถานประกอบการทั้งหมดที่ผ่านการตรวจ ปฏิบัติถูกต้องตามกฎหมาย 107 แห่ง และปฏิบัติไม่ถูกต้อง 2 แห่ง โดยเรื่องที่ไม่ปฏิบัติไม่ถูกต้อง คือ เรื่องวันหยุด ซึ่งสถานประกอบการที่ปฏิบัติไม่ถูกต้องเป็นประเภทอุตสาหกรรมการขนส่ง สถานที่เก็บสินค้า มีลูกจ้าง 10-19 คน

การตรวจความปลอดภัยในการทำงาน มีการตรวจความปลอดภัยในสถานประกอบการ 75 แห่ง เมื่อเทียบกับปีที่ผ่านมาที่มี 99 แห่ง มีการตรวจความปลอดภัยในสถานประกอบการลดลง 24 แห่ง คิดเป็นอัตราส่วนที่ลดลงร้อยละ 24.24 มีลูกจ้างที่ผ่านการตรวจ จำนวน 1,815



คน ซึ่งสถานประกอบการที่ได้รับการตรวจ ส่วนใหญ่เป็นอุตสาหกรรมประเภทการขายส่ง การขายปลีก จำนวน 30 แห่ง คิดเป็นร้อยละ 40 รองลงมา คือการผลิต จำนวน 20 แห่ง คิดเป็น ร้อยละ 26.67 การเป็นสื่อกลางทางการเงิน จำนวน 6 แห่ง คิดเป็นร้อยละ 8 ของสถานประกอบการที่ตรวจ ความปลอดภัย ซึ่งขนาดสถานประกอบการ ที่ได้รับการตรวจความปลอดภัยส่วนใหญ่ เป็นขนาดเล็ก ลูกจ้างต่ำกว่า 10 คน มีจำนวน 36 แห่ง คิดเป็นร้อยละ 48 รองลงมา คือ ขนาด 10-19 คน จำนวน 18 แห่ง คิดเป็นร้อยละ 24 และ ขนาด 20-49 คน จำนวน 14 แห่ง คิดเป็นร้อยละ 18.67 ผลการตรวจพบว่ามีสถานประกอบการที่ ปฏิบัติไม่ถูกต้องตามมาตรฐานความปลอดภัย จำนวน 1 แห่ง ซึ่งสถานประกอบการที่ปฏิบัติไม่ ถูกต้อง เป็นประเภทอุตสาหกรรมการผลิตที่มี ลูกจ้าง 200-499 คน

การประสบอันตราย / เจ็บป่วยจากการ ทำงาน ในช่วงปี 2555 จังหวัดอ่างทองมีลูกจ้างประสบ อันตรายหรือเจ็บป่วยเนื่องจากการทำงาน จำนวน 98 คน เมื่อเทียบกับปีที่ผ่านมาจำนวน 116 คน ลดลง 18 คน คิดเป็นร้อยละ 15.52 โดยประเภทของความ ร้ายแรงสูงสุดคือ หายุดงานไม่เกิน 3 วัน มีจำนวน 58 คน คิดเป็นร้อยละ 59.18 และหายุดงานเกิน 3 วัน 40 คน คิดเป็นร้อยละ 40.82 ตามลำดับ

การเกิดข้อเรียกร้อง/ข้อพิพาทแรงงาน และข้อขัดแย้งภายในจังหวัดอ่างทอง ในช่วงปี 2555 มีการแจ้งข้อเรียกร้อง เกิดขึ้นในสถาน ประกอบการจำนวน 1 แห่ง มีลูกจ้างที่เกี่ยวข้อง 271 คน และมีการเกิดข้อขัดแย้งจำนวน 1 แห่ง มีลูกจ้าง ที่เกี่ยวข้อง 823 คน ข้อเรียกร้องและข้อขัดแย้งที่ เกิดขึ้นได้ยุติลงด้วยการตกลงกันเอง ส่วนข้อพิพาท แรงงานไม่มี

การเลิกจ้างแรงงาน ข้อมูลจาก สำนักงานประกันสังคมจังหวัด สถาน ประกอบการในจังหวัดอ่างทองในปีนี้มีสถาน ประกอบการที่เลิกกิจการ จำนวน 10 แห่ง มีลูกจ้างถูกเลิกจ้าง 440 คน เทียบกับปีที่ผ่านมา ที่มีการเลิกกิจการ จำนวน 5 แห่ง เพิ่มขึ้น 5 แห่ง คิดเป็นอัตราส่วนที่เพิ่มขึ้นร้อยละ 100 ลูกจ้างถูก เลิกจ้าง จำนวน 11 คน เพิ่มขึ้น 429 คน คิดเป็น อัตราส่วนที่เพิ่มขึ้นร้อยละ 3,900 โดยสถาน ประกอบการที่มีการเลิกกิจการมากที่สุดคือ ลูกจ้างน้อยกว่า 10 คน จำนวน 9 แห่ง คิดเป็น ร้อยละ 90 รองลงมาคือ ขนาด 300 - 499 คน จำนวน 1 แห่ง คิดเป็นร้อยละ 10 ตามลำดับ

การประกันสังคม ข้อมูล ปี 2555 (มกราคม - ธันวาคม 2555) จังหวัดอ่างทอง มีสถานประกอบการที่ขึ้นทะเบียนประกันสังคม จำนวน 914 แห่ง เมื่อเทียบกับปีที่ผ่านมา (มกราคม - ธันวาคม 2554) มีสถานประกอบการ ที่ขึ้นทะเบียนประกันสังคมจำนวน 937 แห่ง ลดลง 23 แห่ง คิดเป็นอัตราส่วนที่ลดลงร้อยละ 2.45 ในด้านผู้ประกันตน ปี 2555 มีผู้ประกันตน 11,208 คน เทียบกับปีที่ผ่านมาที่มี จำนวน 11,499 คน ลดลง 241 คน คิดเป็นอัตราส่วน ที่ลดลงร้อยละ 2.10 และมีสถานพยาบาลใน สังกัดประกันสังคมที่เป็นสถานพยาบาลของ รัฐบาลจำนวน 1 แห่ง คิดเป็นร้อยละ 100 และมี สถานพยาบาลนอกสังกัดประกันสังคมที่เป็น สถานพยาบาลของเอกชนจำนวน 1 แห่ง คือ โรงพยาบาลอ่างทองเวชการ 2



กองทุนประกันสังคม ข้อมูล ปี 2555
(มกราคม - ธันวาคม 2555) มีผู้ใช้บริการกองทุน
ประกันสังคม ตามประเภทของประโยชน์ทดแทน
23,459 ราย คิดเป็นร้อยละ 209.31 ของ
ผู้ประกันตนทั้งหมด เมื่อเทียบกับ ปีที่ผ่านมาที่มี
18,776 ราย มีจำนวนเพิ่มขึ้น 4,683 ราย คิดเป็น
อัตราส่วนที่เพิ่มขึ้นร้อยละ 24.94 ประเภท
ประโยชน์ทดแทนที่ผู้ประกันตนใช้บริการสูงสุด
ได้แก่กรณีเจ็บป่วย จำนวน 10,520 คน คิดเป็น
ร้อยละ 44.84 ของผู้ให้บริการทั้งหมด สำหรับ
ปริมาณการจ่ายเงินประโยชน์ทดแทน พบว่าการ
จ่ายเงินกรณีว่างงานมีการจ่ายเงินสูงสุดถึง
42,179,978.76 บาท คิดเป็นร้อยละ 29.05 ของ
เงินประโยชน์ทดแทนที่จ่าย



สภาพเศรษฐกิจจังหวัดอ่างทอง

จังหวัดอ่างทอง เป็นจังหวัดที่อุดมไปด้วยงานหัตถกรรมพื้นถิ่นไม่ว่าจะเป็นการทำอิฐดินเผา งานปั้นตุ๊กตาชาววัง การผลิตเครื่องจักสาน การทำกลอง ทั้งยังเป็นแหล่งกำเนิดเพลงพื้นบ้านลิเก อีกทั้งยังเป็นจังหวัดของวีรชนคนกล้าในศึกบางระจัน มีวัดมากมายกว่า 200 วัด อันเป็นสถานที่ที่นำศึกษาประวัติศาสตร์และเรื่องราวความเป็นมาในอดีตของชาติไทย ตามประวัติศาสตร์สันนิษฐานว่าอ่างทองเป็นขานเมืองของกรุงศรีอยุธยา ซึ่งเดิมมีชื่อว่า “**แขวงเมืองวิเศษชัยชาญ**” ตั้งอยู่ริมฝั่งแม่น้ำน้อย ในสมัยกรุงศรีอยุธยา เมืองอ่างทองมีบทบาทสำคัญในการเป็นเมืองหน้าด่านของกรุงศรีอยุธยาในการสู้รบกับพม่า ทั้งนี้สืบเนื่องมาจากทำเลที่ตั้งของอ่างทองและสภาพภูมิประเทศเป็นที่ราบและมีแม่น้ำสายสำคัญไหลผ่าน คือแม่น้ำเจ้าพระยา ทำให้อ่างทองเป็นเส้นทางเดินทัพและเป็นสมรภูมิที่ใช้ในการสู้รบ ซึ่งในช่วงก่อนกรุงศรีอยุธยาแตกพม่าได้แขวงเมืองวิเศษชัยชาญ และทำให้เกิดการสู้รบที่บ้านบางระจัน จังหวัดสิงห์บุรี และในปลายสมัยกรุงธนบุรี ได้ย้ายที่ตั้งเมืองมาอยู่บริเวณฝั่งแม่น้ำเจ้าพระยาที่บ้านบางแก้ว เรียกชื่อใหม่ว่า “**อ่างทอง**” เนื่องจากเป็นอู่ข้าวอู่น้ำที่เสมือนชุมทรัพย์ที่มีค่า จังหวัดอ่างทอง มีพื้นที่ประมาณ 968.372 ตารางกิโลเมตร ห่างจากกรุงเทพมหานครไปทางทิศเหนือตามทางหลวงแผ่นดินหมายเลข 32 (สายเอเชีย) ระยะทางประมาณ 108 กิโลเมตร และเส้นทางตามลำแม่น้ำเจ้าพระยาถึงตลาดท่าเตียนระยะทางประมาณ 120 กิโลเมตร แบ่งเขตการปกครองออกเป็น 7 อำเภอ คือ อ.แสวงหา อ.โพธิ์ทอง

อ.ไชโย อ.สามโก้ อ.วิเศษชัยชาญ อ.เมืองอ่างทอง และ อ.ป่าโมก รวม 73 ตำบล 513 หมู่บ้าน

อาณาเขตจังหวัดอ่างทอง **ทิศเหนือ** ติดต่อกับ อ.ท่าช้าง จ.สิงห์บุรี **ทิศใต้** ติดต่อกับ อ.ผักไห่ จ.พระนครศรีอยุธยา **ทิศตะวันออก** ติดต่อกับ อ.บางปะหัน จ.พระนครศรีอยุธยา และ อ.ท่าม่วง จ.ลพบุรี **ทิศตะวันตก** ติดต่อกับ อ.เมืองสุพรรณบุรี จ.สุพรรณบุรี

สภาพโดยทั่วไปของจังหวัดอ่างทอง เป็นที่ราบลุ่ม ลักษณะคล้ายอ่าง ไม่มีภูเขาดินเป็นดินเหนียวปนทราย พื้นที่ส่วนใหญ่เหมาะแก่การปลูกข้าว ทำไร่ ทำนา และทำสวน มีแม่น้ำสายสำคัญไหลผ่าน 2 สาย คือแม่น้ำเจ้าพระยาและแม่น้ำน้อย

1. ผลิตภัณฑ์มวลรวมจังหวัด

ผลิตภัณฑ์มวลรวมจังหวัด (GPP) จังหวัดอ่างทอง ปี 2554 มีมูลค่า ณ ราคาประจำปีเท่ากับ 20,346 ล้านบาท อัตราการขยายตัวของผลิตภัณฑ์มวลรวมจังหวัด (GPP) ณ ราคาคงที่มีอัตราการเปลี่ยนแปลงระหว่างปี 2548 - 2554 ในอัตราร้อยละ 1.45, 2.55, 0.84, 0.17, -4.09, -7.63 และ 9.04 ตามลำดับ

สาขาการผลิตของจังหวัดอ่างทองที่มีผลิตภัณฑ์มวลรวมสูงสุดอยู่ที่สาขานอกภาคเกษตร ร้อยละ 79.66 และอยู่ในสาขาภาคเกษตร ร้อยละ 20.34 โดยสาขานอกภาคเกษตรที่สำคัญ 5 อันดับแรกพิจารณาจากผลิตภัณฑ์มวลรวมจังหวัด (GPP) ณ ราคาประจำปี 2554 ได้แก่ (1) สาขาอุตสาหกรรมการผลิต ร้อยละ 27.36 (2) สาขาการขนส่งการขายปลีก ร้อยละ 12.24 (3) สาขาการศึกษา ร้อยละ 11.33 (4) สาขาการขนส่ง ร้อยละ 8.90 และ (5) สาขาบริหารราชการฯ



ร้อยละ 8.77 (แผนภูมิที่ 1 และตารางภาคผนวกที่ 1,2)

ผลิตภัณฑ์มวลรวมจังหวัดต่อหัว (GPP Percapita) จังหวัดอ่างทอง ในปี 2554 เท่ากับ 73,800 บาท เพิ่มขึ้นจากปี 2553 ซึ่งเท่ากับ 67,241 บาท เพิ่มขึ้น 6,559 บาท คิดเป็นอัตราส่วนที่เพิ่มขึ้นร้อยละ 9.75 จัดเป็นลำดับที่ 5 ของภาคและลำดับที่ 43 ของประเทศ (ตามตารางภาคผนวกที่ 3, 4 และแผนภูมิ ที่ 1)

แผนภูมิที่ 1 อัตราการเปลี่ยนแปลงมูลค่าผลิตภัณฑ์มวลรวมจังหวัดอ่างทองที่สำคัญ 5 อันดับแรก ปี 2548- 2554



ที่มา : สำนักงานคณะกรรมการพัฒนาการเศรษฐกิจและสังคมแห่งชาติ (สศช.)

2. ดัชนีราคาผู้บริโภค

ดัชนีราคาผู้บริโภคของจังหวัดอ่างทอง ปี 2555 เท่ากับ 118.9 เทียบกับปี 2554 เท่ากับ 116.0 สูงขึ้นร้อยละ 2.5 โดยดัชนีหมวดอื่นๆ ไม่ใช่อาหารและเครื่องดื่ม สูงขึ้นร้อยละ 2.2 จากการสูงขึ้นของหมวดพาหนะ การขนส่ง และการสื่อสารสูงขึ้นร้อยละ 3.3 และดัชนีราคาหมวดอาหารและเครื่องดื่มสูงขึ้นร้อยละ 2.8 จากการสูงขึ้นของหมวดข้าว แป้ง และผลิตภัณฑ์จากแป้งสูงขึ้นร้อยละ 4.7 หมวดผักและผลไม้สูงขึ้นร้อยละ 5.9 (รายละเอียดตามตารางภาคผนวกที่ 5 และตารางที่ 1)

สำหรับอัตราเงินเฟ้อของจังหวัดอ่างทอง ปี 2555 (มกราคม – ธันวาคม 2555) เท่ากับ 2.5 (ในระดับประเทศ ปี 2555 เท่ากับร้อยละ 3.0) ซึ่งเมื่อเทียบกับช่วงเดียวกันของปีที่ผ่านมาเพิ่มขึ้นร้อยละ 0.2 (รายละเอียดตามตารางภาคผนวกที่ 6)

ตารางที่ 1 ดัชนีราคาผู้บริโภคจังหวัดอ่างทอง จำแนกตามประเภทของดัชนีและหมวดสินค้า ปี 2555

หมวด	ดัชนี		อัตราการเปลี่ยนแปลง
	ม.ค.-ธ.ค. 55	ม.ค.-ธ.ค. 54	
ดัชนีราคาผู้บริโภค	118.9	116.0	2.5
หมวดอาหารและเครื่องดื่ม	135.1	131.4	2.8
หมวดอื่นๆ ที่ไม่ใช่อาหารและเครื่องดื่ม	105.3	103.0	2.2
ดัชนีราคาผู้บริโภคพื้นฐาน	107.2	105.9	1.2

ที่มา : สำนักงานพาณิชย์จังหวัดอ่างทอง

หมายเหตุ: ดัชนีราคาผู้บริโภคพื้นฐาน คือ ดัชนีราคาผู้บริโภคทั่วไปหักรายการสินค้ากลุ่มอาหารสดและสินค้ากลุ่มพลังงาน

3. การจดทะเบียนนิติบุคคลตั้งใหม่

ในปี พ.ศ.2555 (มกราคม – ธันวาคม 2555) จังหวัดอ่างทองมีการจดทะเบียนนิติบุคคลตั้งใหม่ทั้งสิ้น 82 แห่ง แบ่งเป็นห้างหุ้นส่วนจำกัด จำนวน 53 แห่ง (ร้อยละ 64.63) บริษัทจำกัด 21 แห่ง (ร้อยละ 25.61) และบริษัทมหาชนจำกัด จำนวน 8 แห่ง (ร้อยละ 9.76) อุตสาหกรรมที่มีการจดทะเบียนนิติบุคคลตั้งใหม่สูงสุด ได้แก่ สาขาการก่อสร้าง จำนวน 17 แห่ง รองลงมาคือ สาขาการขนส่ง ขายปลีก จำนวน 14 แห่ง สาขาการให้บริการชุมชน จำนวน 13 แห่ง สาขาการผลิต จำนวน 12 แห่ง สาขาโรงแรมและภัตตาคาร และสาขาขนส่ง สถานที่เก็บสินค้ามีจำนวน 6



แห่งเท่ากัน ตามลำดับ ในปีนี้มีการจดทะเบียน
เพิ่ม 82 แห่ง จากที่มีอยู่เดิม 227 แห่ง ทำให้
คงมีสถานประกอบการจำนวน 309 แห่ง (ตาม
ตารางภาคผนวกที่ 7, แผนภูมิที่ 2 และตารางที่ 2)
ตารางที่ 2 การจดทะเบียนของนิติบุคคลปี พ.ศ. 2555

จำนวน สปก. (แห่ง)	จดทะเบียน เพิ่ม (แห่ง)	เลิก กิจการ (แห่ง)	โอนย้าย (แห่ง)	คงเหลือ (แห่ง)
227	82	-	-	309

ที่มา : สำนักงานพัฒนาธุรกิจการค้าจังหวัดอ่างทอง

แผนภูมิที่ 2 จำนวนการจดทะเบียนของนิติบุคคล
ตั้งใหม่จังหวัดอ่างทอง จำแนกตามหมวดธุรกิจ
ปี พ.ศ. 2555

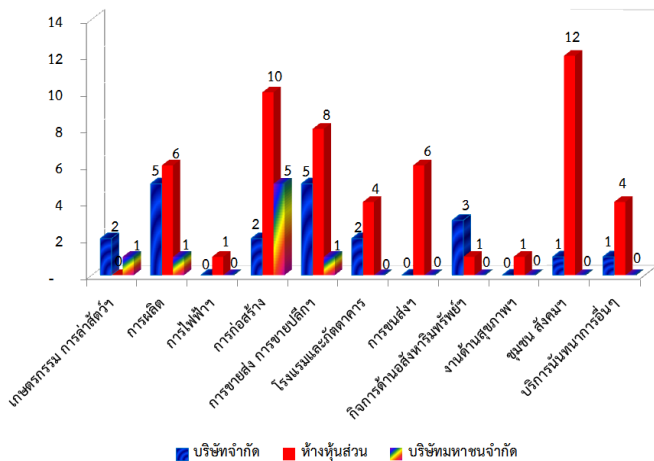

ที่มา : สำนักงานพัฒนาธุรกิจการค้าจังหวัดอ่างทอง

เมื่อพิจารณาทุนจดทะเบียนของนิติ-
บุคคลตั้งใหม่ พบว่า มีทุนจดทะเบียนทั้งสิ้น
106.25 ล้านบาท แบ่งเป็นบริษัทจำกัด 51 ล้าน
บาท ห้างหุ้นส่วนจำกัด 44.25 ล้านบาท และ
บริษัทมหาชนจำกัด 11 ล้านบาท โดยธุรกิจที่มี
ทุนจดทะเบียนมากที่สุด ได้แก่ สาขาการผลิต มี
ทุนจดทะเบียน 40.90 ล้านบาท รองลงมาคือ
สาขาการก่อสร้าง มีทุนจดทะเบียน 21.20 ล้าน
บาท สาขาการขายส่ง การขายปลีกฯ มีทุนจด
ทะเบียน 12.90 ล้านบาท สาขาการโรงแรมและ
ภัตตาคาร มีทุนจดทะเบียน 8.5 ล้านบาท สาขา
กิจกรรมด้านบริการชุมชน สังคมฯ มีทุนจด

ทะเบียน 5.42 ล้านบาท ตามลำดับ (รายละเอียด
ปรากฏในตารางภาคผนวกที่ 7)

สำหรับการจดทะเบียนโรงงาน
อุตสาหกรรมใหม่ ในจังหวัดอ่างทอง พบว่าในปี
นี้มีการจดทะเบียนโรงงานใหม่ จำนวน 13 โรง คือ
ประเภทอุตสาหกรรมการเกษตร จำนวน 1 โรง
โดยมีเงินทุนจดทะเบียน 114.94 ล้านบาท
คนงาน 20 คน ประเภทอุตสาหกรรมพลาสติก
จำนวน 2 โรง เงินทุนจดทะเบียน 14.02 ล้าน
บาท คนงาน 19 คน ประเภทอุตสาหกรรม
อโลหะจำนวน 3 โรง เงินทุนจดทะเบียน 59
ล้านบาท คนงาน 26 คน ประเภทอุตสาหกรรม
ผลิตภัณฑ์โลหะ จำนวน 1 โรง เงินทุนจด
ทะเบียน 3.3 ล้านบาท คนงาน 8 คน ประเภท
อุตสาหกรรมเครื่องจักรกล จำนวน 1 โรง เงินทุน
จดทะเบียน 1.53 ล้านบาท คนงาน 5 คน
ประเภทอุตสาหกรรมขนส่งฯ จำนวน 3 โรง
เงินทุนจดทะเบียน 25.45 ล้านบาท คนงาน 33
คนและประเภทอุตสาหกรรมอื่นๆ จำนวน 2 โรง
เงินทุนจดทะเบียน 10.7 ล้านบาท คนงาน 4 คน
มีการจดทะเบียนเลิกกิจการ 5 โรง รวมกับที่มีอยู่
เดิม 465 โรง ทำให้มีโรงงานอุตสาหกรรมที่มี
การจดทะเบียนโรงงานคงเหลือ จำนวน 473
โรง เงินทุนจดทะเบียนทั้งสิ้น 1.93 หมื่นล้าน
บาท คนงาน 7,642 คน (ตามตารางภาคผนวกที่
8 และตารางที่ 3)

ตารางที่ 3 การจดทะเบียนของโรงงาน
อุตสาหกรรมใหม่ ปี พ.ศ. 2555

จำนวน สปก. ปี 2554 (แห่ง)	จดทะเบียน เพิ่ม (แห่ง)	เลิก กิจการ (แห่ง)	โอนย้าย (แห่ง)	คงเหลือ (แห่ง)
465	13	5	-	473

ที่มา : สำนักงานอุตสาหกรรมจังหวัดอ่างทอง



สถานการณ์แรงงานจังหวัดอ่างทอง

สถานการณ์แรงงานจังหวัดอ่างทอง ปี พ.ศ. 2555 ขอนำเสนอข้อมูลในประเด็นต่าง ๆ ตามลำดับคือ

- 1) กำลังแรงงาน การมีงานทำ การว่างงาน
- 2) การส่งเสริมการมีงานทำ
- 3) การพัฒนาศักยภาพแรงงาน
- 4) การคุ้มครองแรงงานและสวัสดิการ
- 5) การประกันอุบัติเหตุจากการทำงาน
- 6) การประกันสังคม

1) กำลังแรงงาน การมีงานทำ การว่างงาน

1.1 โครงสร้างประชากร

สำนักงานสถิติจังหวัดอ่างทอง ได้ดำเนินการสำรวจภาวะการดำเนินงานของประชากร โดย ปี พ.ศ. 2555 สรุปรายละเอียดได้ดังนี้ จังหวัดอ่างทองมีประชากรอายุ 15 ปีขึ้นไปเฉลี่ยทั้งสิ้น 233,068 คน เมื่อเทียบกับปีที่ผ่านมาที่มีจำนวน 231,381 คน เพิ่มขึ้น 1,687 คน คิดเป็นร้อยละที่เพิ่มขึ้น 0.73 โดยสัดส่วนของประชากรเพศหญิงมีมากกว่าเพศชายเล็กน้อย กล่าวคือเพศหญิงมี 123,623 คน คิดเป็นร้อยละ 53.04 ขณะที่เพศชาย มีจำนวน 109,446 คน คิดเป็นร้อยละ 46.97 (รายละเอียดปรากฏตามตารางภาคผนวกที่ 9, แผนภูมิที่ 1, และตารางที่ 1)

แผนภูมิที่ 1 โครงสร้างประชากรจังหวัดอ่างทอง
ปี พ.ศ. 2555 (ม.ค. - ธ.ค. 2555)

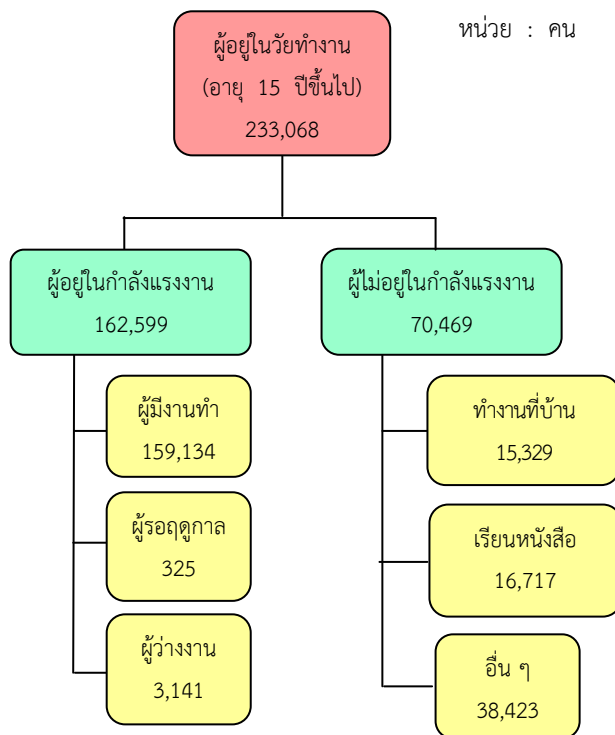

ที่มา : สำนักงานสถิติจังหวัดอ่างทอง

ในกลุ่มผู้อยู่ในวัยทำงาน (ผู้มีอายุ 15 ปีขึ้นไป) จำนวน 233,068 คน พบว่าเป็นผู้อยู่ในกำลังแรงงาน 162,599 คน โดยจำแนกเป็นผู้มีงานทำ 159,134 คน คิดเป็นร้อยละ 97.87 ของผู้อยู่ในกำลังแรงงานทั้งหมด ขณะที่เป็นผู้ว่างงาน 3,141 คน คิดเป็นร้อยละ 1.93 ของผู้อยู่ในกำลังแรงงาน เมื่อเปรียบเทียบการมีงานทำระหว่างเพศในปีนี้พบว่าเพศหญิงมีอัตราส่วนของการมีงานทำ หรืออัตราการจ้างงานสูงกว่าเพศชายเล็กน้อย (คำนวณจากผู้มีงานทำต่อผู้อยู่ในกำลังแรงงานจำแนกตามเพศ) กล่าวคือ เพศหญิงมีอัตราการจ้างงานร้อยละ 98.04 ขณะที่เพศชายมีอัตราการจ้างงานร้อยละ 97.71 และเมื่อพิจารณาในภาพรวม



จะพบว่าอัตราการมีงานทำ ซึ่งคำนวณจากสัดส่วนผู้มีงานทำต่อผู้อยู่ในกำลังแรงงานมีอัตราการร้อยละ 97.87 นั้นหมายความว่าผู้อยู่ในกำลังแรงงาน 100 คน จะมีงานทำประมาณ 98 คน ซึ่งอัตราการจ้างงานในภาพรวมปีนี้ มีสัดส่วนลดลงกว่าปีที่แล้วที่มีร้อยละ 98.05 ขณะที่อัตราการว่างงานซึ่งคำนวณจากผู้ว่างงานต่อผู้อยู่ในกำลังแรงงานจำแนกตามเพศ พบว่า มีอัตราว่างงานรวมร้อยละ 1.93 โดยเพศชายมีอัตราการว่างงานร้อยละ 2.24 ขณะที่เพศหญิงมีอัตราการว่างงานร้อยละ 1.60 (ตารางที่ 1)

สำหรับตัวเลขในกลุ่มของผู้ที่ไม่อยู่ในกำลังแรงงาน ซึ่งมีจำนวน 70,469 คน พบว่าเป็นผู้ทำงานที่บ้าน จำนวน 15,329 คน คิดเป็นร้อยละ 21.75 เรียนหนังสือ จำนวน 16,717 คน คิดเป็นร้อยละ 23.72 เด็ก คนชราที่ไม่สามารถทำงานได้และอื่นๆ จำนวน 38,423 คน คิดเป็นร้อยละ 54.52 (ตารางภาคผนวกที่ 9 และตารางที่ 1)

ตารางที่ 1 ประชากรจังหวัดอ่างทอง จำแนกตามเพศ และสถานภาพแรงงาน ปี พ.ศ. 2555 (ม.ค. - ธ.ค. 55)

สถานภาพแรงงาน	ปี 2555			ปี 2554
	ชาย	หญิง	รวม	รวม
ประชากรอายุ 15 ปีขึ้นไป	109,446	123,623	233,068	231,381
ผู้อยู่ในกำลังแรงงาน	83,174	79,426	162,599	162,444
- ผู้มีงานทำ	81,266	77,868	159,134	159,270
- ผู้ว่างงาน	1,867	1,274	3,141	2,839
- กำลังแรงงานที่รอฤดูกาล	41	284	325	335
ผู้ไม่อยู่ในกำลังแรงงาน	20,522	44,197	70,469	68,938
- ทำงานที่บ้าน	1,346	13,984	15,329	16,433
- เรียนหนังสือ	8,115	8,602	16,717	17,257
- อื่น ๆ	16,811	21,612	38,423	35,249
อัตราการจ้างงานต่อกำลังแรงงาน	97.71	98.04	97.87	98.05
อัตราการว่างงาน	2.24	1.60	1.93	1.75

ที่มา : สำนักงานสถิติจังหวัดอ่างทอง

หมายเหตุ :

1. อัตราการจ้างงานต่อกำลังแรงงานจังหวัด = $\frac{\text{ผู้มีงานทำในจังหวัด} \times 100}{\text{ผู้อยู่ในกำลังแรงงานในจังหวัด}}$
2. อัตราการว่างงานจังหวัด = $\frac{\text{ผู้ว่างงานในจังหวัด} \times 100}{\text{ผู้อยู่ในกำลังแรงงานในจังหวัด}}$

1.2 จำนวนผู้มีงานทำ

เมื่อพิจารณาผู้มีงานทำตามอาชีพและเพศ ในปี 2555 พบว่าอาชีพที่มีผู้ทำงานมากที่สุด 5 อันดับแรก คือ (1) ผู้ปฏิบัติงานที่มีฝีมือด้านเกษตรและประมงจำนวน 34,185 คน คิดเป็นร้อยละ 21.48 เป็นเพศชายร้อยละ 54.91 เพศหญิงร้อยละ 45.09 (2) ผู้ปฏิบัติการโรงงานและเครื่องจักรและผู้ปฏิบัติงานด้านการประกอบ 28,659 คน คิดเป็นร้อยละ 18.01 เป็นเพศชายร้อยละ 52.71 เพศหญิงร้อยละ 47.29 (3) พนักงานบริการและพนักงานในร้านค้าและตลาด 28,280 คน คิดเป็นร้อยละ 17.77 เป็นเพศชายร้อยละ 37.98 เพศหญิงร้อยละ 62.02 (4) ผู้ปฏิบัติงานด้านความสามารถทางฝีมือฯ 25,240 คน คิดเป็นร้อยละ 15.86 เป็นเพศชายร้อยละ 63.18 เพศหญิงร้อยละ 36.82 (5) อาชีพขั้นพื้นฐานต่างๆ ในด้านการขายและการให้บริการ 20,183 คน คิดเป็นร้อยละ 12.68 เป็นเพศชายร้อยละ 51.59 เพศหญิงร้อยละ 48.41 (ตารางภาคผนวก 10 และแผนภูมิที่ 2)

แผนภูมิที่ 2 ผู้มีงานทำจังหวัดอ่างทอง จำแนกตามอาชีพและเพศ (5 อันดับแรก) ปี พ.ศ. 2555

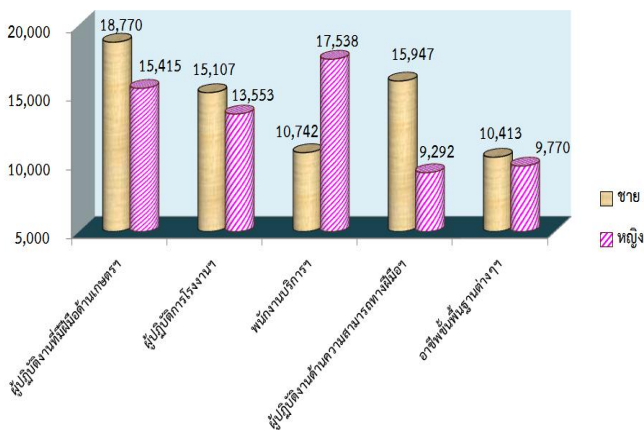

ที่มา : สำนักงานสถิติจังหวัดอ่างทอง

หากศึกษาถึงระดับการศึกษาของผู้มีงานทำพบว่า ผู้มีงานทำส่วนใหญ่มีการศึกษาต่ำกว่าประถมศึกษา จำนวน 47,190 คน คิดเป็นร้อยละ 29.65 รองลงมาเป็นผู้มีการศึกษาระดับมัธยมศึกษาตอนต้น 30,477 คน คิดเป็นร้อยละ 19.15 อุดมศึกษาจำนวน 26,411 คน คิดเป็นร้อยละ 16.60 ประถมศึกษาจำนวน 26,278 คน คิดเป็นร้อยละ 16.51 มัธยมศึกษาตอนปลายจำนวน 24,541 คน คิดเป็นร้อยละ 15.42 และไม่มีการศึกษา จำนวน 2,441 คน คิดเป็นร้อยละ 1.53 และไม่ทราบระดับการศึกษา จำนวน 1,752 คน คิดเป็นร้อยละ 1.10 และการศึกษาอื่นๆ จำนวน 41 คน คิดเป็นร้อยละ 0.03 ตามลำดับ (ตารางภาคผนวกที่ 11 แผนภูมิที่ 3)

แผนภูมิที่ 3 ผู้มีงานทำจังหวัดอ่างทอง จำแนกตามระดับการศึกษา ปี พ.ศ. 2555

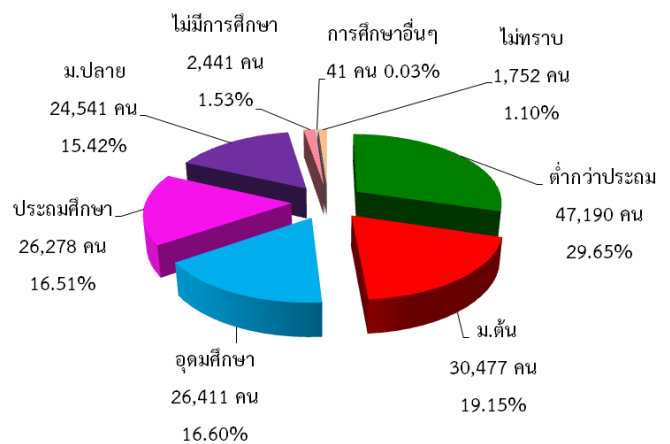

ที่มา : สำนักงานสถิติจังหวัดอ่างทอง

ผู้มีงานทำจำแนกตามประเภทอุตสาหกรรม ในจำนวนผู้มีงานทำทั้งหมด 159,134 คน พบว่าทำงานในภาคเกษตรกรรม 43,656 คน คิดเป็นร้อยละ 27.43 ของผู้มีงานทำทั้งหมด ส่วนผู้ทำงานนอกภาคเกษตรกรรม มีจำนวน 115,478 คน คิดเป็นร้อยละ 72.57 ของผู้มีงานทำทั้งหมด เนื่องจากภาคการผลิตของภาคนอกเกษตรกรรมมีรายได้แน่นอน มีความมั่นคง

และมีสวัสดิการที่ดีกว่า ทำให้ผู้มีงานทำในภาคนี้ จะสูงกว่าภาคเกษตรกรรม

ผู้มีงานทำนอกภาคเกษตรกรรมสูงสุด 5 อันดับแรก คือ การผลิต จำนวน 41,523 คน คิดเป็นร้อยละ 26.71 รองลงมา คือ การขายส่ง การขายปลีก จำนวน 24,014 คน คิดเป็นร้อยละ 15.09 สาขาการก่อสร้าง จำนวน 11,804 คน คิดเป็นร้อยละ 7.42 สาขาการบริหารราชการ จำนวน 8,416 คน คิดเป็นร้อยละ 5.29 และสาขากิจกรรมโรงแรมฯ จำนวน 6,762 คน หรือร้อยละ 4.25 ตามลำดับ (ตารางภาคผนวก 12 และแผนภูมิที่ 4)

แผนภูมิที่ 4 ผู้มีงานทำจังหวัดอ่างทอง จำแนกตาม ประเภทอุตสาหกรรมสาขานอกภาคเกษตรกรรม

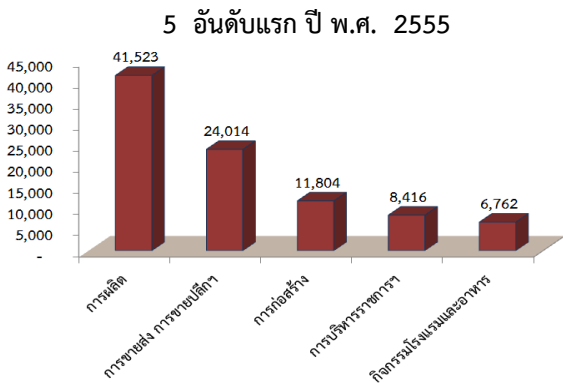

ที่มา : สำนักงานสถิติจังหวัดอ่างทอง

ในด้านสถานภาพการทำงานของผู้มีงานทำพบว่าส่วนใหญ่ทำงานเป็นลูกจ้างเอกชน จำนวน 71,737 คน คิดเป็นร้อยละ 45.08 รองลงมาคือทำงานส่วนตัว จำนวน 45,685 คน คิดเป็นร้อยละ 28.71 ช่วยธุรกิจครอบครัว จำนวน 21,066 คน คิดเป็นร้อยละ 13.24 ลูกจ้างของรัฐบาล จำนวน 17,808 คน คิดเป็นร้อยละ 11.19 ผู้มีงานทำที่มีสถานภาพเป็น นายจ้าง จำนวน 2,662 คน คิดเป็นร้อยละ 1.67 และการรวมกลุ่ม จำนวน 177 คน คิดเป็นร้อยละ 0.11 ตามลำดับ (ตามตารางที่ 2 และแผนภูมิที่ 5)

แผนภูมิที่ 5 ผู้มีงานทำจังหวัดอ่างทอง จำแนกตาม สถานภาพการทำงาน ปี พ.ศ. 2555

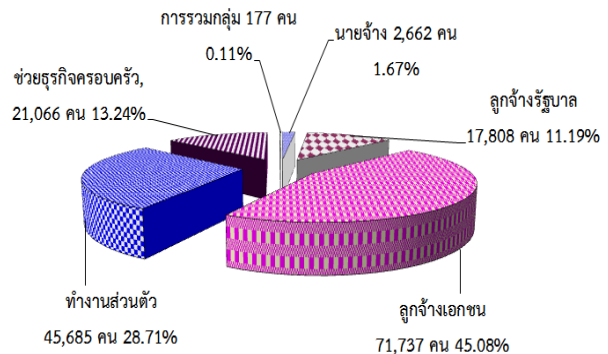

ที่มา : สำนักงานสถิติจังหวัดอ่างทอง

ตารางที่ 2 ผู้มีงานทำจังหวัดอ่างทอง จำแนกตาม สถานภาพการทำงาน ปี 2555

สถานภาพการทำงาน	ชาย	หญิง	รวม
นายจ้าง	1,915	747	2,662
ลูกจ้างรัฐบาล	8,600	9,208	17,808
ลูกจ้างเอกชน	38,015	33,722	71,737
ทำงานส่วนตัว	23,735	21,949	45,685
ช่วยธุรกิจครอบครัว	9,001	12,065	21,066
การรวมกลุ่ม	0	177	177
รวม	81,266	77,868	159,134

ที่มา : สำนักงานสถิติจังหวัดอ่างทอง

1.3 ผู้ว่างงาน

ผู้ว่างงานในจังหวัดอ่างทอง มีจำนวน 3,141 คน คิดเป็นร้อยละ 1.93 ของผู้อยู่ในกำลังแรงงานในจำนวนผู้ว่างงานนี้ เมื่อจำแนกตามเพศพบว่าผู้ว่างงานเป็นเพศชายมากกว่าเพศหญิง โดยเป็นเพศชาย จำนวน 1,867 คน คิดเป็นร้อยละ 59.44 ของจำนวนผู้ว่างงาน เป็นเพศหญิง จำนวน 1,274 คน คิดเป็นร้อยละ 40.56 (ตามแผนภูมิที่ 6 และตารางภาคผนวกที่ 9)

แผนภูมิที่ 6 ร้อยละผู้ว่างงาน จำแนกตามเพศ ของ
จังหวัดอ่างทอง ปี 2555

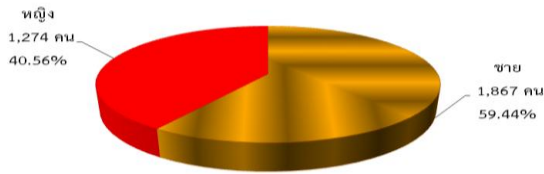

ที่มา : สำนักงานสถิติจังหวัดอ่างทอง

1.4 แรงงานนอกระบบ

สำหรับแรงงานนอกระบบข้อมูลของปี 2555 จากผลการศึกษาของสำนักงานสถิติ พบว่า ผู้มีงานทำอยู่ในแรงงานนอกระบบจังหวัดอ่างทองมีจำนวน 79,037 คน คิดเป็นร้อยละ 49.06 ของผู้มีงานทำทั้งหมด เมื่อเทียบกับปี 2554 ที่มีจำนวน 89,452 คน ลดลง 10,415 คน คิดเป็นร้อยละที่ลดลงร้อยละ 11.64 ทั้งนี้แรงงานนอกระบบเหล่านี้จะทำงานนอกภาคเกษตรเป็นส่วนใหญ่ กล่าวคือ มีจำนวน 40,363 คน คิดเป็นร้อยละ 51.07 ขณะที่ในภาคเกษตรมี 38,673 คน (ร้อยละ 48.93) ซึ่งกลุ่มนอกภาคเกษตรนี้ เมื่อจำแนกตามประเภทอุตสาหกรรมและเพศ พบว่าอุตสาหกรรมที่มีจำนวนแรงงานนอกระบบสูงสุด 5 อันดับแรก คือ 1) การขายส่ง การขายปลีกฯ จำนวน 11,427 คน (ร้อยละ 28.31) เป็นชายร้อยละ 34.59 เป็นหญิงร้อยละ 65.41 การผลิต จำนวน 6,688 คน (ร้อยละ 16.57) เป็นชายร้อยละ 38.31 เป็นหญิงร้อยละ 61.69) ที่พักแรมและบริการด้านอาหารจำนวน 6,550 คน (ร้อยละ 16.23) เป็นชายร้อยละ 38.29 เป็นหญิงร้อยละ 61.71) การก่อสร้าง จำนวน 6,286 คน (ร้อยละ 15.57) เป็นชายร้อยละ 73.66 เป็นหญิงร้อยละ 26.33) การขนส่ง จำนวน 2,841 คน (ร้อยละ 7.04) เป็นชายร้อยละ 87.89 เป็นหญิง

ร้อยละ 12.11 (ตามตารางภาคผนวกที่ 13 และแผนภูมิที่ 7)

แผนภูมิที่ 7 ผู้มีงานทำที่อยู่ในแรงงานนอกระบบ
จังหวัดอ่างทอง จำแนกตามประเภทอุตสาหกรรม
และเพศ (5 อันดับแรก) พ.ศ. 2555

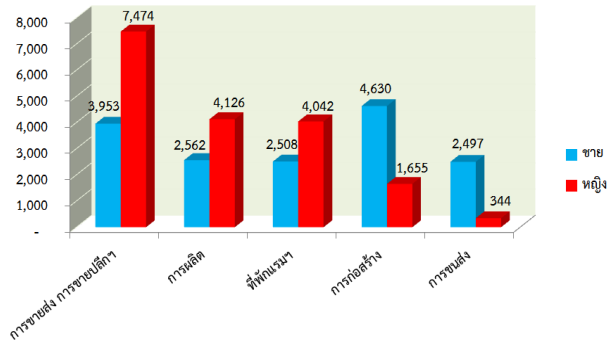

ที่มา : สำนักงานสถิติจังหวัดอ่างทอง

เมื่อพิจารณาแรงงานนอกระบบจำแนกตามอาชีพและเพศ พบว่ามีงานทำในอาชีพต่างๆ สูงสุด 5 อันดับแรก คือ 1) ด้านการเกษตรและประมง จำนวน 31,497 คน (ร้อยละ 39.85) เป็นชายร้อยละ 54.03 เป็นหญิงร้อยละ 45.97 2) พนักงานบริการ จำนวน 19,002 คน (ร้อยละ 24.04) เป็นชายร้อยละ 34 เป็นหญิงร้อยละ 66 3) อาชีพพื้นฐานต่างๆ จำนวน 11,366 คน (ร้อยละ 14.38) เป็นชายร้อยละ 53.36 เป็นหญิงร้อยละ 46.64 4) ด้านความสามารถทางฝีมือ จำนวน 8,307 คน (ร้อยละ 10.51) เป็นชายร้อยละ 59.65 เป็นหญิงร้อยละ 40.35 5) ผู้ปฏิบัติงานโรงงานเครื่องจักร จำนวน 5,244 คน (ร้อยละ 6.63) เป็นชายร้อยละ 81.64 เป็นหญิงร้อยละ 18.36 (ตามตารางภาคผนวกที่ 14 และแผนภูมิที่ 8)

แผนภูมิที่ 8 จำนวนผู้ปฏิบัติงานที่อยู่ในแรงงานนอกระบบจังหวัดอ่างทอง จำแนกตามอาชีพ (5 อันดับแรก) พ.ศ. 2555

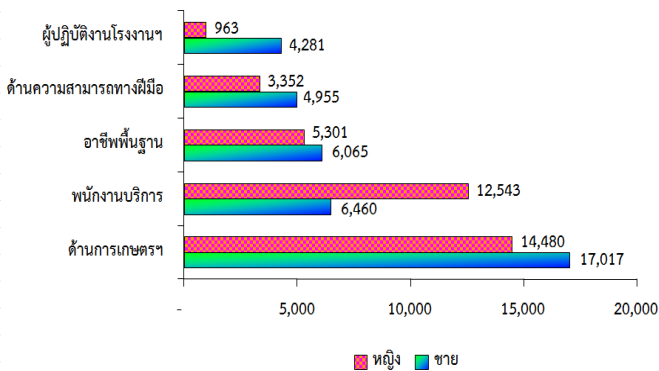

ที่มา : สำนักงานสถิติจังหวัดอ่างทอง

แรงงานนอกระบบจำแนกตามระดับการศึกษาและเพศ พบว่าแรงงานนอกระบบส่วนใหญ่มีการศึกษาในระดับต่ำกว่าประถมศึกษา คือมีจำนวน 32,922 คน (ร้อยละ 41.65) เป็นชายร้อยละ 43.95 เป็นหญิงร้อยละ 56.05 รองลงมาคือระดับประถมศึกษา จำนวน 17,732 คน (ร้อยละ 22.43) เป็นชายร้อยละ 56.31 เป็นหญิงร้อยละ 43.68 และระดับมัธยมศึกษาตอนต้น 12,630 คน (ร้อยละ 15.98) เป็นชายร้อยละ 54.81 เป็นหญิงร้อยละ 45.19 (ตามตารางภาคผนวกที่ 15 และแผนภูมิที่ 9)

แผนภูมิที่ 9 ผู้มีงานทำที่อยู่ในแรงงานนอกระบบในจังหวัดอ่างทองจำแนกตามระดับการศึกษาและเพศ พ.ศ. 2555

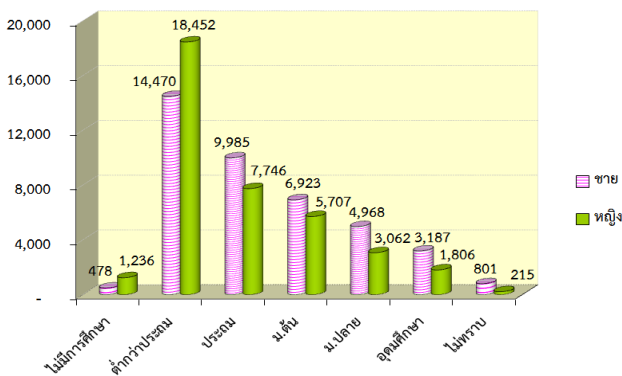

ที่มา : สำนักงานสถิติจังหวัดอ่างทอง

เมื่อพิจารณาแรงงานนอกระบบ จำแนกตามอายุและเพศ พบว่าส่วนใหญ่มีอายุในช่วง 60 ปีขึ้นไป มีจำนวน 15,755 คน (ร้อยละ 19.93) เป็นชายร้อยละ 51.89 เป็นหญิงร้อยละ 48.11 รองลงมาคืออายุ 45-49 ปี จำนวน 11,360 คน (ร้อยละ 14.37) เป็นชายร้อยละ 47.39 เป็นหญิงร้อยละ 52.61 และผู้มีอายุ 55-59 ปี มีจำนวน 11,533 คน (ร้อยละ 14.59) เป็นชายร้อยละ 42.49 เป็นหญิงร้อยละ 57.51 ส่วนช่วงอายุ 15-19 ปี มีน้อยที่สุด 2,184 คน (ร้อยละ 2.76) เป็นชายร้อยละ 80.91 เป็นหญิงร้อยละ 19.09 จะเห็นได้ว่าแรงงานนอกระบบส่วนใหญ่จะเป็นผู้สูงอายุมากกว่ากลุ่มหนุ่มสาว เนื่องจากผู้อยู่ในกลุ่มแรงงานนอกระบบทำงานในภาคเกษตรกรรมเป็นส่วนใหญ่และประกอบอาชีพอิสระเป็นอาชีพเสริม (ตามตารางภาคผนวกที่ 16 และแผนภูมิที่ 10)

แผนภูมิที่ 10 จำนวนผู้มีงานทำที่อยู่ในแรงงานนอกระบบจังหวัดอ่างทอง จำแนกตามอายุและเพศ พ.ศ. 2555

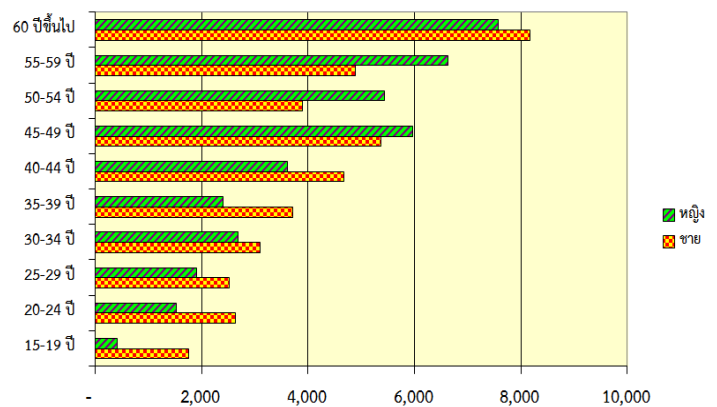

ที่มา : สำนักงานสถิติจังหวัดอ่างทอง



2) การส่งเสริมการมีงานทำ

2.1 การจัดหางานในประเทศ

ภารกิจส่งเสริมให้ประชาชนมีงานทำ เป็นภารกิจหลักของกระทรวงแรงงาน ซึ่งดำเนินการโดยสำนักงานจัดหางานจังหวัด อ่างทอง การส่งเสริมการมีงานทำในรูปแบบการจัดหางานมีทั้งการหางานในประเทศและต่างประเทศ โดยการจัดหางานในจังหวัดอ่างทอง ในช่วงปี 2555 (มกราคม-ธันวาคม 2555) มีตำแหน่งงานว่างที่แจ้งผ่านสำนักงานจัดหางานจังหวัดอ่างทอง จำนวน 376 อัตรา เมื่อเทียบกับปีที่ผ่านมาที่มีจำนวน 502 อัตรา มีจำนวนลดลง 126 อัตรา คิดเป็นอัตราส่วนที่ลดลงร้อยละ 25.10 ขณะที่ ผู้ลงทะเบียนสมัครงานในปีนี้มีจำนวน 6,677 คน เมื่อเทียบกับปีที่ผ่านมาที่มีจำนวน 5,383 คน เพิ่มขึ้นจำนวน 1,294 คน คิดเป็นอัตราส่วนที่เพิ่มขึ้นร้อยละ 24.04 และการบรรจุงานในปีนี้มีจำนวน 3,914 คน เมื่อเทียบกับปีที่ผ่านมาที่มีจำนวน 2,735 คน มีจำนวนเพิ่มขึ้น 1,179 คน คิดเป็นอัตราส่วนที่เพิ่มขึ้นร้อยละ 43.11 คน (ตามตารางภาคผนวกที่ 17 และแผนภูมิที่ 11)

แผนภูมิที่ 11 เปรียบเทียบตำแหน่งงานว่าง / การสมัครงาน/การบรรจุงาน ปี พ.ศ. 2554 กับ ปี พ.ศ.2555

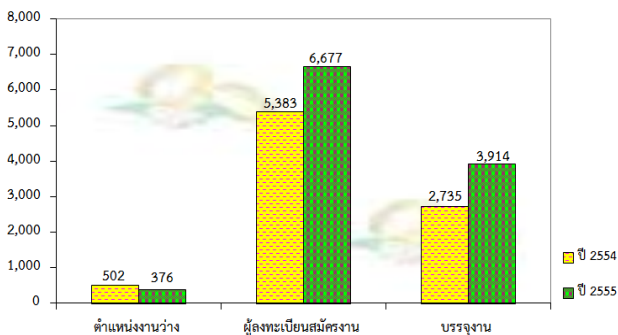

ที่มา : สำนักงานจัดหางานจังหวัดอ่างทอง

สำหรับตำแหน่งงานว่างจำแนกตามเพศปี 2555 (มกราคม-ธันวาคม 2555) จำนวน 376 อัตรา เป็นเพศชาย จำนวน 33 อัตรา คิดเป็นร้อยละ 8.78 เพศหญิง จำนวน 29 อัตรา คิดเป็นร้อยละ 7.71 ไม่ระบุเพศ จำนวน 314 อัตรา คิดเป็นร้อยละ 83.51

สำหรับผู้ลงทะเบียนสมัครงานในปีนี้มีจำนวนผู้สมัคร 6,677 คน เป็นหญิงมากกว่าชาย คือ เป็นหญิง 4,390 คน คิดเป็นร้อยละ 65.75 และเป็นชาย 2,287 คน คิดเป็นร้อยละ 34.25 และการบรรจุงาน มีผู้ได้รับการบรรจุทั้งสิ้น 3,914 คน โดยสัดส่วนของเพศหญิงได้รับการบรรจุงานมากกว่าเพศชาย คือ เป็นหญิง 2,548 คน คิดเป็นร้อยละ 65.10 เป็นชาย 1,366 คน คิดเป็นร้อยละ 34.90 (ตารางภาคผนวก 17 และแผนภูมิที่ 12)

แผนภูมิที่ 12 ตำแหน่งงานว่าง / ผู้สมัครงาน / การบรรจุงานในจังหวัดอ่างทอง จำแนกตามเพศ

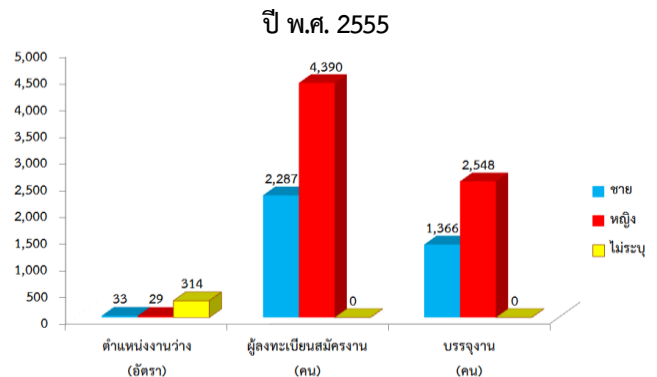

ที่มา : สำนักงานจัดหางานจังหวัดอ่างทอง

สำหรับตำแหน่งงานว่างตามระดับการศึกษา ปี 2555 พบว่าตำแหน่งงานว่างระดับที่ต้องการสูงสุดคือ ระดับมัธยมศึกษาที่มีความต้องการ 191 อัตรา คิดเป็นร้อยละ 50.80 รองลงมาเป็นระดับประถมศึกษาและต่ำกว่า 77 อัตรา คิดเป็นร้อยละ 20.48 ,ระดับ ปวช. 52 อัตรา คิดเป็นร้อยละ 13.83 ,ระดับปริญญาตรี

30 อัตรา คิดเป็นร้อยละ 7.98 , ระดับ ปวส. 23 อัตรา คิดเป็นร้อยละ 6.12 และระดับอนุปริญญา 3 อัตรา คิดเป็นร้อยละ 0.80 ตามลำดับ ขณะที่ **ผู้ลงทะเบียนสมัครงานปีนี้ ส่วนใหญ่เป็นผู้ที่มีการศึกษาระดับมัธยมศึกษา 3,864 คน คิดเป็นร้อยละ 57.87 รองลงมาประถมศึกษา และต่ำกว่า 878 คน คิดเป็นร้อยละ 13.15 , ระดับปวส. 677 คน คิดเป็นร้อยละ 10.14, ระดับ ปวช. 644 คน คิดเป็นร้อยละ 9.64, ระดับปริญญาตรี 586 คน คิดเป็นร้อยละ 8.78, ระดับอนุปริญญา 18 คน คิดเป็นร้อยละ 0.27 และระดับปริญญาโท 10 คน คิดเป็นร้อยละ 0.15 ตามลำดับ**

ส่วนการบรรจุงานระดับมัธยมศึกษา ได้รับการบรรจุมากที่สุด จำนวน 2,238 คน คิดเป็นร้อยละ 57.18 รองลงมาระดับประถมศึกษาและต่ำกว่า 476 คน คิดเป็นร้อยละ 12.16 , ระดับปวช. 421 คน คิดเป็นร้อยละ 10.76, ระดับปวส. 392 คน คิดเป็นร้อยละ 10.01, ระดับปริญญาตรี 371 คน คิดเป็นร้อยละ 9.48, ระดับอนุปริญญา 10 คน คิดเป็นร้อยละ 0.26 และระดับปริญญาโท 6 คน คิดเป็นร้อยละ 0.15 ตามลำดับ (ตารางภาคผนวกที่ 17 และแผนภูมิที่ 13)

แผนภูมิที่ 13 ตำแหน่งงานว่าง / ผู้สมัครงาน / การบรรจุงานในจังหวัดอ่างทอง จำแนกตามระดับการศึกษา

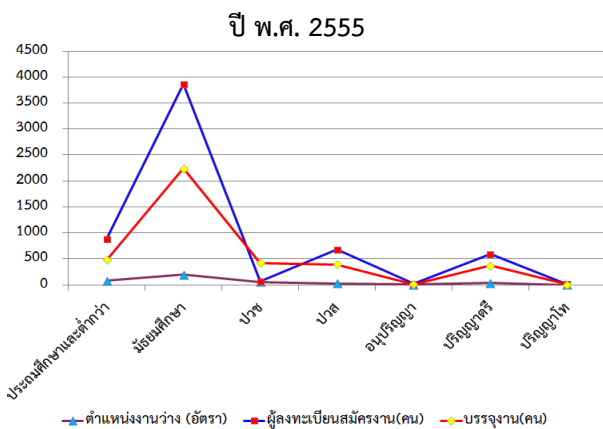

ที่มา : สำนักงานจัดหางานจังหวัดอ่างทอง

ด้านอาชีพพบว่าปีนี้ อาชีพที่มีตำแหน่งงานว่างสูงสุด 5 อันดับแรก คือ (1) อาชีพงานพื้นฐาน 269 อัตรา คิดเป็นร้อยละ 71.54 (2) เสมียน เจ้าหน้าที่ 54 อัตรา คิดเป็นร้อยละ 14.36 (3) พนักงานบริการ 15 อัตรา คิดเป็นร้อยละ 3.99 (4) ช่างเทคนิค , ผู้ปฏิบัติงานโดยใช้ฝีมือในธุรกิจ, ผู้ปฏิบัติงานในโรงงานฯ อาชีพละ 10 อัตรา คิดเป็นร้อยละ 2.66 (5) อาชีพผู้ประกอบการวิชาชีพด้านต่างๆ 8 อัตรา คิดเป็นร้อยละ 2.13 ตามลำดับ (ตามตารางภาคผนวกที่ 18 และแผนภูมิที่ 14)

สำหรับอาชีพที่มีผู้สมัครงานสูงสุด 5 อันดับแรก คือ (1) อาชีพงานพื้นฐาน 5,523 คน คิดเป็นร้อยละ 82.72 (2) อาชีพเสมียน เจ้าหน้าที่ 371 คน คิดเป็นร้อยละ 5.56 (3) ช่างเทคนิคและผู้ปฏิบัติงานที่เกี่ยวข้อง 362 คน คิดเป็นร้อยละ 5.42 (4) อาชีพพนักงานบริการ พนักงานขายฯ 183 คน คิดเป็นร้อยละ 2.74 (5) อาชีพผู้ปฏิบัติงานในโรงงานฯ 80 คน คิดเป็นร้อยละ 1.20 ตามลำดับ (ตามตารางภาคผนวกที่ 18 และแผนภูมิที่ 14)

ส่วนการบรรจุงาน สาขาอาชีพที่มีการบรรจุงานสูงสุด 5 อันดับแรก คือ (1) อาชีพงานพื้นฐานจำนวน 3,160 คน คิดเป็นร้อยละ 80.74 (2) ช่างเทคนิคและผู้ปฏิบัติงานที่เกี่ยวข้อง จำนวน 246 อัตรา คิดเป็นร้อยละ 6.29 (3) อาชีพเสมียน เจ้าหน้าที่ จำนวน 240 คน คิดเป็นร้อยละ 6.13 (4) อาชีพพนักงานบริการ พนักงานขายฯ 117 คน คิดเป็นร้อยละ 2.99 (5) อาชีพผู้ปฏิบัติงานในโรงงาน 57 คน คิดเป็นร้อยละ 1.46 ตามลำดับ (ตามตารางภาคผนวกที่ 18 และแผนภูมิที่ 14)



จะเห็นได้ว่าอาชีพที่เป็นที่ต้องการของตลาดแรงงานคืออาชีพผู้ปฏิบัติงานพื้นฐาน ในขณะที่ผู้สมัครงาน และผู้ได้รับการบรรจุงานจะเป็นผู้ปฏิบัติงานพื้นฐานเช่นกัน เพราะตลาดแรงงานในจังหวัดเป็นตลาดขนาดกลางและขนาดเล็กจึงมีความต้องการอาชีพประเภทนี้เป็นจำนวนมากกว่าด้านอื่นๆ

แผนภูมิที่ 14 ตำแหน่งงานว่าง/ผู้สมัครงาน/การบรรจุงานในจังหวัดอ่างทอง แยกตามอาชีพ ปี พ.ศ. 2555

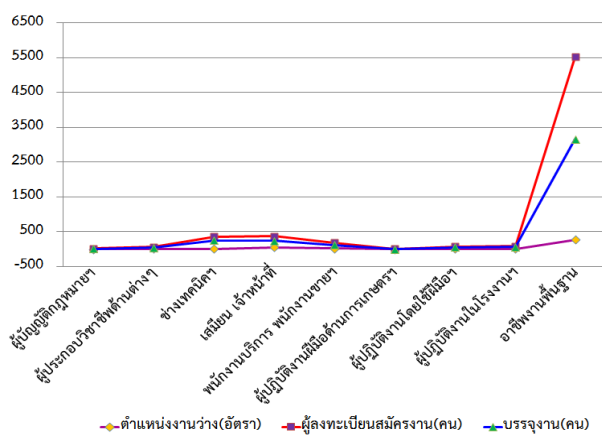

ที่มา : สำนักงานจัดหางานจังหวัดอ่างทอง

ช่วงอายุที่เป็นที่ต้องการของตลาดแรงงานในปีนี้ ส่วนใหญ่จะมีช่วงอายุระหว่าง 18 - 24 ปี โดยช่วงอายุนี้มีตำแหน่งงานว่างสูงสุดจำนวน 184 อัตรา คิดเป็นร้อยละ 48.94 รองลงมาช่วงอายุ 25 - 29 ปี จำนวน 57 อัตรา คิดเป็นร้อยละ 15.16 และช่วงอายุ 15-17 ปี จำนวน 56 อัตรา คิดเป็นร้อยละ 14.89 ตามลำดับ ในขณะที่ผู้ลงทะเบียนสมัครงานส่วนใหญ่มีช่วงอายุระหว่าง 30-39 ปี จำนวน 2,495 คน คิดเป็นร้อยละ 37.37 รองลงมาเป็นผู้สมัครงานที่มีช่วงอายุระหว่าง 18-24 ปี จำนวน 1,656 คน คิดเป็นร้อยละ 24.80 และช่วงอายุ 25-29 ปี จำนวน 1,551 คน คิดเป็นร้อยละ 23.23 ตามลำดับ ส่วนการบรรจุงานสูงสุดเป็นผู้ที่มีช่วงอายุ 30-39 ปี เช่นกัน จำนวน 1,328 คน คิดเป็นร้อยละ 33.93 รองลงมาคือช่วงอายุ 18-24 ปี

จำนวน 1,014 คน คิดเป็นร้อยละ 25.91 และช่วงอายุ 25-29 ปี จำนวน 993 คน คิดเป็นร้อยละ 25.37 (ตารางภาคผนวกที่ 19 แผนภูมิที่ 15)

จากแผนภูมิแสดงให้เห็นว่าช่วงอายุ 18-24 ปี เป็นช่วงอายุที่มีความต้องการสูงสุด แต่ช่วงอายุ 30-39 ปี เป็นช่วงอายุที่มีผู้สมัครงานและบรรจุงานสูงสุด แสดงให้เห็นว่า ช่วงอายุนี้เป็นช่วงอายุที่เริ่มมีประสบการณ์การทำงาน จึงต้องการเปลี่ยนงานและได้รับการบรรจุงานสูงกว่าช่วงอายุอื่น

แผนภูมิที่ 15 ตำแหน่งงานว่าง/ผู้สมัครงาน/การบรรจุงานจังหวัดอ่างทองจำแนกตามอายุ ปี พ.ศ. 2555

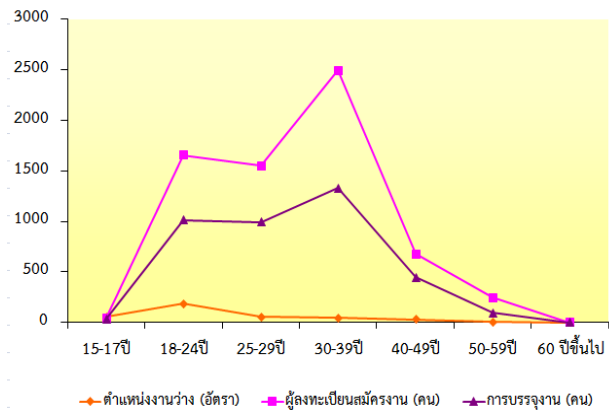

ที่มา : สำนักงานจัดหางานจังหวัดอ่างทอง

ในปี 2555 มีตำแหน่งงานว่าง 376 อัตรา และมีการบรรจุงาน 3,914 คน จำแนกตามประเภทอุตสาหกรรมพบว่า อุตสาหกรรมที่มีตำแหน่งงานว่างสูงสุด 5 อันดับแรกในปี 2555 คือ สาขาการผลิต จำนวน 149 อัตรา คิดเป็นร้อยละ 39.63 รองลงมาคือ สาขาการศึกษา จำนวน 92 อัตรา คิดเป็นร้อยละ 24.47 การบริหารราชการฯ 65 อัตรา คิดเป็นร้อยละ 17.29 สาขาการขนส่ง การขายปลีกฯ จำนวน 29 อัตรา คิดเป็นร้อยละ 7.71 และสาขาโรงแรมและภัตตาคาร จำนวน 15 อัตรา คิดเป็นร้อยละ 3.99 ตามลำดับ ในส่วนของการบรรจุงาน พบว่าอุตสาหกรรมที่บรรจุงานได้สูงสุด คือสาขาการ



ผลิต จำนวน 2,468 คน คิดเป็นร้อยละ 67.65 รองลงมาคือ สาขาการขายส่ง การขายปลีก จำนวน 354 คน คิดเป็นร้อยละ 9.04 บริการด้าน อสังหาริมทรัพย์ จำนวน 249 คน คิดเป็นร้อยละ 6.36 สาขาการขนส่ง จำนวน 188 คน คิดเป็น ร้อยละ 4.80 และสาขาการศึกษา จำนวน 119 คน คิดเป็นร้อยละ 3.04 ตามลำดับ (ตารางที่ 3 และตารางภาคผนวกที่ 20)

ตารางที่ 3 แสดงจำนวนตำแหน่งงานว่างและการ บรรจุนงานจังหวัด อ่างทอง จำแนกตามประเภท อุตสาหกรรม ปี พ.ศ. 2555

ประเภทอุตสาหกรรม	ตำแหน่งงานว่าง(อัตรา)	บรรจุนงาน (คน)
1. เกษตรกรรมและการล่าสัตว์ และการป่าไม้	-	8
2. การประมง	-	32
3. การทำเหมืองแร่และเหมืองหิน	-	26
4. การผลิต	149	2,648
5. การไฟฟ้า แก๊สและการประปา	-	7
6. การก่อสร้าง	5	55
7. การขายส่ง การขายปลีก	29	354
8. โรงแรมและภัตตาคาร	15	49
9. การขนส่ง	2	188
10. ตัวกลางทางการเงิน	4	16
11. บริการด้านอสังหาริมทรัพย์	6	249
12. การบริหารราชการ	65	101
13. การศึกษา	92	119
14. การบริการด้านสุขภาพ	9	12
15. การให้บริการชุมชน	-	50
รวม	376	3,914

ที่มา : สำนักงานจัดหางานจังหวัดอ่างทอง

2.2 การส่งเสริมแรงงานนอกระบบ

กิจกรรมที่ดำเนินการเพื่อส่งเสริมการมี งานทำในจังหวัดอ่างทอง ในปีนี้มีจำนวน 26 ครั้ง กิจกรรมที่มีการส่งเสริมการมีงานทำ คือ การ แนะแนวอาชีพ (การแนะแนวระดับหมู่บ้าน)

จำนวน 25 ครั้ง มีผู้ได้รับประโยชน์ 2,865 และ การส่งเสริมการประกอบอาชีพอิสระ (สร้าง อาชีพใหม่) จำนวน 1 ครั้ง มีผู้ได้รับประโยชน์ 20 คน (ตามตารางที่ 4 และแผนภูมิที่ 16)

ตารางที่ 4 กิจกรรมที่ดำเนินการเพื่อส่งเสริม การมีงานทำในจังหวัดอ่างทอง จำแนกตาม ประเภทกิจกรรม ปี 2555

กิจกรรมที่ดำเนินการเพื่อ ส่งเสริมการมีงานทำ	จำนวน ครั้งจัด กิจกรรม	ผู้ได้รับประโยชน์(คน)		
		ชาย	หญิง	รวม
1. แนะนำอาชีพ (แนะนำอาชีพระดับหมู่บ้าน)	25	1,146	1,719	2,865
2. มหกรรมอาชีพ	-	-	-	-
3. ส่งเสริมการประกอบ อาชีพอิสระ	1	-	20	20
4. ส่งเสริมการประกอบอาชีพ เพื่อผู้สูงอายุ	-	-	-	-
5.อบรมผู้รับงาน/ผู้นำกลุ่มรับ งานไปทำที่บ้าน	-	-	-	-
6. ประสานให้เกิดการรับงาน ไปทำที่บ้าน	-	-	-	-

ที่มา : สำนักงานจัดหางานจังหวัดอ่างทอง

แผนภูมิที่ 16 กิจกรรมที่ดำเนินการเพื่อส่งเสริม การมีงานทำในจังหวัดอ่างทอง พ.ศ. 2555

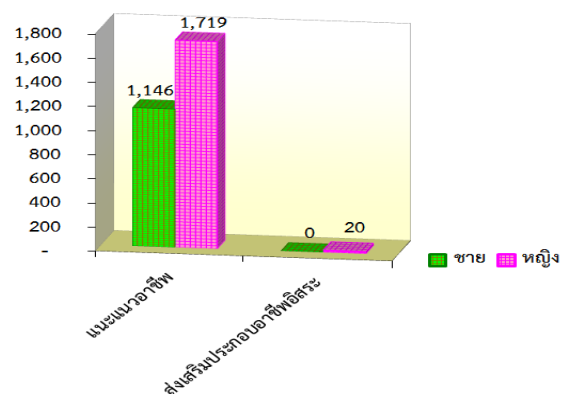

ที่มา : สำนักงานจัดหางานจังหวัดอ่างทอง



2.3 แรงงานต่างด้าว

สำหรับสถิติแรงงานต่างด้าว ซึ่งหมายถึง แรงงานต่างชาติที่เข้ามาทำงานในจังหวัดอ่างทอง สำนักงานจัดหางานจังหวัด จำแนกเป็น 2 กลุ่ม ใหญ่ๆ คือ (1) กลุ่มแรงงานต่างด้าวที่เข้าเมือง ถูกกฎหมาย ประกอบด้วยประเภทต่างๆ คือ 1) ประเภทตลอดชีพ 2) ประเภทชั่วคราว (มาตรา 9) 3) ประเภทส่งเสริมการลงทุนและกฎหมายอื่น (มาตรา 12) 4) ชนกลุ่มน้อย 5) ประเภทที่ได้รับ อนุญาตทำงานตามข้อตกลง (MOU) และ 6) ประเภทพิสูจน์สัญชาติและได้รับใบอนุญาต ทำงาน*

*เนื่องจากประเภทได้รับอนุญาตทำงานตามข้อตกลง MOU (ข้อ5) และ ประเภทพิสูจน์สัญชาติ (ข้อ6) คือ กลุ่มแรงงานสัญชาติ ลาว กัมพูชา และพม่า ที่เดินทางเข้ามาทำงานชั่วคราว เดิมเป็นแรงงานผิดกฎหมายภายหลังรัฐบาลได้ ดำเนินการจัดทำการพิสูจน์สัญชาติ และลงนาม MOU เพื่อให้การนำเข้า แรงงานให้เป็นแรงงานถูกกฎหมาย)

สำหรับกลุ่มที่ (2) ได้แก่ แรงงานต่าง ด้าวเข้าเมืองผิดกฎหมายที่ได้รับอนุญาตทำงาน ตามมติคณะรัฐมนตรี 2553 กลุ่มนี้ คือกลุ่ม มาตรา 13 แบ่งเป็น 1) แรงงานต่างด้าว 3 สัญชาติ มติ ครม. 2553 (พม่า, ลาว และกัมพูชา) 2) แรงงานต่างด้าว 3 สัญชาติ มติ ครม. 2554 (พม่า, ลาว และกัมพูชา)

เมื่อพิจารณาข้อมูลกลุ่มแรงงานต่างด้าว ถูกกฎหมายคงเหลือดังกล่าวข้างต้น พบว่า ณ ปี 2555 (มกราคม – ธันวาคม) มีจำนวน แรงงานต่างด้าวที่เข้ามาทำงานอย่างถูกต้องตาม กฎหมายคงเหลือ จำนวนทั้งสิ้น 856 คน เมื่อ จำแนกตามประเภทการได้รับอนุญาต ส่วนใหญ่ เป็นแรงงานต่างด้าวพิสูจน์สัญชาติและได้รับ ใบอนุญาตทำงาน จำนวน 706 คน คิดเป็นร้อย ละ 82.48 รองลงมาคือ ประเภทส่งเสริมการ ลงทุนและกฎหมายอื่น (ม.12) จำนวน 74 คน

คิดเป็นร้อยละ 8.64 ประเภทชั่วคราว (ม.9) จำนวน 40 คน คิดเป็นร้อยละ 4.67 และ ประเภทชนกลุ่มน้อย จำนวน 29 คน คิดเป็น ร้อยละ 3.39 ประเภทที่ได้รับอนุญาตทำงานตาม ข้อตกลง MOU จำนวน 7 คน คิดเป็นร้อยละ 0.82 ของแรงงานต่างด้าวถูกกฎหมายทั้งหมด (รายละเอียดตามตารางภาคผนวกที่ 21,22 และ แผนภูมิที่ 17)

แผนภูมิที่ 17 แรงงานต่างด้าวถูกกฎหมายจังหวัด อ่างทอง จำแนกตามประเภทการได้รับอนุญาต ณ ปี 2555

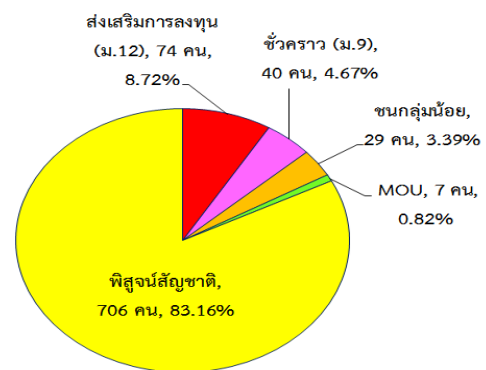

ที่มา : สำนักงานจัดหางานจังหวัดอ่างทอง

ถ้าพิจารณาแยกตามสัญชาติจะพบว่า แรงงานต่างด้าวถูกกฎหมายในจังหวัดอ่างทอง จำนวน 856 คน ส่วนใหญ่เป็นสัญชาติพม่า จำนวน 636 คนคิดเป็นร้อยละ 74.30 รองลงมา เป็นสัญชาติอื่นๆ จำนวน 98 คน คิดเป็นร้อยละ 11.45 สัญชาติอินเดีย จำนวน 76 คน คิดเป็น ร้อยละ 8.88 สัญชาติจีน จำนวน 16 คน คิดเป็น ร้อยละ 1.87 สัญชาติฟิลิปปินส์ จำนวน 12 คน คิดเป็นร้อยละ 1.40 สัญชาติไทยใหญ่ 6 คน คิดเป็นร้อยละ 0.70 สัญชาติอังกฤษจำนวน 4 คน คิดเป็นร้อยละ 0.47 สัญชาติญี่ปุ่นและ อเมริกัน สัญชาติละ 3 คน คิดเป็นร้อยละ 0.35 สัญชาติออสเตรเลีย จำนวน 2 คน คิดเป็นร้อยละ 0.23 ตามลำดับ (ตารางภาคผนวกที่ 23 และ แผนภูมิที่ 18)

**แผนภูมิที่ 18 แรงงานต่างด้าวถูกกฎหมาย
จังหวัดอ่างทอง แยกตามสัญชาติ 5 อันดับแรก
ปี พ.ศ. 2555**

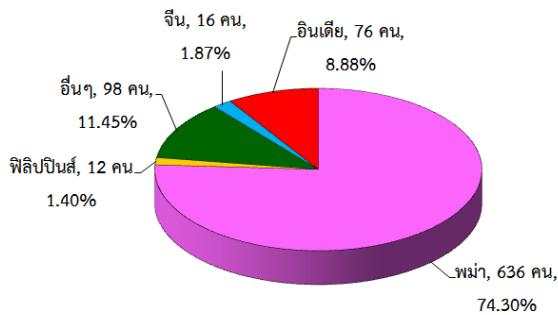

ที่มา : สำนักงานจัดหางานจังหวัดอ่างทอง

ถ้าพิจารณาจำแนกตามประเภทอาชีพ จะพบว่าแรงงานต่างด้าวถูกกฎหมาย ในจังหวัดอ่างทอง ซึ่งได้รับอนุญาตทำงานมีจำนวน 856 คน ประเภทอาชีพที่ทำมากที่สุด คือ ผู้ปฏิบัติงาน ซึ่งมีอาจจัดประเภทอาชีพได้จำนวน 729 คน คิดเป็นร้อยละ 85.16 อาชีพผู้ประกอบการวิชาชีพ ด้านต่างๆ 73 คน คิดเป็นร้อยละ 8.53 อาชีพผู้ บัญญัติกฎหมาย ผู้จัดการฯ จำนวน 35 คน คิด เป็นร้อยละ 4.09 และอาชีพช่างเทคนิคและ ผู้ปฏิบัติงานที่เกี่ยวข้อง จำนวน 22 คน คิดเป็น ร้อยละ 2.57 ตามลำดับ (ตารางภาคผนวกที่ 23 และแผนภูมิที่ 19)

**แผนภูมิที่ 19 แรงงานต่างด้าวถูกกฎหมาย
จังหวัดอ่างทอง แยกตามประเภทอาชีพ
ปี พ.ศ. 2555**

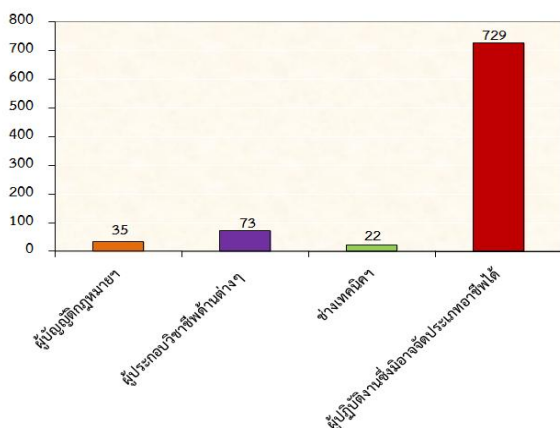

ที่มา : สำนักงานจัดหางานจังหวัดอ่างทอง

ในส่วนของแรงงานต่างด้าวเข้าเมือง ผิดกฎหมายที่ได้รับอนุญาตทำงานในจังหวัด อ่างทอง ในปีนี้คงเหลือเฉพาะแรงงานต่างด้าว 3 สัญชาติ ตามมติ ครม. 2554 (พม่า ลาว กัมพูชา) ณ 14 ธันวาคม 2555 จำนวนทั้งสิ้น 514 คน หากจำแนกตามสัญชาติแล้ว สัญชาติ พม่ามีจำนวนมากที่สุด คือ 350 คน (ร้อยละ 68.09) รองลงมาคือ สัญชาติกัมพูชา 143 คน (ร้อยละ 27.82) และสัญชาติลาวจำนวน 21 คน (ร้อยละ 4.09) (ตารางภาคผนวกที่ 24 และ แผนภูมิที่ 20)

**แผนภูมิที่ 20 แรงงานต่างด้าวผิดกฎหมายที่ได้รับ
อนุญาตทำงานจังหวัดอ่างทอง ตามมติ ครม. 2554
แยกตามสัญชาติ ปี พ.ศ. 2555**

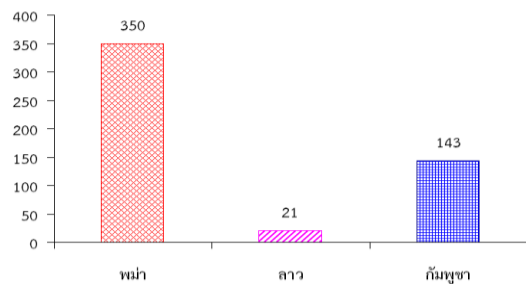

ที่มา : สำนักงานจัดหางานจังหวัดอ่างทอง

2.4 การคาดประมาณกำลังแรงงาน

กระทรวงแรงงานได้จัดทำโครงการวิจัย เรื่อง “แผนพัฒนากำลังคนของประเทศไทยเพื่อ เพิ่มขีดความสามารถในการแข่งขันของประเทศ” มีวัตถุประสงค์เพื่อจัดทำแผนแม่บทพัฒนา กำลังคนในระดับจังหวัดในปี 2555 ภายใต้ โครงการดังกล่าวได้กำหนดให้สำนักงานแรงงาน จังหวัดทำการสำรวจความต้องการแรงงาน (demand) และผู้สำเร็จการศึกษา (supply) ใน พื้นที่ในปี 2554 เพื่อนำไปใช้ประโยชน์ในงานที่

เกี่ยวข้องกับการวิเคราะห์ตลาดแรงงานและจัดทำแผนพัฒนากำลังคนของจังหวัดต่อไป

ผลการสำรวจดังกล่าวนำไปสู่การคาดประมาณความต้องการแรงงานระดับจังหวัดใช้วิธี Manpower Requirement Approach (หรือวิธี GPP per Worker) ซึ่งทางสถาบันวิจัยเพื่อการพัฒนาประเทศไทย (TDRI) ได้สร้างซอฟต์แวร์ในการคำนวณให้เพื่อนำผลสำรวจบันทึกในระบบประมวลผล (software) ให้มีการการถ่วงน้ำหนัก (weight) และจะได้ข้อมูลเป็นค่าประมาณการของจังหวัด

2.4.1) จำนวน/แนวโน้มลูกจ้างปี 2555 จำแนกตามวุฒิการศึกษาและระดับฝีมือ

สำหรับจำนวนลูกจ้าง/พนักงาน ของสถานประกอบการในจังหวัด จากการสำรวจปี 2554 คาดประมาณว่าปี 2555 มีทั้งสิ้น 10,087 คน มากกว่าปี 2554 ร้อยละ 11.08 โดยพิจารณาจากระดับการศึกษา พบว่า ลูกจ้าง/พนักงานมีการศึกษาระดับต่ำกว่า ม.3 สูงสุดจำนวน 3,583 คน เพิ่มขึ้นจากปี 2554 จำนวน 46 คน คิดเป็นร้อยละ 1.30 รองลงมาคือ ระดับปวช. ปวส. อนุปริญญา จำนวน 2,296 คน เพิ่มขึ้นจากปี 2554 จำนวน 605 คน คิดเป็นร้อยละ 35.78 และระดับ ม.3 จำนวน 1,800 คน เพิ่มขึ้นจากปี 2554 จำนวน 191 คน คิดเป็นร้อยละ 11.87 ตามลำดับ (ตารางภาคผนวกที่ 25 และแผนภูมิที่ 21)

แผนภูมิที่ 21 จำนวนลูกจ้าง/พนักงานปัจจุบัน ในจังหวัดอ่างทอง และแนวโน้ม ปี 2555 จำแนกตามระดับการศึกษา

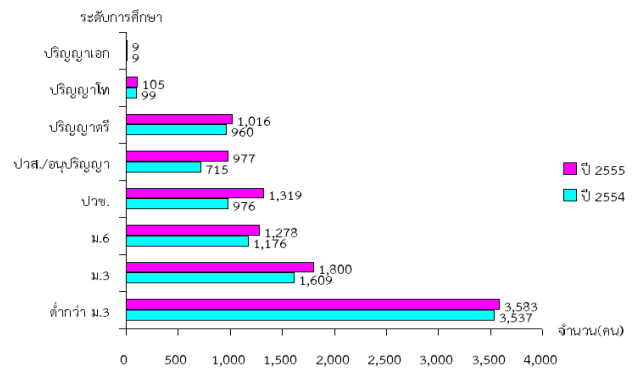

ที่มา : สำนักงานแรงงานจังหวัดอ่างทอง

เมื่อพิจารณาตามระดับฝีมือปี 2555 ประเมินการว่าส่วนใหญ่จะต้องการแรงงานไปในทิศทางเดียวกันกับปี 2554 กล่าวคือ ต้องการแรงงานไร้ฝีมือ จำนวน 3,658 คน สูงกว่าปี 2554 จำนวน 339 คน คิดเป็นร้อยละ 10.21 รองลงมาเป็นแรงงานกึ่งฝีมือ จำนวน 2,834 คน เพิ่มขึ้นจากปี 2554 จำนวน 328 คน คิดเป็นร้อยละ 13.09 และแรงงานฝีมือ จำนวน 2,319 คน เพิ่มขึ้นจากปี 2554 จำนวน 166 คน คิดเป็นร้อยละ 7.71ตามลำดับ (ตารางภาคผนวกที่ 25 และแผนภูมิที่ 22)

แผนภูมิที่ 22 จำนวนลูกจ้าง/พนักงานปัจจุบัน (ปี 2554) ในจังหวัดอ่างทอง และแนวโน้ม ปี 2555 จำแนกตามระดับฝีมือ

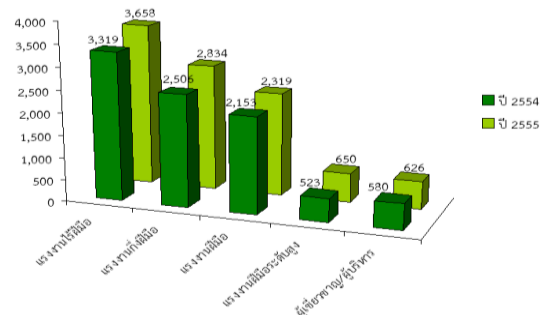

ที่มา : สำนักงานแรงงานจังหวัดอ่างทอง



2.4.2) การคาดประมาณความต้องการแรงงานตามประเภทอุตสาหกรรม

ประเภทอุตสาหกรรมโดยรวมปี 2555 มีความต้องการแรงงาน 3,477 คน โดยประเภทอุตสาหกรรมที่มีความต้องการแรงงานสูงสุด 5 อันดับแรก คือ 1) โรงแรมและภัตตาคาร 956 คน คิดเป็นร้อยละ 27.49 2) การขายส่ง การขายปลีกฯ 803 คน คิดเป็นร้อยละ 23.09 3) ก่อสร้าง 563 คน คิดเป็นร้อยละ 16.19 4) ไม้และเครื่องเรือน 516 คน คิดเป็นร้อยละ 14.84 และ 5) การผลิต 509 คน คิดเป็นร้อยละ 14.64 ตามลำดับ (ตามตารางที่ 5)

ตารางที่ 5 จำนวนความต้องการแรงงาน จำแนกตามประเภทอุตสาหกรรม (5 อันดับแรก) ปี 2555

ประเภทอุตสาหกรรม	จำนวน (คน)
1. โรงแรมและภัตตาคาร	956
2. การขายส่ง การขายปลีกฯ	803
3. ก่อสร้าง	563
4. ไม้และเครื่องเรือน	516
5. การผลิต	509

ที่มา : สำนักงานแรงงานจังหวัดอ่างทอง

2.4.3) การเข้าออกงานของแรงงาน

เมื่อพิจารณาการเข้าออกงานของลูกจ้าง/พนักงาน ปี 2554 พบว่าจังหวัดอ่างทองมีลูกจ้างที่ออกจากงานรวม 1,287 คน สาเหตุที่ออกเพราะลาออกเองสูงสุด จำนวน 988 คน คิดเป็นร้อยละ 76.77 รองลงมาคือออกด้วยการทำผิด จำนวน 131 คน คิดเป็นร้อยละ 10.18 สำหรับการรับเข้าทำงาน พบว่า เกินครึ่งคือการรับเพื่อทดแทนคนเก่า จำนวน 1,064 คน คิดเป็นร้อยละ 80.06 เป็นตำแหน่งงานใหม่เพียง 265 คน คิดเป็นร้อยละ 19.94 ประเภทอุตสาหกรรมที่มีการเข้าออกงานมากที่สุด 3 ลำดับแรก คือ การค้าส่งและค้าปลีก 209 คน รองลงมาคืออุตสาหกรรมกระดาษและผลิตภัณฑ์กระดาษ 171 คน

และเซรามิกและแก้ว 159 คนตามลำดับ (ตารางภาคผนวกที่ 26 และแผนภูมิที่ 23)

แผนภูมิที่ 23 จำนวนการเข้าออกงานของลูกจ้างในจังหวัดอุทัยธานี จำแนกตามสาเหตุการออกจากงาน

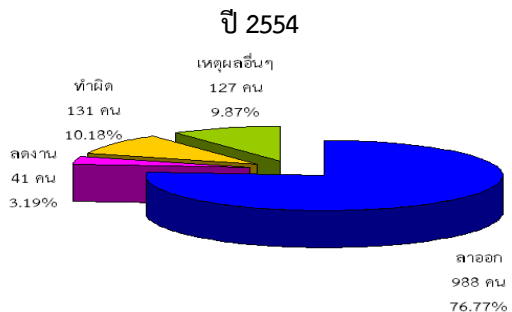

ที่มา : สำนักงานแรงงานจังหวัดอ่างทอง

2.4.4) สาขาอาชีพที่ขาดแคลนแรงงาน

สำหรับสาขาอาชีพที่ขาดแคลนในจังหวัดอ่างทอง ปี 2554 ภาพรวมมีจำนวน 433 คน โดยอาชีพขาดแคลน 5 อันดับแรกคือ 1) ช่างไฟฟ้าและช่างต่อสายไฟอื่นๆ จำนวน 42 คน คิดเป็นร้อยละ 9.48 2) ช่างเย็บผลิตภัณฑ์สิ่งทอสิ่งถักและเครื่องแต่งกาย ช่างเย็บจักรอุตสาหกรรม จำนวน 30 คน คิดเป็นร้อยละ 6.77 3) ช่างไม้ทั่วไป จำนวน 29 คน คิดเป็นร้อยละ 6.55 4) พนักงานบัญชี จำนวน 25 คน คิดเป็นร้อยละ 5.64 5) ช่างซ่อมเครื่องจักรกลยานยนต์อื่นๆ จำนวน 23 คน คิดเป็นร้อยละ 5.19 ตามลำดับ (ตารางภาคผนวกที่ 27 และแผนภูมิที่ 24)

แผนภูมิที่ 24 จำนวนแรงงานที่ขาดแคลนในจังหวัดอ่างทอง จำแนกตามสาขาอาชีพ (5 อันดับแรก) ปี พ.ศ. 2554

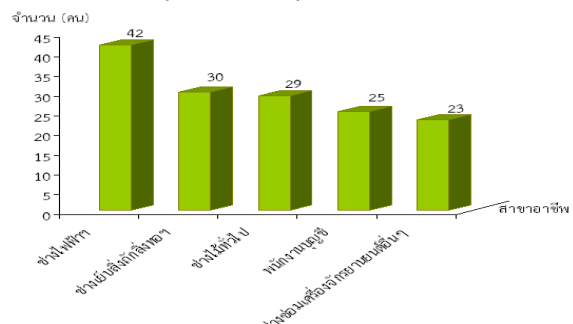

ที่มา : สำนักงานแรงงานจังหวัดอ่างทอง



สำหรับการขาดแคลนแรงงานตามระดับการศึกษา พบว่าระดับต่ำกว่า ม.3 มีการขาดแคลนสูงสุด จำนวน 231 คน คิดเป็นร้อยละ 52.14 รองลงมาคือ ระดับ ม.3 มีจำนวน 51 คน คิดเป็นร้อยละ 11.51 และระดับ ปวส./อนุปริญญา จำนวน 47 คน คิดเป็นร้อยละ 10.61 (ตารางภาคผนวกที่ 27 และแผนภูมิที่ 25)

แผนภูมิที่ 25 จำนวนแรงงานที่ขาดแคลนในจังหวัดอ่างทอง จำแนกตามระดับการศึกษา ปี พ.ศ. 2554

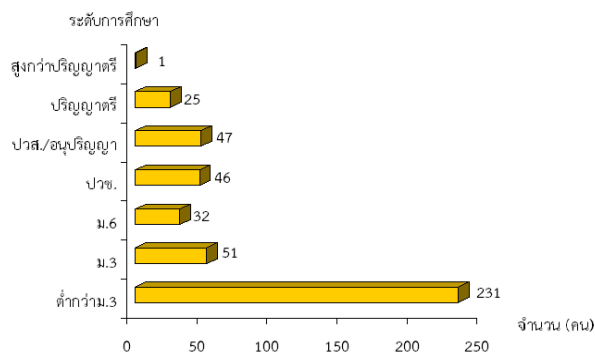

ที่มา : สำนักงานแรงงานจังหวัดอ่างทอง

หากพิจารณาความต้องการแรงงานในจังหวัดอ่างทองปี 2554 ภาพรวมมีจำนวน 637 คน โดยสาขาอาชีพที่มีความต้องการ 5 อันดับแรก คือ 1)แรงงานในด้านการผลิตอื่นๆ: แรงงานทั่วไป จำนวน 90 คน คิดเป็นร้อยละ 14.13 2)ช่างไฟฟ้าและช่างต่อสายไฟอื่นๆ จำนวน 42 คน คิดเป็นร้อยละ 6.59 3)ช่างไม้ทั่วไป จำนวน 36 คน คิดเป็นร้อยละ 5.65 4)ช่างปูนคอนกรีตและผู้ปฏิบัติงานที่เกี่ยวข้องอื่นๆ จำนวน 32 คน คิดเป็นร้อยละ 5.02 5)ช่างเย็บผลิตภัณฑ์สิ่งทอสิ่งถักและเครื่องแต่งกาย:ช่างเย็บจักรอุตสาหกรรม จำนวน 30 คน คิดเป็นร้อยละ 4.71 ตามลำดับ (ตารางภาคผนวกที่ 27 และแผนภูมิที่ 26)

แผนภูมิที่ 26 ความต้องการแรงงานในจังหวัดอ่างทอง จำแนกตามสาขาอาชีพ ปี พ.ศ. 2554

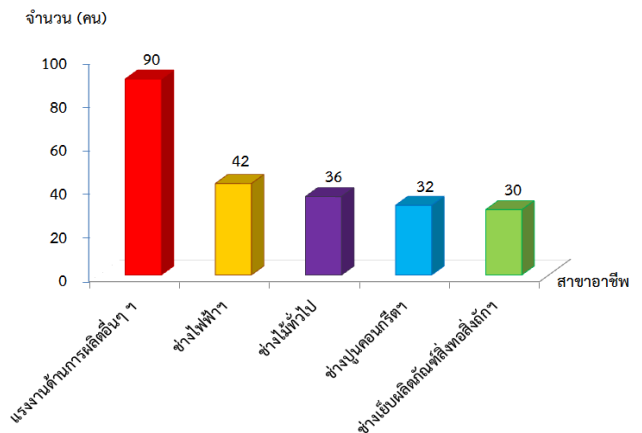

ที่มา : สำนักงานแรงงานจังหวัดอ่างทอง

นอกจากการสำรวจข้อมูลความต้องการแรงงาน (Demand) จะนำไปสู่การคาดประมาณกำลังแรงงานแล้ว ยังมีการสำรวจ**ผู้สำเร็จการศึกษาในจังหวัดอ่างทอง (Supply)** เพื่อศึกษาปริมาณและแนวโน้มการผลิตบุคลากรของสถาบันการศึกษา ซึ่งจะได้พิจารณาว่าปริมาณผู้สำเร็จการศึกษาจะสามารถตอบสนองกับความต้องการของสถานประกอบการในจังหวัดได้หรือไม่ พบว่าปี 2554 จังหวัดอ่างทอง มี**ผู้สำเร็จการศึกษาระดับมัธยมศึกษา** จำนวน 4,746 คน จำแนกเป็นเพศชาย 2,189 คน คิดเป็นร้อยละ 46.12 และเพศหญิง 2,557 คน คิดเป็นร้อยละ 53.88 โดยผู้จบระดับมัธยมศึกษาตอนต้นมีจำนวนสูงสุด 3,248 คน จำแนกเป็นเพศชาย 1,601 คน คิดเป็นร้อยละ 49.29 และเพศหญิง 1,647 คน คิดเป็นร้อยละ 50.71 **รองลงมาคือระดับมัธยมศึกษาตอนปลาย**มีจำนวน 1,498 คน จำแนกเป็นเพศชาย 588 คน คิดเป็นร้อยละ 39.25 และเพศหญิง 910 คน คิดเป็นร้อยละ 60.75 **ระดับ ปวช. - ปวส./อนุปริญญา**มีจำนวน 3,729 คน จำแนกเป็นเพศชาย 2,380



คน คิดเป็นร้อยละ 63.82 และเพศหญิง 1,349 คน คิดเป็นร้อยละ 36.18 **ระดับปริญญาตรี** จำนวน 66 คน จำแนกเป็นเพศชาย 41 คน คิดเป็นร้อยละ 62.12 และเพศหญิง 25 คน คิดเป็นร้อยละ 37.88 โดยระดับปวส./อนุปริญญา มีสัดส่วนสูงกว่าระดับปวช. ทั้งนี้ ระดับการศึกษา ปวช. - ปวส./อนุปริญญา สาขาที่จบมากที่สุด ในจังหวัด คือ สาขาอุตสาหกรรมมีจำนวน 1,998 คน คิดเป็นร้อยละ 53.58 ของผู้จบการศึกษา ปวช. - ปวส./อนุปริญญา ทั้งหมด รองลงมาคือ สาขาพาณิชยกรรม/บริหารธุรกิจ 1,494 คน (ร้อยละ 40.06) สาขาคหกรรม 88 คน (ร้อยละ 2.36) ตามลำดับ การศึกษาในระดับปริญญาตรี สาขาที่จบมากที่สุด คือ พลศึกษา เนื่องจากเป็น วิทยาลัยแห่งเดียวในจังหวัดอ่างทอง ที่ทำการสำรวจ ส่วนผู้จบการศึกษาในระดับปริญญาโท ในจังหวัด ไม่มี เนื่องจากไม่มีการผลิตบัณฑิตใน ระดับนี้ในจังหวัดให้จัดเก็บข้อมูลได้ รายละเอียด ปรากฏตามตารางภาคผนวกที่ 28 และแผนภูมิ ที่ 27

แผนภูมิที่ 26 จำนวนผู้สำเร็จการศึกษาระดับ ปวช. และ ปวส./อนุปริญญา ในจังหวัดอ่างทอง จำแนกตาม

สาขาวิชา ISCED ปี พ.ศ. 2554

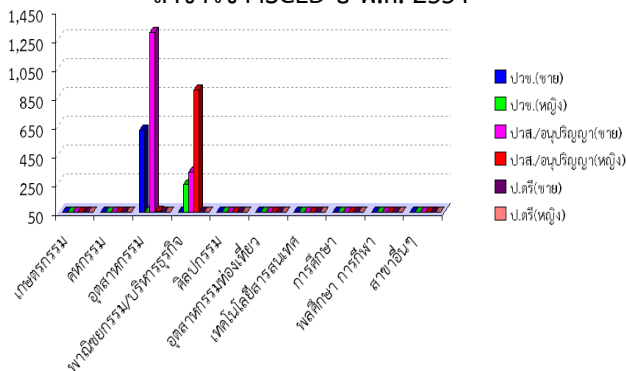

ที่มา : สำนักงานแรงงานจังหวัดอ่างทอง

2.5 แรงงานไทยในต่างประเทศ

แรงงานไทยที่แจ้งความประสงค์ เดินทางไปทำงานต่างประเทศในปีนี้มีผู้แจ้งความประสงค์เดินทางไปทำงานต่างประเทศ จำนวน 11 คน เมื่อเทียบกับปีที่ผ่านมา มีจำนวน 79 คน ลดลง 68 คน คิดเป็นอัตราส่วนที่ลดลง ร้อยละ 86.08 (ตามตารางที่ 6)

ตารางที่ 6 เปรียบเทียบแรงงานไทยที่ลงทะเบียน ไปทำงานต่างประเทศ ระหว่างปี 2554 กับปี 2555

วิธีการเดินทาง	ลงทะเบียนแจ้งความประสงค์ไปทำงานต่างประเทศ	
	ปี 2554	ปี 2555
ประถมศึกษา	37	-
มัธยมศึกษา	23	6
ปวช. ปวส. ฯลฯ	13	4
ปริญญาตรี	6	-
ปริญญาโท	-	-
ปริญญาเอก	-	-
รวม	79	11

ที่มา : สำนักงานจัดหางานจังหวัดอ่างทอง

ในส่วนของการได้รับอนุญาตไปทำงานต่างประเทศจำแนกตามวิธีการเดินทาง ปี 2555 มีจำนวนทั้งสิ้น 127 คน เมื่อเทียบกับปีที่ผ่านมาที่มีจำนวน 119 คน มีจำนวนเพิ่มขึ้น 8 คน คิดเป็นอัตราส่วนที่เพิ่มขึ้นร้อยละ 6.72 หากพิจารณาตามวิธีการเดินทางพบว่า ส่วนใหญ่เป็นประเภทไปโดย Re-Entry คือกลับไปทำงานอีกครั้งหนึ่งโดยการต่ออายุสัญญา จำนวน 110 คน คิดเป็นร้อยละ 86.61 รองลงมาคือเดินทางด้วยตนเอง จำนวน 17 คน คิดเป็นร้อยละ 13.39 ตามลำดับ (ตามแผนภูมิที่ 28 และตารางที่ 7)

แผนภูมิที่ 28 แรงงานไทยในจังหวัดอ่างทองที่ได้รับอนุญาตไปทำงานต่างประเทศ จำแนกตามวิธีเดินทาง ปี พ.ศ. 2555

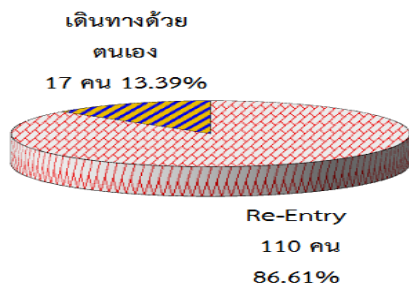

ที่มา : สำนักงานจัดหางานจังหวัดอ่างทอง

ตารางที่ 7 เปรียบเทียบแรงงานไทยที่ได้รับอนุญาตไปทำงานต่างประเทศตามวิธีการเดินทาง ระหว่างปี 2554 กับปี 2555

วิธีการเดินทาง	ปี 2554	ปี 2555
บริษัทจัดหางานจัดส่ง	-	-
Re-Entry	101	110
เดินทางด้วยตนเอง	14	17
นายจ้างพาไปฝึกงาน	4	-
นายจ้างพาไปทำงาน	-	-
กรมการจัดหางานจัดส่ง	-	-
รวม	119	127

ที่มา : สำนักงานจัดหางานจังหวัดอ่างทอง

แรงงานไทยในจังหวัดอ่างทองที่ได้รับอนุญาตเดินทางไปทำงานต่างประเทศจำแนกตามภูมิภาคในปี 2555 ทั้ง 127 คน ส่วนใหญ่จะไปทำงานในภูมิภาคเอเชีย มีจำนวน 51 คน คิดเป็นร้อยละ 40.16 รองลงมา คือภูมิภาคตะวันออกกลาง จำนวน 38 คน คิดเป็นร้อยละ 29.92 ภูมิภาคอื่นๆ จำนวน 17 คน คิดเป็นร้อยละ 13.39 และภูมิภาคแอฟริกาจำนวน 10 คน คิดเป็นร้อยละ 7.87 ภูมิภาคยุโรปจำนวน 9 คน คิดเป็นร้อยละ 7.09 และภูมิภาคออสเตรเลียจำนวน 2 คน คิดเป็นร้อยละ 1.57 ตามลำดับ (ตามแผนภูมิที่ 29 และตารางที่ 8)

แผนภูมิที่ 29 แรงงานไทยในจังหวัดอ่างทองที่ได้รับอนุญาตเดินทางไปทำงานต่างประเทศ จำแนกตามภูมิภาคที่เดินทางไป ปี พ.ศ. 2555

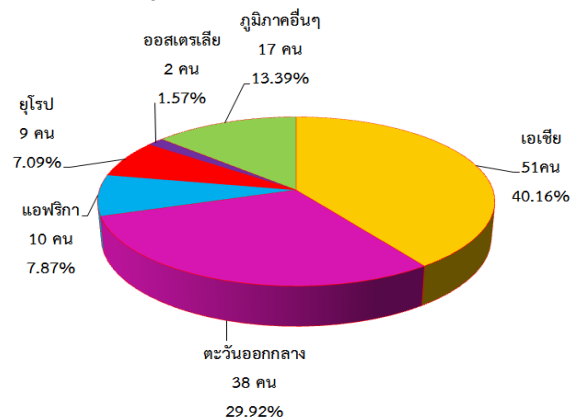

ที่มา : สำนักงานจัดหางานจังหวัดอ่างทอง

ตารางที่ 8 เปรียบเทียบแรงงานไทยที่ได้รับอนุญาตไปทำงานต่างประเทศ จำแนกตามภูมิภาคระหว่างปี 2554 กับ 2555

ภูมิภาคที่ไปทำงาน	ปี 2554	ปี 2555
เอเชีย	48	51
ตะวันออกกลาง	42	38
แอฟริกา	4	10
ยุโรป	-	9
ออสเตรเลีย	-	2
ภูมิภาคอื่นๆ	25	17
รวม	119	127

ที่มา : สำนักงานจัดหางานจังหวัดอ่างทอง

3) การพัฒนาศักยภาพแรงงาน

ในรอบปี 2555 (เดือนมกราคม - ธันวาคม 2555) ศูนย์พัฒนาฝีมือแรงงานได้ดำเนินการฝึกอบรมพัฒนาผู้ใช้แรงงานในรูปแบบต่างๆ ได้แก่ การฝึกเตรียมเข้าทำงาน การฝึกยกระดับฝีมือแรงงาน และการทดสอบมาตรฐานฝีมือแรงงาน เพื่อเพิ่มศักยภาพฝีมือแรงงานไทยให้มีมาตรฐานฝีมือทัดเทียมประเทศต่างๆ ขณะเดียวกันเป็นการพัฒนาทักษะให้สอดคล้องกับความต้องการของตลาดแรงงาน

การพัฒนาศักยภาพแรงงานในปี 2555 มีผู้เข้ารับการฝึกเตรียมเข้าทำงานจำนวน 59 คน เมื่อเทียบกับปีที่ผ่านมาที่มีจำนวน 86 คน มีจำนวนลดลง 27 คน คิดเป็นอัตราส่วนที่ลดลงร้อยละ 31.39 โดยปีนี้ผู้เข้ารับการฝึกเตรียมเข้าทำงานมากที่สุด คือ กลุ่มอาชีพช่างอุตสาหกรรมศิลป์ จำนวน 53 คน คิดเป็นร้อยละ 89.83 รองลงมาคือ ช่างคอมพิวเตอร์ จำนวน 6 คน คิดเป็นร้อยละ 10.17 ตามลำดับ ซึ่งมีผู้ผ่านการฝึกจำนวน 32 คน คิดเป็นร้อยละ 54.24 ของผู้เข้ารับการฝึกทั้งหมด และผู้ผ่านการฝึกมีงานทำจำนวน 31 คน คิดเป็นร้อยละ 96.87 ของผู้ผ่านการฝึก (ตามตารางภาคผนวกที่ 34, แผนภูมิที่ 30 และตารางที่ 10)

แผนภูมิที่ 30 การฝึกเตรียมเข้าทำงานในจังหวัด
อ่างทอง จำแนกตามกลุ่มอาชีพ ปี พ.ศ. 2555

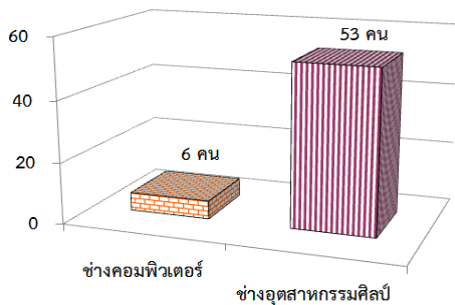

ที่มา : ศูนย์พัฒนาฝีมือแรงงานจังหวัดอ่างทอง

ตารางที่ 10 เปรียบเทียบการฝึกเตรียมเข้าทำงาน
ระหว่างปี 2554 กับ 2555

การฝึกเตรียมเข้าทำงาน	ปี 2554	ปี 2555
ช่างคอมพิวเตอร์	-	6
ช่างเครื่องกล	4	-
ช่างไฟฟ้าอิเล็กทรอนิกส์ และคอมพิวเตอร์	23	-
ช่างอุตสาหกรรมศิลป์	46	53
ธุรกิจและบริการ	13	-
รวม	86	59

ที่มา : ศูนย์พัฒนาฝีมือแรงงานจังหวัดอ่างทอง

สำหรับการฝึกยกระดับฝีมือแรงงาน ในปี 2555 ผู้เข้ารับการฝึกยกระดับฝีมือแรงงานทั้งสิ้น 609 คน เมื่อเทียบกับปีที่ผ่านมาที่มีจำนวน 690 คน ลดลง 81 คน คิดเป็นอัตราส่วนที่ลดลงร้อยละ 11.74 เมื่อแยกตามสาขาอาชีพ พบว่าในปีนี้ช่วงที่มีการฝึกยกระดับฝีมือแรงงานสูงสุดคือ สาขาธุรกิจและบริการ จำนวน 296 คน คิดเป็นร้อยละ 48.60 รองลงมาคือ สาขาช่างอุตสาหกรรมศิลป์ จำนวน 160 คน คิดเป็นร้อยละ 26.27 ตามลำดับ ซึ่งมีผู้ผ่านการฝึกจำนวน 577 คน คิดเป็นร้อยละ 94.75 ของผู้เข้ารับการฝึกทั้งหมด และมีงานทำจำนวน 543 คน คิดเป็นร้อยละ 94.11 ของผู้ผ่านการฝึกทั้งหมด (ตามตารางภาคผนวกที่ 35, แผนภูมิที่ 31 และตารางที่ 11)

แผนภูมิที่ 31 การฝึกยกระดับฝีมือแรงงานในจังหวัด
อ่างทอง จำแนกตามกลุ่มอาชีพ ปี พ.ศ. 2555

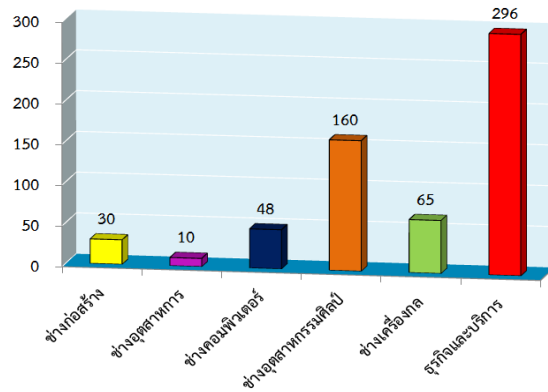

ที่มา : ศูนย์พัฒนาฝีมือแรงงานจังหวัดอ่างทอง

ตารางที่ 11 เปรียบเทียบการฝึกยกระดับฝีมือแรงงาน
ระหว่างปี 2554 กับปี 2555

การยกระดับฝีมือ	ปี 2554	ปี 2555
ช่างก่อสร้าง	-	30
ช่างอุตสาหกรรม	37	10
ช่างเครื่องกล	25	65
ช่างไฟฟ้าอิเล็กทรอนิกส์ และคอมพิวเตอร์	22	-
ช่างคอมพิวเตอร์	-	48
ช่างอุตสาหกรรมศิลป์	182	160
ธุรกิจและบริการ	424	296
รวม	690	609

ที่มา : ศูนย์พัฒนาฝีมือแรงงานจังหวัดอ่างทอง

การทดสอบมาตรฐานฝีมือแรงงาน
มีผู้เข้ารับการฝึกทดสอบมาตรฐานฝีมือแรงงาน
ทั้งสิ้น **194 คน** เมื่อเทียบกับปีที่ผ่านมา มีจำนวน
192 คน เพิ่มขึ้น 2 คน คิดเป็นอัตราส่วนที่
เพิ่มขึ้นร้อยละ 1.04 ซึ่งเมื่อแยกตามกลุ่มอาชีพ
พบว่า ในปีนี้มีการทดสอบมาตรฐานฝีมือ
แรงงานสูงสุด คือ สาขาธุรกิจและบริการ
จำนวน 120 คน คิดเป็นร้อยละ 61.86 รองลงมา
คือสาขาช่างคอมพิวเตอร์ จำนวน 25 คน คิดเป็น
ร้อยละ 12.89 ตามลำดับ ซึ่งมีผู้ผ่านการทดสอบ
มาตรฐานฝีมือจำนวน 160 คน คิดเป็นร้อยละ
82.47 และผู้ผ่านการทดสอบมีงานทำจำนวน
155 คน คิดเป็นร้อยละ 96.88 ของผู้ผ่านการ
ทดสอบทั้งหมด (ตามตารางภาคผนวกที่ 36,
แผนภูมิที่ 32 และตารางที่ 12)

แผนภูมิที่ 32 การทดสอบมาตรฐานฝีมือแรงงาน
ในจังหวัดอ่างทอง จำแนกตามกลุ่มอาชีพ
ปี พ.ศ. 2555

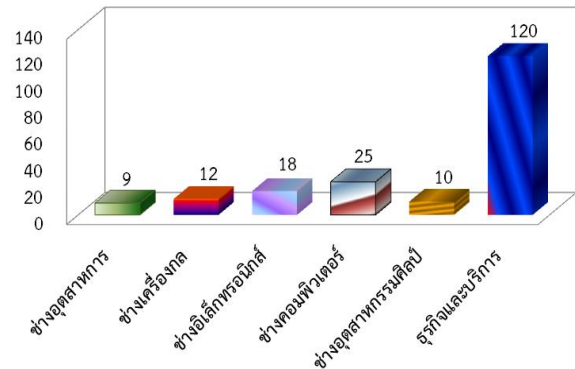

ที่มา : ศูนย์พัฒนาฝีมือแรงงานจังหวัดอ่างทอง

ตารางที่ 12 เปรียบเทียบการทดสอบมาตรฐานฝีมือ
แรงงานระหว่างปี 2554 กับปี 2555

การทดสอบมาตรฐานฝีมือ	ปี 2554	ปี 2555
ช่างอุตสาหกรรม	-	9
ช่างเครื่องกล	-	12
ช่างไฟฟ้า อิเล็กทรอนิกส์ และคอมพิวเตอร์	18	43
ช่างอุตสาหกรรมศิลป์	23	10
ธุรกิจและบริการ	151	120
อื่น ๆ.....	-	-
รวม	192	194

ที่มา : ศูนย์พัฒนาฝีมือแรงงานจังหวัดอ่างทอง

ส่วนการฝึกเสริมทักษะในจังหวัด
อ่างทอง ในปี 2555 มีผู้การฝึกเสริมทักษะ
ทั้งสิ้น **505 คน** เมื่อแยกตามกลุ่มอาชีพปีนี้ กลุ่ม
อาชีพที่มีการฝึกสูงสุด คือ สาขาช่าง
อุตสาหกรรมศิลป์ จำนวน 371 คน คิดเป็นร้อย
ละ 73.46 รองลงมาคือสาขาธุรกิจและบริการ
จำนวน 56 คน คิดเป็นร้อยละ 11.09 ตามลำดับ
มีผู้ผ่านการฝึกเสริมทักษะ จำนวน 491 คน คิด
เป็นร้อยละ 97.23 ของผู้เข้ารับการฝึกทั้งหมด
โดยการฝึกเสริมทักษะในปีนี้จะเป็นการฝึกให้กับ

ผู้ต้องขัง กลุ่มนักเรียน นักศึกษา และผู้ว่างงาน
(ตามตารางภาคผนวกที่ 37 และตารางที่ 13)

ตารางที่ 13 การฝึกเสริมทักษะฝีมือแรงงาน ปี 2555

การฝึกเสริมทักษะฝีมือแรงงาน	ปี 2555
ช่างก่อสร้าง	37
ช่างอุตสาหกรรม	-
ช่างเครื่องกล	-
ช่างไฟฟ้า	41
ช่างอิเล็กทรอนิกส์	-
ช่างคอมพิวเตอร์	-
ช่างอุตสาหกรรมศิลป์	371
เกษตรอุตสาหกรรม	-
ธุรกิจและบริการ	56
อื่น ๆ.....	-
รวม	505

ที่มา : ศูนย์พัฒนาฝีมือแรงงานจังหวัดอ่างทอง

การดำเนินการฝึกพัฒนาฝีมือแรงงาน
โดยภาคเอกชนใน ปี 2555 มีสถานประกอบการ
ให้ศูนย์พัฒนาฝีมือแรงงานรับรองการฝึกอบรม
ฝีมือตาม พ.ร.บ.ส่งเสริมพัฒนาฝีมือแรงงาน 2545
จำนวน 7 แห่ง มีผู้ผ่านการรับรองหลักสูตร
2,404 คน (ตามตารางภาคผนวกที่ 38 และ
ตารางที่ 14)

ตารางที่ 14 การส่งเสริมและสนับสนุนให้สถาน
ประกอบการ ดำเนินการฝึกอบรมฝีมือตาม พ.ร.บ.
ส่งเสริมพัฒนาฝีมือแรงงาน ปี 2555

ส่งเสริมฯ ตาม พ.ร.บ. 2545	ปี 2555		
	สปก. (แห่ง)	รับรอง หลักสูตร (คน)	ค่าใช้จ่าย (บาท)
	7	2,404	-
รวม	7	2,404	-

ที่มา : ศูนย์พัฒนาฝีมือแรงงานจังหวัดอ่างทอง

4) การคุ้มครองแรงงานและสวัสดิการ

4.1 การตรวจแรงงาน

กระทรวงแรงงานนอกจากจะมีภารกิจ
ด้านการส่งเสริมการมีงานทำ การพัฒนาฝีมือ
แรงงานเพื่อยกระดับฝีมือให้เป็นที่ยอมรับของ
ตลาดแรงงาน และทัดเทียมมาตรฐานสากลแล้ว
อีกภารกิจหนึ่งที่เกิดขึ้นต่อเนื่องภายหลัง
การส่งเสริมให้คนมีงานทำแล้วคือ ภารกิจด้าน
การคุ้มครองลูกจ้าง นายจ้าง ให้ได้รับความเป็น
ธรรมในการจ้างงาน โดยสำนักงานสวัสดิการและ
คุ้มครองแรงงานจังหวัดอ่างทอง หน่วยงานใน
สังกัดกระทรวงแรงงานเป็นหน่วยงานที่มีบทบาท
ในการคุ้มครองผู้ใช้แรงงานให้ได้รับความเป็นธรรม
จากการจ้างงาน ภายใต้พระราชบัญญัติคุ้มครอง
แรงงาน เพื่อไม่ให้ถูกเอารัดเอาเปรียบจาก
นายจ้าง โดยมีจุดมุ่งหมายสูงสุด คือ ให้มีคุณภาพ
ชีวิตที่ดีขึ้น ขณะเดียวกันในอีกด้านหนึ่ง ก็ต้อง
ผดุงไว้ซึ่งความยุติธรรมกับฝ่ายนายจ้าง กล่าวคือ
ไม่โอนเอียงไปด้านใดด้านหนึ่ง ทั้งนี้มาตรการที่จะ
ช่วยให้ผู้ใช้แรงงานได้รับรายได้และสวัสดิการที่เป็น
ธรรมเพียงพอต่อการดำรงชีวิต รวมถึงได้รับการ
คุ้มครองแรงงานให้มีคุณภาพชีวิตที่ดีขึ้นได้คือการ
ตรวจสถานประกอบการ เพื่อให้แน่ใจว่าผู้ใช้
แรงงานได้รับการปฏิบัติและดูแลตามกฎหมาย
ขณะเดียวกันจะเป็นมาตรการในการกระตุ้นให้
สถานประกอบการเอาใจใส่ดูแลลูกจ้างของตนให้
มากขึ้นอีกด้วย

สำหรับในปี 2555 สำนักงานสวัสดิการ
และคุ้มครองแรงงานจังหวัดอ่างทองได้
ดำเนินการตรวจสถานประกอบการทั้งสิ้น 109
แห่ง มีลูกจ้างที่ผ่านการตรวจ จำนวน 1,666 คน



เมื่อเทียบกับปีที่ผ่านมาที่มีจำนวน 138 แห่ง มีจำนวนลดลง 29 แห่ง คิดเป็นอัตราส่วนที่ลดลง ร้อยละ 21.01 ซึ่งสถานประกอบการที่ตรวจสูงสุดคือ ขนาด 1 - 4 คน จำนวน 40 แห่ง คิดเป็นร้อยละ 36.70 รองลงมาคือ ขนาด 5-9 คน จำนวน 23 แห่ง คิดเป็นร้อยละ 21.10 และขนาด 10-19 คน และ 20-49คน ขนาดละ 21 แห่ง คิดเป็นร้อยละ 19.27 ขนาด 50-99 คน จำนวน 2 แห่ง คิดเป็นร้อยละ 1.83 ขนาด 100-199 คน และ 200-499 คน ขนาดละ 1 คน คิดเป็นร้อยละ 0.92 ของสถานประกอบการที่ตรวจทั้งหมด ตามลำดับ (ตารางภาคผนวกที่ 29 และตารางที่ 15 -16)

ตารางที่ 15 จำนวนสถานประกอบการและลูกจ้าง ที่ผ่านการตรวจในจังหวัดอ่างทอง ปี พ.ศ. 2555

สถานประกอบการ/ลูกจ้างที่ผ่านการตรวจ		
ขนาดสถานประกอบการ	ปี พ.ศ.2555	
	สปก.*แห่ง	ลูกจ้าง(คน)
1 - 4 คน	40	78
5 - 9 คน	23	155
10 - 19 คน	21	284
20 - 49 คน	21	578
50 - 99 คน	2	130
100 - 199 คน	1	146
200 - 499 คน	1	295
500 - 999 คน	-	-
1,000 คน ⁺	-	-
รวม	109	1,666

ที่มา : สำนักงานสวัสดิการและคุ้มครองแรงงานจังหวัดอ่างทอง
หมายเหตุ : * สถานประกอบการ

ตารางที่ 16 เปรียบเทียบการตรวจสถานประกอบการ ปี พ.ศ.2554 กับ ปี พ.ศ.2555

การตรวจแรงงานในสถานประกอบการ		
ขนาดสถานประกอบการ	ปี พ.ศ.2554	ปี พ.ศ.2555
1 - 4 คน	35	40
5 - 9 คน	37	23
10 - 19 คน	26	21
20 - 49 คน	24	21
50 - 99 คน	10	2
100 - 299 คน	5	1
300 - 499 คน	-	1
500 - 999 คน	-	-
1,000 คน ⁺	1	-
รวม	138	109

ที่มา : สำนักงานสวัสดิการและคุ้มครองแรงงานจังหวัดอ่างทอง

ในส่วนผลการตรวจพบว่ามีสถานประกอบการที่ปฏิบัติถูกต้องตามกฎหมายจำนวน 107 แห่ง คิดเป็นร้อยละ 98.16 และปฏิบัติไม่ถูกต้องเกี่ยวกับวันหยุด จำนวน 2 แห่ง เป็นขนาด 10-19 คน ประเภทกิจการเกี่ยวกับการขนส่ง สถานที่เก็บสินค้า คิดเป็นร้อยละ 1.84 (ตามตารางภาคผนวกที่ 30 และแผนภูมิที่ 33)

แผนภูมิที่ 33 เปรียบเทียบสถานประกอบการที่ปฏิบัติถูกต้อง/ไม่ถูกต้องตามกฎหมายคุ้มครองแรงงาน ปี พ.ศ. 2555

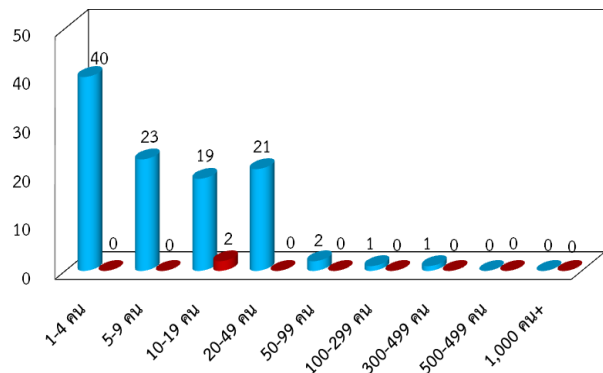

ที่มา : สำนักงานสวัสดิการและคุ้มครองแรงงานจังหวัดอ่างทอง



4.2 การตรวจความปลอดภัยในการทำงาน

สำหรับการตรวจความปลอดภัยในการทำงาน ซึ่งเป็นเครื่องมือในการคุ้มครองดูแลความปลอดภัยอาชีวอนามัย และสภาพแวดล้อมในการทำงานของลูกจ้าง นอกจากนี้การตรวจความปลอดภัยในการทำงานยังเป็นอีกมาตรการหนึ่งที่ดีดำเนินการเพื่อกระตุ้นส่งเสริมให้เจ้าของสถานประกอบการเห็นความสำคัญ และตระหนักถึงเรื่องความปลอดภัยในการทำงาน เพราะหากการทำงานมีความปลอดภัยย่อมส่งผลถึงคุณภาพชีวิตที่ดี ของผู้ใช้แรงงานตามมา เมื่อคนงานมีคุณภาพชีวิตที่ดี จะทำงานอย่างมีความสุขและจะส่งผลต่อผลผลิตที่เพิ่มสูงขึ้นของสถานประกอบการอันนำไปสู่ผลกำไรตามมานั่นเอง ซึ่งในปี 2555 ช่วงเดือนมกราคม-ธันวาคม 2555 สำนักงานสวัสดิการและคุ้มครองแรงงานจังหวัดอ่างทอง ได้ดำเนินการตรวจความปลอดภัยในสถานประกอบการทั้งสิ้น 75 แห่ง เมื่อเทียบกับปีที่ผ่านมาที่มี 99 แห่ง ลดลง 24 แห่ง คิดเป็นอัตราส่วนที่ลดลงร้อยละ 24.24 มีลูกจ้างที่ผ่านการตรวจ จำนวน 1,815 คน ซึ่งขนาดสถานประกอบการที่ได้รับการตรวจความปลอดภัยส่วนใหญ่เป็นขนาดเล็ก ลูกจ้างต่ำกว่า 10 คน มีจำนวน 36 แห่ง คิดเป็นร้อยละ 48 รองลงมา คือ ขนาด 10-19 คน จำนวน 18 แห่ง คิดเป็นร้อยละ 24 ขนาด 20-49 คน จำนวน 14 แห่ง คิดเป็นร้อยละ 18.67 และขนาด 50-99 คน จำนวน 4 แห่ง คิดเป็นร้อยละ 5.33 ขนาด 100-199 คน จำนวน 2 แห่ง คิดเป็นร้อยละ 2.67 และขนาด 200-499 คน จำนวน 1 แห่ง คิดเป็นร้อยละ 1.33 ผลการตรวจพบว่ามีสถานประกอบการที่ปฏิบัติไม่ถูกต้องตามมาตรฐานความปลอดภัย จำนวน 1 แห่ง เป็นกิจการประเภทการผลิต ที่มีลูกจ้าง 200 – 499 คน (ตารางภาคผนวกที่ 31,32 และตารางที่ 17-18)

ตารางที่ 17 การตรวจความปลอดภัยในสถานประกอบการจังหวัดอ่างทอง จำแนกตามขนาดสถานประกอบการ ปี พ.ศ. 2555

ขนาด สปก.	สปก.ที่ผ่านการตรวจ	ลูกจ้างที่ผ่านการตรวจ
	ความปลอดภัย (แห่ง)	(คน)
1 - 4 คน	23	48
5 - 9 คน	13	93
10 - 19 คน	18	248
20 - 49 คน	14	374
50 - 99 คน	4	273
100 - 199 คน	2	391
200 - 499 คน	1	388
500 - 999 คน	-	-
1,000 คน ⁺	-	-
รวม	75	1,815

ที่มา : สำนักงานสวัสดิการและคุ้มครองแรงงานจังหวัดอ่างทอง

ตารางที่ 18 เปรียบเทียบการตรวจความปลอดภัยในสถานประกอบการ ปี 2555

การตรวจความปลอดภัยของสถานประกอบการ		
ขนาดสถานประกอบการ	ปี 2554	ปี 2555
1 - 4 คน	23	23
5 - 9 คน	29	13
10 - 19 คน	16	18
20 - 49 คน	16	14
50 - 99 คน	11	4
100 - 199 คน	4	2
200 - 499 คน	-	1
500 - 999 คน	-	-
1,000 คน ⁺	-	-
รวม	99	75

ที่มา : สำนักงานสวัสดิการและคุ้มครองแรงงานจังหวัดอ่างทอง

การตรวจความปลอดภัยในการทำงาน หากจำแนกตามประเภทอุตสาหกรรม อุตสาหกรรม ที่ได้รับการตรวจมากที่สุด คือ การขายส่ง การขายปลีก จำนวน 30 แห่ง คิดเป็นร้อยละ 40 รองลงมา คือ การผลิต จำนวน 20 แห่ง คิดเป็นร้อยละ 26.67 การเป็นสื่อกลางทางการเงิน จำนวน 6 แห่ง คิดเป็นร้อยละ 8 การทำเหมืองแร่ , การก่อสร้าง , โรงแรม และภัตตาคาร ประเภทละ 4 แห่ง คิดเป็นร้อยละ 5.33 กิจกรรมด้านบริการสังคมฯ 3 แห่ง คิดเป็นร้อยละ 4 ประเภทกิจการด้านอสังหาริมทรัพย์ จำนวน 2 แห่ง คิดเป็นร้อยละ 2.67 เกษตรกรรม การล่าสัตว์ , การขนส่งฯ ประเภทละ 1 แห่ง คิดเป็นร้อยละ 1.33 ของสถานประกอบการที่ตรวจความปลอดภัย (ตารางภาคผนวกที่ 32)

4.3 การแรงงานสัมพันธ์

นอกเหนือจากภารกิจด้านการคุ้มครองแรงงานและดูแลด้านความปลอดภัย ทั้งแก่ ลูกจ้างและนายจ้างแล้ว กระทรวงแรงงาน โดยสำนักงานสวัสดิการและคุ้มครองแรงงานจังหวัดอ่างทอง ยังมีภารกิจในการส่งเสริมและพัฒนา ระบบแรงงานสัมพันธ์ให้เหมาะสมและสอดคล้องกับเศรษฐกิจ สังคม เพื่อป้องกันความขัดแย้งและเสริมสร้างความร่วมมือที่ดีต่อกันระหว่างนายจ้าง ลูกจ้าง และผู้มีส่วน เกี่ยวข้อง โดยมีเป้าหมายหลักเพื่อสร้างสันติสุขในวงการแรงงาน ให้นายจ้างและลูกจ้างมีทัศนคติที่ดีต่อกันในการทำงาน เพราะหากนายจ้าง ลูกจ้างมีความเข้าใจกันเป็นอย่างดีย่อมไม่เกิดปัญหาขัดแย้งขึ้น เมื่อปัญหา ขัดแย้งไม่มี พลังในการขับเคลื่อนงานหรือทีมงานก็จะดีนำไปสู่การเพิ่มผลผลิตหรือเพิ่มผลิตภาพในการปฏิบัติงาน ลูกจ้างหรือผู้ใช้แรงงานมีความสุขในการทำงาน คุณภาพชีวิต ย่อมดีขึ้น ขณะเดียวกันนายจ้างก็มีความสุข

เนื่องจากมีผลผลิตเพิ่มขึ้นเป็นผลกำไรตามมา ทั้งนี้ ในกลุ่มของนายจ้างและลูกจ้าง จะมีการตั้งองค์กรเพื่อทำหน้าที่เป็นตัวแทนของตนเอง สำหรับจังหวัดอ่างทอง มีการจัดตั้งองค์กร นายจ้าง จำนวน 3 แห่ง จำนวนสมาชิก 14 คน คือสมาคมนายจ้างรถบรรทุก สมาคมนายจ้าง เครื่องหว่าย และ สมาคมนายจ้าง ผู้รับเหมาก่อสร้างทั่วไปอ่างทอง และในส่วนของ องค์กรลูกจ้างจังหวัดอ่างทอง ประเภทองค์กร สหภาพแรงงานในกิจการเอกชน มีจำนวน 2 แห่ง จำนวนสมาชิก จำนวน 1,094 คน คือ สหภาพแรงงานไทยเรยอน ของบริษัทไทยเรยอน จำกัด (มหาชน) และสหภาพแรงงานไทยคาร์บอนแบล็ค ของบริษัทไทยคาร์บอนแบล็ค จำกัด (มหาชน) อ.ป่าโมก จ.อ่างทอง

สำหรับการเกิดข้อเรียกร้อง ข้อพิพาท แรงงาน และข้อขัดแย้งในรอบปี 2555 (เดือนมกราคม – ธันวาคม 2555) พบว่ามีการแจ้งข้อเรียกร้อง จำนวน 1 แห่ง 1 ครั้ง มีลูกจ้างที่เกี่ยวข้อง 271 คน และการเกิดข้อขัดแย้ง จำนวน 1 แห่ง 3 ครั้ง มีลูกจ้างเกี่ยวข้อง 823 คน ข้อเรียกร้องและข้อขัดแย้งที่เกิดขึ้นได้ยุติลงด้วยวิธีการตกลงกันได้ ส่วนข้อพิพาทแรงงานไม่มี (ตารางภาคผนวกที่ 33)

4.4 การเลิกจ้างแรงงาน

สำนักงานประกันสังคมจังหวัดอ่างทอง รายงานสถานการณ์เลิกจ้างปี 2555 สถาน ประกอบกิจการในจังหวัดอ่างทองในปีนี้มีสถาน ประกอบการที่เลิกกิจการ จำนวน 10 แห่ง มี ลูกจ้างถูกเลิกจ้าง 440 คน เทียบกับปีที่ผ่านมา ที่มีการเลิกกิจการ จำนวน 5 แห่ง เพิ่มขึ้น 5 แห่ง คิดเป็นอัตราส่วนที่เพิ่มขึ้นร้อยละ 100 ลูกจ้างถูก



เลิกจ้าง จำนวน 11 คน เพิ่มขึ้น 429 คน คิดเป็น อัตราส่วนที่เพิ่มขึ้นร้อยละ 3,900 โดยสถาน ประกอบการที่มีการเลิกกิจการมากที่สุดคือ ขนาด น้อยกว่า 10 คน จำนวน 9 แห่ง คิดเป็นร้อยละ 90 รองลงมาคือ ขนาด 300-499 คน จำนวน 1 แห่ง คิดเป็นร้อยละ 10 ตามลำดับ (ตามตาราง ภาคผนวกที่ 41 และตารางที่ 19)

ตารางที่ 19 สถานประกอบการที่เลิกจ้าง
จำแนกตามขนาดสถานประกอบการ ในจังหวัดอ่างทอง
ปี พ.ศ. 2555

ขนาดสถาน ประกอบการ	จำนวน	
	สปก. เลิกกิจการ (แห่ง)	ลูกจ้าง ถูกเลิกจ้าง (คน)
น้อยกว่า 10 คน	9	24
10-19 คน	-	-
20-49 คน	-	-
50-99 คน	-	-
100-299 คน	-	-
300-499 คน	1	416
500-999 คน	-	-
1,000 คน+	-	-
รวม	10	440

ที่มา : สำนักงานประกันสังคมจังหวัดอ่างทอง

หากจำแนกตามประเภทสถานประกอบการ ที่เลิกกิจการ/เลิกจ้างสูงสุด คือ ประเภทรับซื้อของเก่า จำนวน 2 แห่ง คิดเป็นร้อยละ 20 ของสถาน ประกอบการที่เลิกกิจการทั้งหมด สาเหตุส่วนใหญ่ของ สถานประกอบการที่เลิกกิจการ คือประสบภาวะ ขาดทุน, ขาดสภาพคล่องทางการเงินและเจ้าของ เสียชีวิต (ตามตารางที่ 20)

ตารางที่ 20 ประเภทกิจการที่เลิกจ้าง/ลูกจ้าง
ถูกเลิกจ้าง ในจังหวัดอ่างทอง ปี พ.ศ. 2555

ประเภทกิจการ	สปก. เลิกกิจการ (แห่ง)	ลูกจ้าง ถูกเลิกจ้าง (คน)
รับซื้อของเก่า	2	4
ปั้มน้ำมัน	1	2
บริการทางการแพทย์	1	1
ขายวัสดุก่อสร้าง	1	2
จำหน่ายรำข้าว	1	5
ให้เช่าพื้นที่จำหน่ายสินค้า	1	3
โรงแรม	1	1
เครื่องใช้ในครัวเรือนทำจากไม้	1	6
ผลิตภัณฑ์กระดาษ	1	416
รวม	10	440

ที่มา : สำนักงานประกันสังคมจังหวัดอ่างทอง

4.5 การสวัสดิการแรงงาน

จังหวัดอ่างทองมีจำนวนสถาน- ประกอบการทั้งหมดที่แจ้งผ่านสำนักงาน สวัสดิการคุ้มครองแรงงาน ข้อมูล ณ วันที่ 31 ธันวาคม 2555 จำนวน 844 แห่ง เมื่อเทียบกับ ปีที่ผ่านมาที่มีจำนวน 862 แห่ง ลดลง 18 แห่ง คิดเป็นอัตราส่วนที่ลดลงร้อยละ 2.09 มีลูกจ้าง 9,237 คน เมื่อเทียบกับปีที่ผ่านมาที่มีจำนวน 9,770 คน ลดลง 533 คน คิดเป็นอัตราส่วนที่ ลดลงร้อยละ 5.45 เป็นชาย จำนวน 5,540 คน คิด เป็นร้อยละ 59.98 เป็นหญิง 3,674 คน คิดเป็น ร้อยละ 39.77 และเด็ก 23 คน คิดเป็นร้อยละ 0.25 (แผนภูมิที่ 34 และตารางที่ 21)

แผนภูมิที่ 34 จำนวนลูกจ้างในสถานประกอบการ
จำแนกตามเพศ ปี พ.ศ. 2555

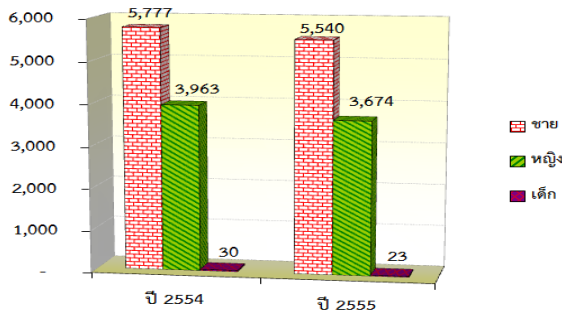

ที่มา : สำนักงานสวัสดิการและคุ้มครองแรงงานจังหวัดอ่างทอง

ตารางที่ 21 เปรียบเทียบจำนวนสถานประกอบการ
และลูกจ้างในจังหวัดอ่างทอง ปี พ.ศ. 2555

ไตรมาส	จำนวนสถานประกอบการ	จำนวนลูกจ้าง			รวม
		ชาย	หญิง	เด็ก	
ปี 2554	862	5,777	3,963	30	9,770
ปี 2555	844	5,540	3,674	23	9,237

ที่มา : สำนักงานสวัสดิการและคุ้มครองแรงงานจังหวัดอ่างทอง

กิจกรรมที่ช่วยสนับสนุนส่งเสริมให้ผู้ใช้งานแรงงานมีคุณภาพชีวิตที่ดีขึ้น นอกเหนือจากการตรวจสถานประกอบการเพื่อให้การคุ้มครองผู้ใช้แรงงานตามที่ได้กล่าวมาแล้ว สำนักงานสวัสดิการและคุ้มครองแรงงานจังหวัดอ่างทอง ยังมีการส่งเสริมการจัดสวัสดิการแรงงานในสถานประกอบการนอกเหนือจากที่กฎหมายกำหนดด้วย สำหรับในปี 2555 (มกราคม – ธันวาคม 2555) ได้ดำเนินการส่งเสริมการจัดสวัสดิการแรงงานนอกเหนือที่กฎหมายกำหนดจำนวน 5 กิจกรรม คือกิจกรรมส่งเสริมการจัดสวัสดิการเพื่อแรงงาน ครอบครัวและสังคม (ตรวจ) จำนวน 61 แห่ง ผู้เข้าร่วมกิจกรรม 1,427 คน กิจกรรมส่งเสริมมุมมองแม่ในสถานประกอบการจำนวน 2 แห่ง ผู้เข้าร่วมกิจกรรม 30 คน กิจกรรมพัฒนาความเข้มแข็งของคณะกรรมการสวัสดิการในสถานประกอบการจำนวน 1 ครั้ง ผู้เข้าร่วมกิจกรรม 40 คน กิจกรรมส่งเสริมสวัสดิการสุขภาพและความมั่นคงทางเศรษฐกิจแก่แรงงาน

นอกระบบผู้เข้าร่วมกิจกรรม 977 คน และกิจกรรมการบริหารจัดการด้านเอตส์และวัณโรคในสถานประกอบการจำนวน 26 แห่ง มีผู้เข้าร่วมกิจกรรม 30 คน

5) การประกันอุบัติเหตุจากการทำงาน

สำนักงานประกันสังคมจังหวัดอ่างทอง รายงานว่ามีสถานประกอบการเข้ากองทุนเงินทดแทน จำนวน 729 แห่ง เมื่อเทียบกับปีที่ผ่านมาที่มีจำนวน 758 แห่ง ลดลง 29 คน คิดเป็นอัตราส่วนที่ลดลงร้อยละ 3.83 และในปีนี้มีผู้ประกันตนจำนวน 8,253 คน เมื่อเทียบกับปีที่แล้วที่มี 8,380 คน ลดลง 127 คน คิดเป็นอัตราส่วนที่ลดลงร้อยละ 1.52 (ตามตารางที่ 22)

ตารางที่ 22 เปรียบเทียบสถานประกอบการ และจำนวนผู้ประกันตนที่เข้ากองทุนเงินทดแทน ปี 2555

สถานประกอบการ / ผู้ประกันตน	ปี 2554	ปี 2555
สถานประกอบการ (แห่ง)	758	729
ผู้ประกันตน (คน)	8,380	8,253

ที่มา : สำนักงานประกันสังคมจังหวัดอ่างทอง

เมื่อพิจารณาสถานประกอบการและผู้ประกันตนตามขนาดสถานประกอบการ พบว่าสถานประกอบการในกองทุนเงินทดแทน ส่วนใหญ่เป็นขนาดเล็กมีลูกจ้างน้อยกว่า 10 คน คิดเป็นร้อยละ 76.54 จำนวน 558 แห่ง ผู้ประกันตน 1,779 คน รองลงมาเป็นขนาด 10-19 คน คิดเป็นร้อยละ 12.76 จำนวน 93 แห่ง ผู้ประกันตน 1,192 คน ขนาด 20-49 คน คิดเป็นร้อยละ 7.27 จำนวน 53 คน ผู้ประกันตน 1,582 คน ขนาด 50-99 คน คิดเป็นร้อยละ 2.06 จำนวน 15 แห่ง ผู้ประกันตน 1,011 คน ขนาด 100-299 คน คิดเป็นร้อยละ 0.96 จำนวน 7 แห่ง ผู้ประกันตน 1,034 คน ขนาด 300-499 คน



คิดเป็นร้อยละ 0.27 จำนวน 2 แห่ง ผู้ประกันตน 732 คน และขนาด 500-999 คน คิดเป็นร้อยละ 0.14 จำนวน 1 แห่ง ผู้ประกันตน 923 คน (ตารางภาคผนวกที่ 39 และแผนภูมิที่ 35)

แผนภูมิที่ 35 สถานประกอบการและลูกจ้าง
ในกองทุนเงินทดแทน จังหวัดอ่างทอง
จำแนกตามประเภทอุตสาหกรรม ปี 2555

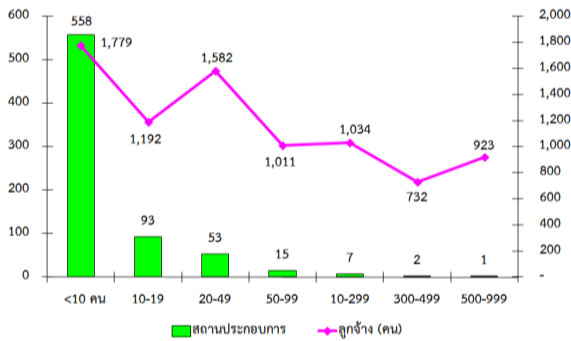

ที่มา : สำนักงานประกันสังคมจังหวัดอ่างทอง

สถานประกอบการและผู้ประกันตนจำแนกตามประเภทอุตสาหกรรมสูงสุด 5 อันดับแรก ได้แก่ (1) การค้า จำนวน 234 แห่ง คิดเป็นร้อยละ 32.10 (2) ประเภทกิจการอื่นๆ จำนวน 148 แห่ง คิดเป็นร้อยละ 20.30 (3) การขนส่ง การคมนาคม คลังสินค้า จำนวน 54 แห่ง คิดเป็นร้อยละ 7.41 (4) การผลิตผลิตภัณฑ์จากแร่โลหะ จำนวน 48 แห่ง คิดเป็นร้อยละ 6.58 (5) ผลิตอาหาร เครื่องดื่มและยาสูบ จำนวน 44 แห่ง คิดเป็นร้อยละ 6.04 (ตามแผนภูมิที่ 36)

แผนภูมิที่ 36 สถานประกอบการและลูกจ้างที่อยู่ใน
ข่ายกองทุนเงินทดแทน จังหวัดอ่างทอง
จำแนกตามประเภทอุตสาหกรรม ปี 2555

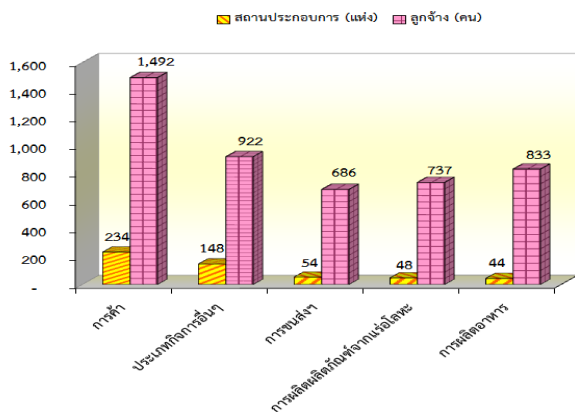

ที่มา : สำนักงานประกันสังคมจังหวัดอ่างทอง

การใช้บริการของกองทุนเงินทดแทนพิจารณาตามประเภทความร้ายแรง ซึ่งมี 5 กรณี ได้แก่ ตาย ทูพลาภาพ สูญเสียอวัยวะบางส่วน หยุดงานเกิน 3 วัน และหยุดงานไม่เกิน 3 วัน พบว่ามีผู้ใช้บริการมีทั้งสิ้น 337 คน เมื่อเทียบกับปีที่ผ่านมาที่มีจำนวน 369 คน มีจำนวนลดลง 32 คน คิดเป็นอัตราส่วนที่ลดลงร้อยละ 8.67 สำหรับประเภทความร้ายแรงที่ใช้บริการกองทุนเงินทดแทนสูงสุดในปีนี้ คือ กรณี ตาย 121 คน คิดเป็นร้อยละ 35.91 รองลงมาคือกรณีหยุดงานไม่เกิน 3 วัน 107 คน คิดเป็นร้อยละ 31.75 กรณีหยุดงานเกิน 3 วัน 60 คน คิดเป็นร้อยละ 17.80 กรณีทูพลาภาพ 35 คน คิดเป็นร้อยละ 10.39 และกรณีสูญเสียอวัยวะบางส่วน 14 คน คิดเป็นร้อยละ 4.15 ตามลำดับ (ตามแผนภูมิที่ 37 และตารางที่ 23)

แผนภูมิที่ 37 การใช้บริการกองทุนเงินทดแทน
(เนื่องจากการทำงาน) จำแนกตามประเภท
ความร้ายแรงจังหวัดอ่างทอง ปี พ.ศ. 2555

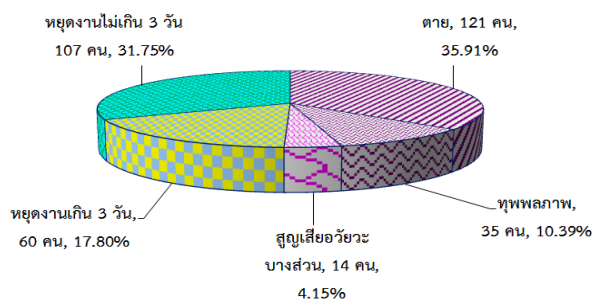

ที่มา : สำนักงานประกันสังคมจังหวัดอ่างทอง



ตารางที่ 23 เปรียบเทียบการใช้บริการ
กองทุนเงินทดแทน (เนื่องจากการทำงาน)
จำแนกตามประเภทความร้ายแรง จังหวัดอ่างทอง
ปี พ.ศ.2555

ประเภทความร้ายแรง	ปี 2554	ปี 2555
ตาย	135	121
ทุพพลภาพ	31	35
สูญเสียอวัยวะบางส่วน	14	14
หยุดงานเกิน 3 วัน	87	60
หยุดงานไม่เกิน 3 วัน	102	107
รวม	369	337

ที่มา : สำนักงานประกันสังคมจังหวัดอ่างทอง

หากพิจารณาตามปริมาณการจ่ายเงิน
กองทุนเงินทดแทน พบว่ามีการจ่ายเงินทั้งสิ้น
3,261,508.40บาท เมื่อเทียบกับปีที่ผ่านมาที่มี
จำนวน 2,989,776บาท มีจำนวนเพิ่มขึ้น 271,732.40
บาท โดยประเภทความร้ายแรงกรณีสูญเสียอวัยวะ
บางส่วนมีการจ่ายเงินสูงที่สุด 1,570,785.60 บาท
คิดเป็นร้อยละ 48.16 บาท รองลงมาคือ หยุดงานไม่
เกิน 3 วัน 647,708 บาท คิดเป็นร้อยละ 19.86 กรณี
ตาย 589,808.40 บาท คิดเป็นร้อยละ 18.08 กรณี
หยุดงานเกิน 3 วัน 257,615.20 คิดเป็นร้อยละ 7.90
และกรณีทุพพลภาพ 193,591.20 บาท คิดเป็นร้อย
ละ 5.94 ตามลำดับ (ตามแผนภูมิที่ 38 และตาราง
ที่ 24)

แผนภูมิที่ 38 การจ่ายเงินกองทุนเงินทดแทน
จังหวัดอ่างทอง จำแนกตามความร้ายแรงปี พ.ศ. 2555

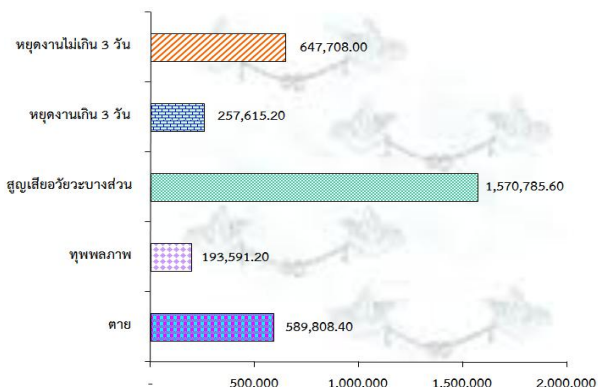

ที่มา : สำนักงานประกันสังคมจังหวัดอ่างทอง

ตารางที่ 24 เปรียบเทียบปริมาณการจ่ายเงิน
กองทุนเงินทดแทนจังหวัดอ่างทอง

ประเภทความร้ายแรง	ปี 2554	ปี 2555
ตาย	567,315.60	589,808.40
ทุพพลภาพ	190,758.00	193,591.20
สูญเสียอวัยวะบางส่วน	1,280,212.80	1,570,785.60
หยุดงานเกิน 3 วัน	269,756.10	257,615.20
หยุดงานไม่เกิน 3 วัน	681,733.50	647,708.00
รวม	2,989,776.00	3,261,508.40

ที่มา : สำนักงานประกันสังคมจังหวัดอ่างทอง

สำหรับการประสบอันตรายหรือเจ็บป่วย
เนื่องจากการทำงานในรอบปี 2555 เดือนมกราคม-
ธันวาคม 2555 พบว่าการประสบอันตรายหรือเจ็บป่วย
เนื่องจากการทำงาน มีทั้งสิ้น 98 คน โดยเป็นการ
ประสบอันตรายหรือเจ็บป่วยสูงสุดในสถาน
ประกอบการขนาดเล็ก ที่มีลูกจ้าง 1-49 คน จำนวน
42 คน คิดเป็นร้อยละ 42.86 รองลงมาคือขนาดใหญ่
200-1,000 คน จำนวน 30 คน คิดเป็นร้อยละ 30.61
และขนาดกลาง 50-199 คน จำนวน 26 คน คิดเป็น
ร้อยละ 26.53 (ตามตารางภาคผนวกที่ 42 และแผนภูมิ
ที่ 39)

แผนภูมิที่ 39 ผู้ประสบอันตรายหรือเจ็บป่วย
เนื่องจากการทำงานในจังหวัดอ่างทอง จำแนกตาม
ขนาดสถานประกอบการ ปี 2555

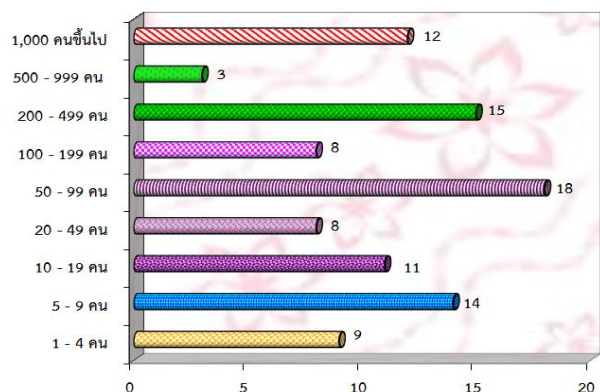

ที่มา : สำนักงานประกันสังคมจังหวัดอ่างทอง



เมื่อพิจารณาผู้ประสบอันตรายหรือเจ็บป่วยจากการทำงาน ทั้ง 98 คน ตามประเภทความร้ายแรงสูงสุดคือหยุดงานไม่เกิน 3 วัน มีจำนวน 58 คน คิดเป็นร้อยละ 59.18 รองลงมาคือ หยุดงานเกิน 3 วัน มีจำนวน 40 คน คิดเป็นร้อยละร้อยละ 40.82 ตามลำดับ (ตามตารางภาคผนวกที่ 42 และแผนภูมิที่ 40)

แผนภูมิที่ 40 ผู้ประสบอันตรายหรือเจ็บป่วยเนื่องจากการทำงานในจังหวัด จำแนกตามประเภทความร้ายแรง ปี 2555

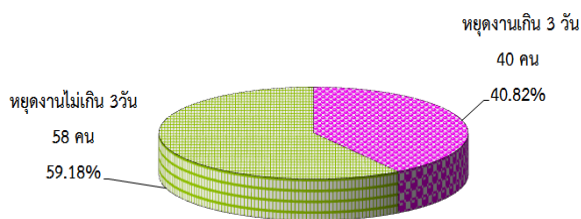

ที่มา : สำนักงานประกันสังคมจังหวัดอ่างทอง

สำหรับสาเหตุการประสบอันตรายเนื่องจากการทำงานสูงสุดคือ วัตถุหรือสิ่งของตัด/บาด/ทิ่มแทง จำนวน 22 ราย คิดเป็นร้อยละ 22.45 รองลงมาคือวัตถุหรือสิ่งของฟ้งทลายหล่นทับ จำนวน 17 ราย คิดเป็นร้อยละ 17.35 วัตถุสิ่งของกระแทก/ชน จำนวน 14 ราย คิดเป็นร้อยละ 14.29 หกล้ม ลื่นล้ม จำนวน 8 ราย คิดเป็นร้อยละ 8.16 และตกจากที่สูงจำนวน 7 ราย คิดเป็นร้อยละ 7.14 ตามลำดับ (ตามตารางภาคผนวกที่ 43 และแผนภูมิที่ 41)

แผนภูมิที่ 41 สาเหตุการประสบอันตรายเนื่องจากการทำงาน ปี 2555

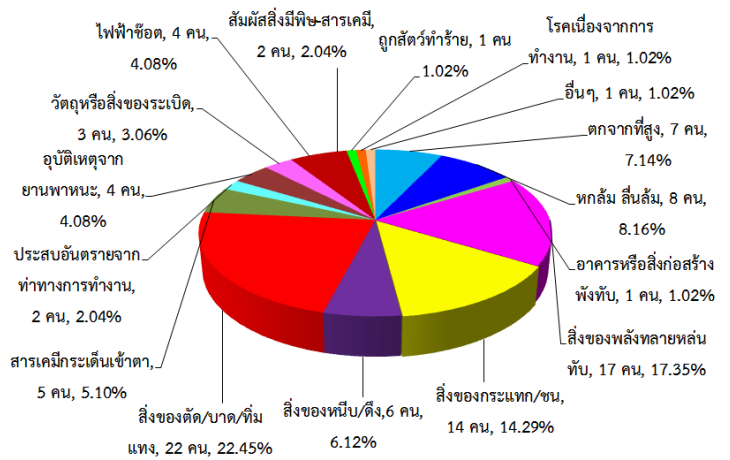

ที่มา : สำนักงานประกันสังคมจังหวัดอ่างทอง

6) การประกันสังคม

ภารกิจด้านการประกันสังคมเป็นอีกภารกิจที่กระทรวงแรงงาน โดยสำนักงานประกันสังคมจังหวัดอ่างทองมีหน้าที่ต้องดูแลผู้ใช้แรงงาน เพื่อให้มีคุณภาพชีวิตที่ดีขึ้นและมีหลักประกันชีวิตที่มั่นคงเมื่อยามแก่ชรา ข้อมูลปี 2555 (มกราคม-ธันวาคม 2555) พบว่ามีสถานประกอบการที่ขึ้นทะเบียนประกันสังคมทั้งสิ้น 914 แห่ง เมื่อเทียบกับปีที่ผ่านมาที่มีจำนวน 937 แห่ง ลดลง 23 แห่ง คิดเป็นอัตราส่วนที่ลดลงร้อยละ 2.45 ซึ่งในปีนี้มีผู้ประกันตนทั้งสิ้น 11,208 คน เมื่อเทียบกับ ปีที่ผ่านมาที่มีจำนวน 11,449 คน พบว่า มีจำนวนลดลง 241 คน คิดเป็นอัตราส่วนที่ลดลงร้อยละ 2.10 (ตามตารางที่ 25)

ตารางที่ 25 เปรียบเทียบสถานประกอบการ และจำนวนผู้ประกันตน ปี 2555

สถานประกอบการ / ผู้ประกันตน	ปี 2554	ปี 2555
สถานประกอบการ(แห่ง)	937	914
ผู้ประกันตน (คน)	11,449	11,208

ที่มา : สำนักงานประกันสังคมจังหวัดอ่างทอง

เมื่อพิจารณาสถานประกอบการและ ผู้ประกันตนตามขนาดสถานประกอบการพบว่า สถานประกอบการที่ขึ้นทะเบียนประกันสังคม จังหวัดอ่างทอง ส่วนใหญ่เป็นขนาด 1-9 คน คิดเป็นร้อยละ 71.88 จำนวน 657 แห่ง ผู้ประกันตน 2,191 คน รองลงมาเป็นสถานประกอบการขนาด10-49 คน คิดเป็นร้อยละ 23.52 จำนวน 215 แห่ง มีผู้ประกันตน 3,674 คน ขนาด 50-99 คน คิดเป็นร้อยละ 3.06 จำนวน 28 แห่ง มีผู้ประกันตน 1,885 คน ขนาด 100-499 คน คิดเป็นร้อยละ 1.42 จำนวน 13 แห่ง มีผู้ประกันตน 2,535 คน และขนาด 500 - 999 คน คิดเป็นร้อยละ 0.11 จำนวน 1 แห่ง มีผู้ประกันตน 923 คน (ตารางภาคผนวกที่ 40 และแผนภูมิที่ 42)

แผนภูมิที่ 42 จำนวนสถานประกอบการ จำแนกตามขนาดสถานประกอบการ ปี 2555

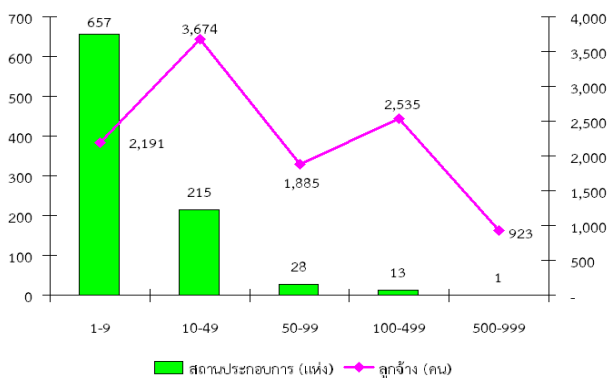

ที่มา : สำนักงานประกันสังคมจังหวัดอ่างทอง

สถานประกอบการและผู้ประกันตน จำแนกตามประเภทอุตสาหกรรมสูงสุด 5 อันดับแรก ได้แก่ (1) การค้า จำนวน 234 แห่ง คิดเป็นร้อยละ 25.60 (2) กิจกรรมไม่แสวงหากำไร (มูลนิธิ/สมาคม/ส่วนราชการ) จำนวน 185 แห่ง คิดเป็นร้อยละ 20.24 (3) ประเภทกิจการอื่นๆ จำนวน 148 แห่ง คิดเป็นร้อยละ 16.19 (4) การขนส่ง การรวบรวมคลังสินค้า จำนวน 54 แห่ง คิดเป็นร้อยละ 5.91 (5) การผลิตผลิตภัณฑ์แร่โลหะ จำนวน 48 แห่ง คิดเป็นร้อยละ 5.25 (ตามแผนภูมิที่ 43)

แผนภูมิที่ 43 สถานประกอบการและผู้ประกันตน จังหวัดอ่างทอง จำแนกตามประเภทอุตสาหกรรม ปี 2555

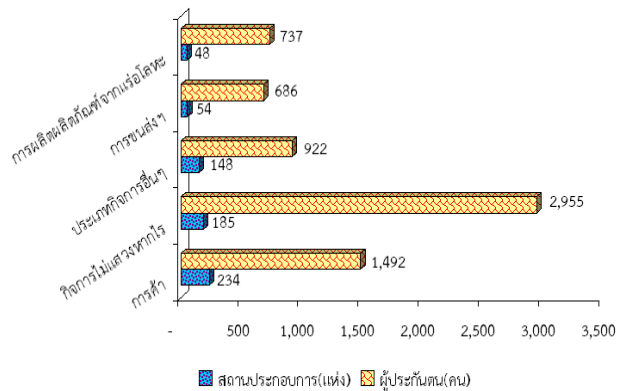

ที่มา : สำนักงานประกันสังคมจังหวัดอ่างทอง

ปัจจุบันจังหวัดอ่างทอง มีสถานพยาบาลในสังกัดประกันสังคมที่เป็นสถานพยาบาลของรัฐบาล จำนวน 1 แห่ง คิดเป็นร้อยละ 100 ของสถานพยาบาลทั้งหมดมีผู้ใช้บริการ 32,846 คน และมีสถานพยาบาลนอกสังกัดประกันสังคมที่เป็นสถานพยาบาลของเอกชน จำนวน 1 แห่ง คือ โรงพยาบาลอ่างทองเวชการ 2

การใช้บริการของกองทุนประกันสังคมพิจารณาตามประเภทของประโยชน์ทดแทน ซึ่งมี 7 กรณี ได้แก่ เจ็บป่วย คลอดบุตร ทูพลภาพ ตาย สงเคราะห์บุตร ชราภาพและว่างงาน พบว่าจำนวนผู้ใช้บริการมีทั้งสิ้น 23,459 ราย คิดเป็นร้อยละ



209.31 ของผู้ประกันตนทั้งหมด เมื่อเทียบกับปีที่ผ่านมาที่มีจำนวน 18,776 ราย มีจำนวนเพิ่มขึ้น 4,683 ราย คิดเป็นอัตราส่วนที่เพิ่มขึ้นร้อยละ 24.94 สำหรับประเภทประโยชน์ทดแทนที่ผู้ประกันตนใช้บริการสูงสุดในปีนี้ได้แก่ กรณีเจ็บป่วย 10,520 คน คิดเป็นร้อยละ 44.84 รองลงมาเป็นกรณีสงเคราะห์บุตร 6,214 คน คิดเป็นร้อยละ 26.49 กรณีว่างงาน 4,558 คน คิดเป็นร้อยละ 19.43 กรณีคลอดบุตร 1,304 คน คิดเป็นร้อยละ 5.56 กรณีชราภาพ 697 คน คิดเป็นร้อยละ 2.97 กรณีตาย 108 คน คิดเป็นร้อยละ 0.46 และกรณีทุพพลภาพ 58 คน คิดเป็นร้อยละ 0.25 ตามลำดับ (ตามแผนภูมิที่ 44 และตารางที่ 26)

แผนภูมิที่ 44 ผู้ประกันตนในจังหวัดอ่างทอง ที่ใช้บริการกองทุนประกันสังคม จำแนกตามประเภทประโยชน์ทดแทน ปี 2555

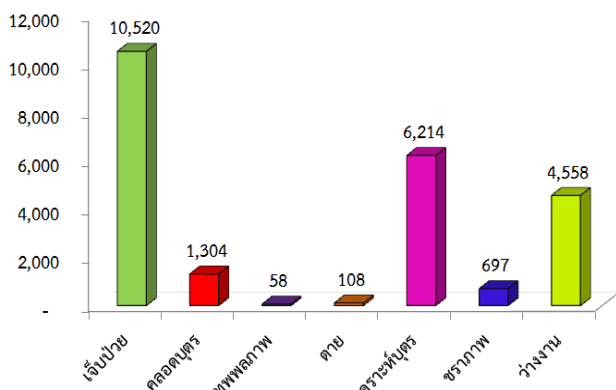

ที่มา : สำนักงานประกันสังคมจังหวัดอ่างทอง

ตารางที่ 26 เปรียบเทียบการใช้บริการของกองทุนประกันสังคมจังหวัดอ่างทอง จำแนกตามประเภทประโยชน์ทดแทน ปี 2555

ประเภท	ปี2554	ปี2555
เจ็บป่วย	9,199	10,520
คลอดบุตร	1,343	1,340
ทุพพลภาพ	52	58
ตาย	151	108
สงเคราะห์บุตร	6,224	6,214
ชราภาพ	1001	697
ว่างงาน	806	4,558
รวม	18,776	23,459

ที่มา : สำนักงานประกันสังคมจังหวัดอ่างทอง

หากพิจารณาตามปริมาณการจ่ายเงินประโยชน์ทดแทนกองทุนประกันสังคมจะพบว่าการจ่ายเงินทั้งสิ้น 145,180,316.11 บาท เมื่อเทียบกับปีที่ผ่านมาที่มีจำนวน 103,611,196.23 บาท มีจำนวนลดลง 41,569,119.88 บาท คิดเป็นอัตราส่วนที่ลดลงร้อยละ 40.12 โดยกรณีว่างงานมีการจ่ายเงินสูงสุดถึง 42,179,978.76 บาท คิดเป็นร้อยละ 29.05 รองลงมาคือกรณีสงเคราะห์บุตร 31,588,150 บาท คิดเป็นร้อยละ 21.76 กรณีคลอดบุตร 28,875,668 บาท คิดเป็นร้อยละ 19.89 กรณีชราภาพ 25,205,634.30 บาท คิดเป็นร้อยละ 17.36 กรณีเจ็บป่วย 8,572,113.90 บาท คิดเป็นร้อยละ 5.91 และกรณีตาย 6,127,543.85 บาท คิดเป็นร้อยละ 4.22 และกรณีทุพพลภาพ 2,631,227.30 บาท คิดเป็นร้อยละ 1.81 ตามลำดับ (ตามแผนภูมิที่ 45 และตารางที่ 27)

แผนภูมิที่ 45 การจ่ายเงินกองทุนประกันสังคมจังหวัด
อ่างทอง จำแนกตามประเภทประโยชน์ทดแทน
ปี พ.ศ. 2555

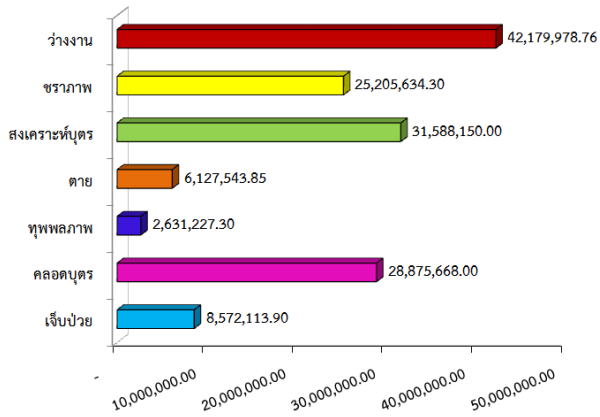

ที่มา : สำนักงานประกันสังคมจังหวัดอ่างทอง

ตารางที่ 27 เปรียบเทียบปริมาณการจ่ายเงินกองทุน
ประกันสังคมจังหวัดอ่างทอง ปี 2554

ประเภทประโยชน์ ทดแทน	ปี2554	ปี2555
เจ็บป่วย	5,966,249.80	8,572,133.90
คลอดบุตร	28,618,392	28,875,668
ทูพพลภาพ	2,139,628.30	2,631,227.30
ตาย	7,514,502.45	6,127,543.85
สงเคราะห์บุตร	30,494,550	31,588,150
ขราภาพ	19,094,836.23	25,205,634.30
ว่างงาน	9,783,037.45	42,179,978.76
รวม	103,611,196.23	145,180,316.11

ที่มา : สำนักงานประกันสังคมจังหวัดอ่างทอง

ตัวชี้วัดภาวะแรงงานจังหวัดอ่างทอง

ภาวะด้านแรงงานมีการเคลื่อนไหวเปลี่ยนแปลงตลอดเวลา สืบเนื่องจากปัจจัยทางเศรษฐกิจ สังคม และการเมือง ที่ยังไม่มี ความชัดเจน ส่งผลถึงความไม่เชื่อมั่นของนักลงทุนทั้งในประเทศและต่างประเทศทำให้เกิดการชะลอการลงทุน ชะลอการขยายกิจการ สถานประกอบการหลายแห่งต้องปิดกิจการ และเลิกจ้างแรงงาน ในขณะที่การผลิตคนเพื่อเข้าสู่ตลาดแรงงานของภาคการศึกษายังคงมีอย่างต่อเนื่อง ภาวการณ์ด้านเศรษฐกิจ จึงส่งผลกระทบต่อ การว่างงาน การทำงานต่ำกว่าระดับการศึกษา จึงต้องศึกษาถึงตัวชี้วัดด้านแรงงานเป็นดัชนีที่แสดงถึงสถานการณ์ด้านแรงงานในช่วงเวลาใดเวลาหนึ่งการติดตามการเปลี่ยนแปลงของตัวชี้วัดด้านแรงงานจะทำให้ทราบถึงความเคลื่อนไหวของสถานการณ์ เพื่อใช้เป็นเครื่องมือในการศึกษาวิเคราะห์ถึงสาเหตุและปัญหา รวมถึงปัจจัยต่างๆ ที่มีผลให้ดัชนีแต่ละตัวเปลี่ยนแปลงไป สถานการณ์แรงงาน ปี 2555 (มกราคม – ธันวาคม 2555) ฉบับนี้จึงขอเสนอตัวชี้วัดภาวะแรงงานตามลำดับ ดังนี้

1) อัตราการมีส่วนร่วมในกำลังแรงงาน

อัตราการมีส่วนร่วมในกำลังแรงงานเป็นตัวชี้วัดที่แสดงให้เห็นถึงสภาพกำลังแรงงานในตลาดแรงงานของจังหวัดอ่างทองเมื่อเทียบกับประชากรวัยแรงงานทั้งหมด โดยคำนวณจากกำลังแรงงานในจังหวัดอ่างทองเทียบกับประชากรที่มีอายุ 15 ปีขึ้นไปในจังหวัดอ่างทอง ในช่วงปี 2555 พบว่า อัตราการมีส่วนร่วมในกำลังแรงงานจังหวัดอ่างทองอยู่ที่ 69.76 เมื่อเทียบกับ

ปีที่ผ่านมาที่มีอัตราการมีส่วนร่วมร้อยละ 70.21 ลดลงร้อยละ 0.45 (ปรากฏรายละเอียดตามตารางภาคผนวกที่ 44 และแผนภูมิที่ 1)

แผนภูมิที่ 1 อัตราการมีส่วนร่วมในกำลังแรงงาน จังหวัดอ่างทอง

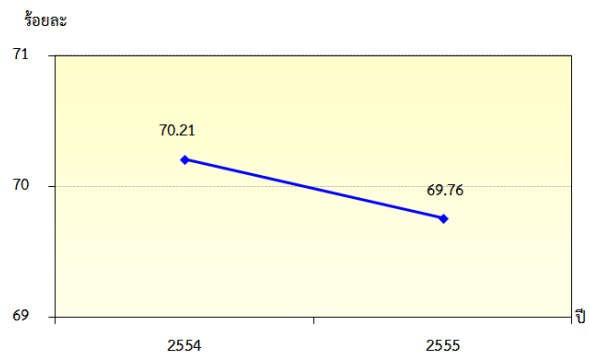

ที่มา: สำนักงานสถิติจังหวัดอ่างทอง

หมายเหตุ : 1. อัตราการมีส่วนร่วมในกำลังแรงงานในจังหวัดอ่างทอง
= $\frac{\text{กำลังแรงงานในจังหวัดอ่างทอง}}{\text{ประชากรที่มีอายุ 15 ปีขึ้นไปในจังหวัด}}$ X 100

2) อัตราการจ้างงาน

อัตราการจ้างงานต่อกำลังแรงงานเป็นตัวชี้วัดแสดงให้เห็นภาวะการจ้างงานในตลาดแรงงานของจังหวัดอ่างทองว่า มีสัดส่วนมากน้อยเพียงใด สำหรับอัตราการจ้างงาน ในภาคเกษตรของจังหวัดอ่างทอง ซึ่งคำนวณจากผู้มีการทำงานในภาคเกษตรต่อกำลังแรงงานที่มีงานทำของจังหวัดอ่างทอง พบว่ามีอัตราการจ้างงานร้อยละ 27.43 เมื่อเทียบกับปีที่ผ่านมาที่มีการจ้างงานร้อยละ 29.16 พบว่า มีสัดส่วนการจ้างงาน ลดลงร้อยละ 1.73 (แผนภูมิที่ 2) ส่วนอัตราการจ้างงานนอกภาคเกษตร มีอัตราส่วนร้อยละ 72.57 เมื่อเทียบกับปีที่ผ่านมาที่มีอัตราส่วนร้อยละ 70.84 เพิ่มขึ้นร้อยละ 1.73 (รายละเอียดตามตารางภาคผนวกที่ 44 และแผนภูมิที่ 2)

**แผนภูมิที่ 2 อัตราการจ้างงานใน/นอกภาคเกษตร
จังหวัดอ่างทอง**

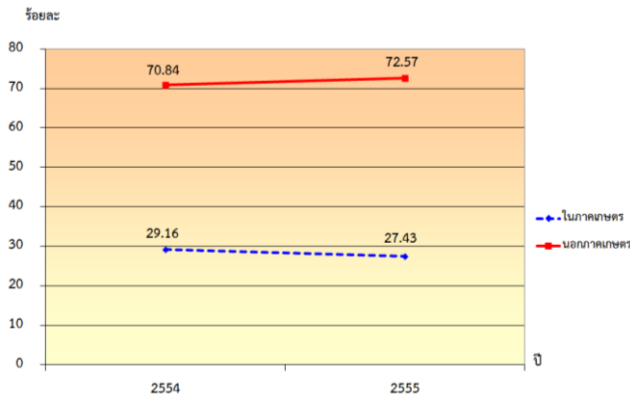

ที่มา : สำนักงานสถิติจังหวัดอ่างทอง

หมายเหตุ : 1. อัตราการจ้างงานใน/นอกภาคเกษตรในจังหวัด

$$= \frac{\text{ผู้มีงานทำใน/นอกภาคเกษตรในจังหวัด} \times 100}{\text{ผู้มีงานทำในจังหวัด}}$$

เมื่อพิจารณาอัตราการจ้างงานเฉพาะในส่วนภาคอุตสาหกรรมการผลิต เปรียบเทียบกับจำนวนผู้มีงานทำทั้งหมดจะพบว่า มีอัตราการจ้างงานร้อยละ 26.09 เมื่อเทียบกับปีที่ผ่านมา มีอัตราการจ้างงานที่ร้อยละ 24.85 เพิ่มขึ้นร้อยละ 1.24 (รายละเอียดตามตารางภาคผนวกที่ 44 และแผนภูมิที่ 3)

**แผนภูมิที่ 3 อัตราการจ้างงานในอุตสาหกรรม
การผลิตจังหวัดอ่างทอง**

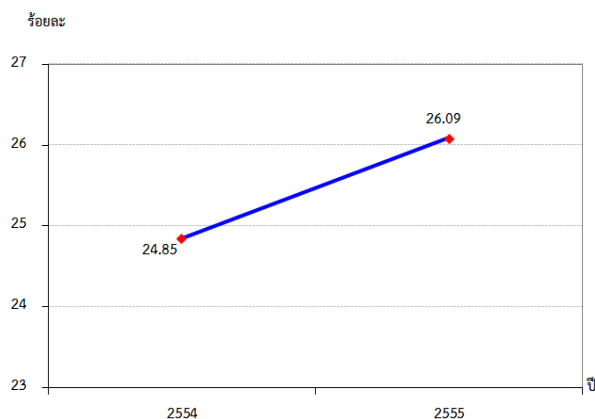

ที่มา : สำนักงานสถิติจังหวัดอ่างทอง

หมายเหตุ : 1. อัตราการจ้างงานในอุตสาหกรรมการผลิตจังหวัด =

$$\frac{\text{ผู้มีงานทำในภาคอุตสาหกรรมการผลิตจังหวัด} \times 100}{\text{ผู้มีงานทำในจังหวัด}}$$

3) อัตราการว่างงาน

การศึกษาอัตราการว่างงานในปีที่ผ่านมา จะพบว่าอัตราว่างงานของจังหวัดอ่างทอง แต่จะปีจะปรับตัวสูงขึ้นและลดลงตามปัจจัยในเรื่องฤดูกาล สำหรับอัตราการว่างงานในจังหวัดอ่างทอง มีอัตราร้อยละ 1.93 ซึ่งเมื่อเทียบกับปีที่ผ่านมาที่มีอัตราการว่างงานที่ร้อยละ 1.75 เพิ่มขึ้นเล็กน้อยร้อยละ 0.18 (ตามตารางภาคผนวกที่ 44 และแผนภูมิที่ 4)

แผนภูมิที่ 4 อัตราการว่างงานจังหวัดอ่างทอง

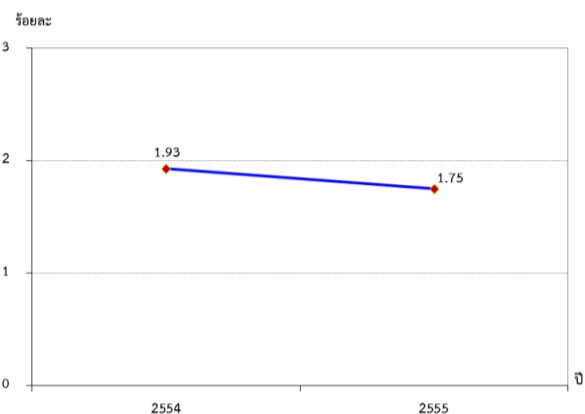

ที่มา : สำนักงานสถิติจังหวัดอ่างทอง

หมายเหตุ : 1. อัตราการว่างงานในจังหวัด =

$$\frac{\text{จำนวนผู้ไม่มีงานทำจังหวัด} \times 100}{\text{กำลังแรงงานในจังหวัด}}$$

4) อัตราการบรรจุงาน

อัตราการบรรจุงานในแต่ละปีเป็นตัวชี้วัดที่แสดงให้เห็นถึงการเคลื่อนไหวของภาวการณ์ด้านแรงงาน ซึ่งสามารถศึกษาวิเคราะห์กับจำนวนตำแหน่งงานว่าง และจำนวนผู้สมัครงาน โดยเมื่อวิเคราะห์จำนวนการบรรจุงานที่ สำนักงานจัดหางานจังหวัดดำเนินการเทียบกับจำนวนตำแหน่งงานว่างที่แจ้งผ่านสำนักงานจัดหางานจังหวัดอ่างทองพบว่า สัดส่วน



ของผู้บรรจงานต่อผู้สมัครงานในปีนี้มีอัตรา ร้อยละ 58.62 เมื่อเทียบกับปีที่ผ่านมาที่มีอัตราการ บรรจงานร้อยละ 50.81 เพิ่มขึ้นถึงร้อยละ 7.81 (ตามตารางภาคผนวกที่ 44 และแผนภูมิ ที่ 4)

เมื่อศึกษาอัตราการบรรจงานต่อ ตำแหน่งงานว่าง ปี 2555 อยู่ที่ร้อยละ 1040.96 เมื่อเทียบกับปีที่ผ่านมาที่มีอัตราการ บรรจงานร้อยละ 544.82 เพิ่มขึ้นถึงร้อยละ 496.14 ตามตารางภาคผนวกที่ 44 และแผนภูมิ ที่ 5)

แผนภูมิที่ 5 อัตราการบรรจงานต่อผู้สมัครงาน / ตำแหน่งงานว่างในจังหวัดอ่างทอง

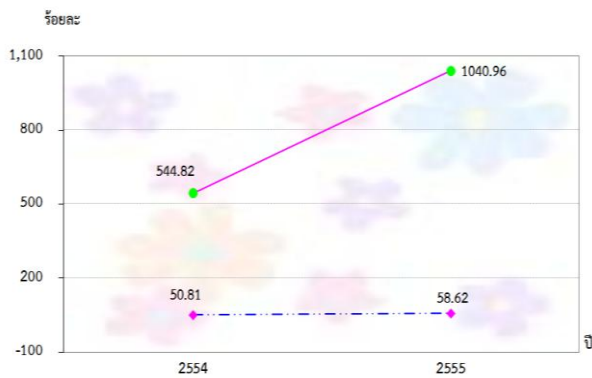

ที่มา : สำนักงานจัดหางานจังหวัดอ่างทอง

หมายเหตุ : อัตราการบรรจงานต่อผู้สมัครงาน

$$= \frac{\text{ผู้ได้รับการบรรจงานในจังหวัด} \times 100}{\text{ผู้สมัครงานในจังหวัด}}$$

$$= \frac{\text{อัตราการบรรจงานต่อตำแหน่งงานว่าง} \times 100}{\text{ตำแหน่งงานว่างในจังหวัด}}$$

5) อัตราการจ้างแรงงานต่างด้าว

จำนวนแรงงานต่างด้าวเข้าเมืองผิด กฎหมายตามมติคณะรัฐมนตรี (ครม.) ปี 2555 ซึ่งได้แก่ แรงงานต่างด้าว 3 สัญชาติ คือ พม่า ลาว กัมพูชา ข้อมูล ณ 14 ธันวาคม 2555 มี

จำนวนทั้งสิ้น 514 คน โดยจำแนกเป็นสัญชาติ พม่า 350 คน คิดเป็นร้อยละ 68.09 รองลงมาคือ สัญชาติกัมพูชา 143 คน คิดเป็นร้อยละ 27.82 และสัญชาติลาว 21 คน คิดเป็นร้อยละ 4.09 (ตารางภาคผนวกที่ 24) โดยอัตราแรงงานต่าง ด้าวในจังหวัดอ่างทอง ซึ่งคำนวณจากจำนวน แรงงานต่างด้าวต่อกำลังแรงงานในจังหวัดพบว่า ในปี 2555 ณ 14 ธันวาคม 2555 มีอัตราการ จ้างแรงงานต่างด้าวย้อยละ 0.32 เมื่อเทียบกับ ปีที่ผ่านมาที่มีอัตราการจ้างแรงงานต่างด้าวย้อยละ 1.03 ลดลงร้อยละ 0.71 (รายละเอียดปรากฏ ตามตารางภาคผนวกที่ 44 และแผนภูมิที่ 6)

แผนภูมิที่ 6 อัตราการจ้างแรงงานต่างด้าว ตามมติ ครม. จังหวัดอ่างทอง (รวม 3 สัญชาติ)

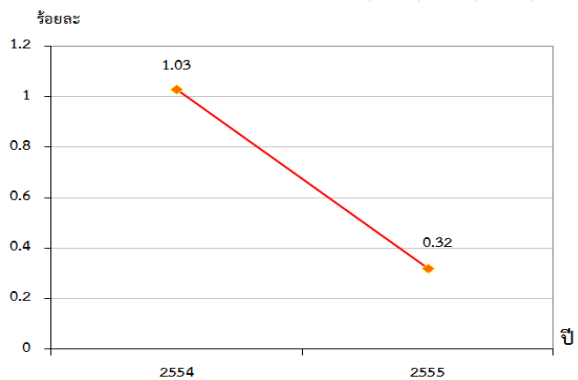

ที่มา : สำนักงานจัดหางานจังหวัดอ่างทอง

หมายเหตุ :

๑. อัตราการจ้างแรงงานต่างด้าวในจังหวัด = $\frac{\text{จำนวนแรงงานต่างด้าวตามมติ ครม. จังหวัด} \times 100}{\text{กำลังแรงงานในจังหวัด}}$

๒. เป็นข้อมูลเบื้องต้น ณ ธันวาคม 2555 อาจเปลี่ยนแปลงได้

หากพิจารณาอัตราการจ้างแรงงาน ต่างด้าว 3 สัญชาติตั้งแต่ปี 2554 เป็นต้นมาจะ พบว่า การจ้างแรงงานต่างด้าวสัญชาติพม่ามี อัตราสูงสุดโดยครองอันดับหนึ่งมาโดยตลอด เมื่อ เทียบกับแรงงานต่างด้าวที่ขึ้นทะเบียนในจังหวัด ทั้งหมด โดยปี 2555 (ข้อมูล ณ 14 ธันวาคม 2555) มีจำนวน 350 คน (ร้อยละ 68.09) รองลงมา



คือสัญญาติกัมพูชา 143 คน (ร้อยละ 27.82) และ สัญชาติลาว 21 คน (ร้อยละ 4.09) ซึ่งหากเทียบกับ ปีที่ผ่านมาการจ้างแรงงานต่างด้าว 3 สัญชาติลดลง ร้อยละ 0.71 (ตามตารางภาคผนวกที่ 44 และ แผนภูมิที่ 7)

แผนภูมิที่ 7 อัตราการจ้างแรงงานต่างด้าว ตามมติ ครม. จังหวัดอ่างทอง ปี พ.ศ. 2554/2555
จำแนกรายสัญชาติ

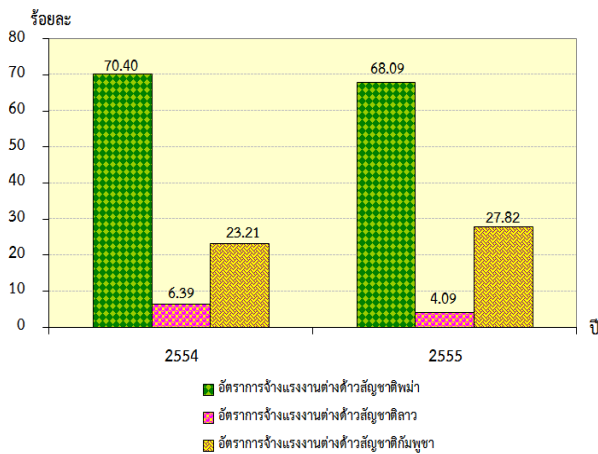

ที่มา : สำนักงานจัดหางานจังหวัดอ่างทอง

หมายเหตุ :

1. อัตราการจ้างแรงงานต่างด้าวรายสัญชาติจังหวัด = $\frac{\text{แรงงานต่างด้าวขึ้นทะเบียนตามมติครม.รายสัญชาติ (3 สัญชาติ) จังหวัด} \times 100}{\text{แรงงานคนต่างด้าวขึ้นทะเบียนตามมติครม. 3 สัญชาติทั้งหมดในจังหวัด}}$
2. เป็นข้อมูลเบื้องต้น ณ ธันวาคม 2555

6) อัตราการไม่ปฏิบัติตามข้อกำหนดของสถานประกอบการ

อัตราการไม่ปฏิบัติตามข้อกำหนดของสถานประกอบการ เป็นตัวบ่งบอกตัวหนึ่งซึ่งแสดงให้เห็นถึงภาวะการณ์ด้านแรงงานหากนายจ้างไม่ปฏิบัติตามข้อกำหนดสูงย่อมส่งผลกระทบต่อความเป็นอยู่ของลูกจ้างผู้ใช้แรงงาน และส่งผลถึงคุณภาพชีวิตของ ผู้ใช้แรงงานตามมา สำหรับอัตราการไม่ปฏิบัติตามข้อกำหนดของสถานประกอบการ ในการนำเสนอครั้งนี้ สามารถจำแนกได้เป็นการไม่ปฏิบัติตามกฎหมายคุ้มครอง

แรงงานและกฎหมายความปลอดภัยในการทำงาน ซึ่งพบว่าอัตราการไม่ปฏิบัติตามกฎหมายคุ้มครองแรงงานของสถานประกอบการในจังหวัดต่อจำนวนสถานประกอบการที่ผ่านการตรวจทั้งหมดในปี 2555 อัตราร้อยละ 1.84 เมื่อเทียบกับปีที่ผ่านมาที่มีอัตราร้อยละ 4.34 ลดลงถึงร้อยละ 2.5 (แผนภูมิที่ 8) ส่วนอัตราการไม่ปฏิบัติตามกฎหมายความปลอดภัยในการทำงาน ในปี 2555 อัตราร้อยละ 1.33 เมื่อเทียบกับปีที่ผ่านมาไม่พบการไม่ปฏิบัติตามกฎหมายความปลอดภัยในการทำงาน (ตามตารางภาคผนวกที่ 44 และแผนภูมิที่ 8)

แผนภูมิที่ 8 อัตราการไม่ปฏิบัติตามข้อกำหนดของสถานประกอบการจังหวัดอ่างทอง ระหว่างปี 2554 - ปี 2555

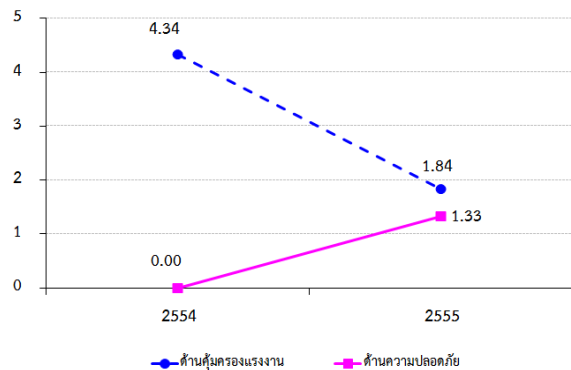

ที่มา : สำนักงานสวัสดิการและคุ้มครองแรงงานจังหวัดอ่างทอง

หมายเหตุ :

- อัตราการไม่ปฏิบัติตามข้อกำหนดคุ้มครองแรงงานของสถานประกอบการ = $\frac{\text{จำนวนสถานประกอบการที่ทำผิดกฎหมายคุ้มครองแรงงานจังหวัด} \times 100}{\text{จำนวนสถานประกอบการที่ผ่านการตรวจกฎหมายคุ้มครองแรงงาน}}$
- อัตราการไม่ปฏิบัติตามข้อกำหนดความปลอดภัยของ สถานประกอบการ = $\frac{\text{จำนวนสถานประกอบการที่ทำผิดกฎหมายความปลอดภัยในจังหวัด} \times 100}{\text{จำนวนสถานประกอบการที่ผ่านการตรวจกฎหมายความปลอดภัย}}$

7) อัตราการเกิดข้อเรียกร้อง / ข้อขัดแย้งในสถานประกอบการ

การเกิดข้อเรียกร้องและขัดแย้งในสถานประกอบการซึ่งเกิดจากความขัดแย้งระหว่างนายจ้าง ลูกจ้าง ที่มีข้อพิพาทแรงงานตาม



กฎหมายแรงงาน เป็นตัวชี้วัดอีกตัวหนึ่งที่บ่งบอกถึงความสัมพันธ์ระหว่างนายจ้างและลูกจ้างได้ โดยพบว่าจังหวัดอ่างทองในปี 2555 มีการแจ้งข้อเรียกร้องเกิดขึ้น 1 แห่ง 1 ครั้ง คิดเป็นอัตราร้อยละ 0.12 ปี 2554 ไม่มีการแจ้งข้อเรียกร้อง ส่วนข้อขัดแย้งปี 2555 เกิดขึ้น 1 แห่ง 3 ครั้ง ปี 2554 เกิดขึ้น 1 แห่ง 1 ครั้ง จำนวนครั้งเพิ่มขึ้น 2 ครั้ง ข้อเรียกร้องและข้อขัดแย้งที่เกิดขึ้นได้ยุติลงด้วยการตกลงกันได้ อย่างไรก็ตามกระทรวงแรงงานมีได้นิ่งนอนใจ ทุกหน่วยงานในสังกัดได้ดำเนินการตรวจเยี่ยมสถานประกอบการ พร้อมทั้งส่งเสริมความสัมพันธ์ที่ดีระหว่างนายจ้างและลูกจ้างตลอดเวลา (ตามตารางภาคผนวกที่ 44)

8) อัตราสถานประกอบการที่เข้าสู่ระบบประกันสังคม

ในส่วนอัตราสถานประกอบการที่เข้าสู่ระบบประกันสังคม โดยการศึกษาจากจำนวนสถานประกอบการในระบบประกันสังคมของจังหวัดอ่างทอง เปรียบเทียบกับจำนวนสถานประกอบการทั้งหมด ซึ่งเป็นข้อมูลของสำนักงานประกันสังคมจังหวัดอ่างทอง พบว่าสัดส่วนของสถานประกอบการที่เข้าสู่ระบบประกันสังคมใกล้เคียงกันคือ ปี 2555 อยู่ที่ร้อยละ 108.29 และปี 2554 อยู่ที่ร้อยละ 108.70 ลดลงเพียงร้อยละ 0.41 (ตามตารางภาคผนวกที่ 45 และแผนภูมิที่ 9)

แผนภูมิที่ 9 อัตราสถานประกอบการที่เข้าสู่ระบบประกันสังคมจังหวัดอ่างทอง ระหว่างปี 2554 - ปี 2555

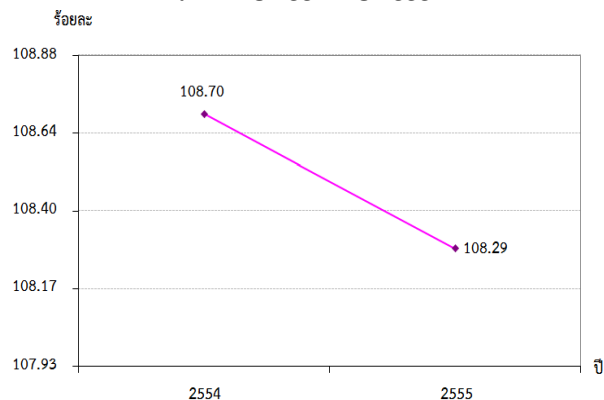

ที่มา : สำนักงานประกันสังคม

หมายเหตุ :

อัตราสถานประกอบการที่เข้าสู่ระบบประกันสังคมจังหวัด =
$$\frac{\text{จำนวนสถานประกอบการที่อยู่ในระบบประกันสังคมในจังหวัด} \times 100}{\text{จำนวนสถานประกอบการ}}$$

อัตราค่าจ้างขั้นต่ำ

ตารางแสดงอัตราค่าจ้างขั้นต่ำ ซึ่งได้ประกาศให้มีผลใช้บังคับ ตั้งแต่วันที่ 1 มกราคม 2556

ค่าจ้างขั้นต่ำ (บาท)	พื้นที่ (จังหวัด)
300	กรุงเทพมหานคร จังหวัดกระบี่ กาญจนบุรี กาฬสินธุ์ กำแพงเพชร ขอนแก่น จันทบุรี ฉะเชิงเทรา ชลบุรี ชัยนาท ชัยภูมิ ชุมพร เชียงราย เชียงใหม่ ตรัง ตราด ตาก นครนายก นครปฐม นครพนม นครราชสีมา นครศรีธรรมราช นครสวรรค์ นนทบุรี นราธิวาส น่าน บึงกาฬ บุรีรัมย์ ปทุมธานี ประจวบคีรีขันธ์ ปราจีนบุรี ปัตตานี พระนครศรีอยุธยา พังงา พัทลุง พิจิตร พิษณุโลก เพชรบุรี เพชรบูรณ์แพร่พะเยา ภูเก็ต มหาสารคาม มุกดาหาร แม่ฮ่องสอน ยะลา ยโสธร ร้อยเอ็ด ระนอง ระยอง ราชบุรี ลพบุรี ลำปาง ลำพูน เลย ศรีสะเกษ สกลนคร สงขลา สตูล สมุทรปราการ สมุทรสงคราม สมุทรสาคร สระแก้ว สระบุรี สิงห์บุรี สุโขทัย สุพรรณบุรี สุราษฎร์ธานี สุรินทร์ หนองคาย หนองบัวลำภู อ่างทอง อุตรธานี อุทัยธานี อุตรดิตถ์ อุบลราชธานี และอำนาจเจริญ

ตารางที่ 1 ผลิตภัณฑ์มวลรวมจังหวัดอ่างทอง ณ ราคาประจำปี

สาขาการผลิต	2548	2549	2550	2551	2552	2553	2554 p	ร้อยละของGPP
ภาคเกษตร	2,863	3,100	3,127	5,657	4,820	4,042	4,138	20.34
เกษตรกรรมล่าสัตว์และป่าไม้	2,780	2,999	3,016	5,552	4,654	3,823	3,912	19.23
การประมง	84	101	111	104	166	219	266	1.11
ภาคนอกเกษตร	13,121	14,172	14,937	14,996	15,078	14,471	16,208	79.66
การทำเหมืองแร่และเหมืองหิน	883	1,076	1,047	1,021	944	1,026	889	4.37
อุตสาหกรรมการผลิต	3,008	3,133	3,413	3,562	3,179	2,752	4,435	21.80
การไฟฟ้า ก๊าซ และการประปา	319	324	338	322	417	407	418	2.05
การก่อสร้าง	601	668	873	711	1,034	966	911	4.48
การขายส่ง ขายปลีก	1,650	1,788	2,044	2,393	2,298	1,996	1,984	9.75
โรงแรมและภัตตาคาร	22	19	15	13	13	15	13	0.06
การขนส่ง สถานที่เก็บ และการคมนาคม	1,032	1,149	1,368	1,365	1,344	1,301	1,443	7.09
ตัวกลางทางการเงิน	777	967	1,013	1,005	1,042	1,028	1,109	5.45
บริการด้านอสังหาริมทรัพย์ การให้เช่า	1,220	1,317	1,023	865	828	833	794	3.90
การบริหารราชการแผ่นดินและการป้องกันประเทศ	1,504	1,456	1,392	1,145	1,199	1,340	1,422	6.99
การศึกษา	1,378	1,513	1,651	1,760	1,852	1,922	1,837	9.03
การบริการด้านสุขภาพ	422	472	497	546	620	575	606	2.98
การให้บริการชุมชน สังคม และบริการส่วนบุคคล	284	267	242	265	271	275	307	1.51
ลูกจ้างในครัวเรือนส่วนบุคคล	22	22	21	23	37	42	41	0.20
ผลิตภัณฑ์มวลรวมจังหวัด (GPP)	15,985	17,272	18,064	20,653	19,899	18,520	20,346	
ผลิตภัณฑ์มวลรวมจังหวัดต่อคน (บาท)	58,457	63,225	66,085	75,428	72,486	67,241	73,800	
จำนวนประชากร (1,000 คน)	273	273	273	274	275	275	276	

ที่มา : สำนักงานคณะกรรมการพัฒนาการเศรษฐกิจและสังคมแห่งชาติ (สศช.)

หมายเหตุ : p (preliminary) หมายถึง ค่ารายปีที่ได้จากการประมวลผลข้อมูลเบื้องต้น



ตารางที่ 2 ผลิตภัณฑ์มวลรวมจังหวัดอ่างทอง แบบปริมาณลูกโซ่ (ปีอ้างอิง พ.ศ. 2545)

สาขาการผลิต	2548	2549	2550	2551	2552	2553	2554p	ร้อยละของ GPP
ภาคเกษตร	2,308	2,359	2,179	2,778	2,497	2,065	2,195	15.27
เกษตรกรรมล่าสัตว์และป่าไม้	2,221	2,258	2,076	2,651	2,371	1,920	2,031	14.13
การประมง	90	109	114	139	156	206	237	1.65
ภาคนอกเกษตร	12,074	12,364	12,725	12,147	11,865	11,182	12,238	84.73
การทำเหมืองแร่และเหมืองหิน	833	977	923	863	698	775	698	4.86
อุตสาหกรรมการผลิต	2,826	2,842	3,010	2,893	2,553	2,067	3,258	22.66
การไฟฟ้า ก๊าซ และการประปา	285	272	305	318	381	387	407	2.83
การก่อสร้าง	541	547	694	523	788	718	646	4.49
การขายส่ง ขายปลีก	1,495	1,554	1,753	1,923	1,688	1,415	1,340	9.32
โรงแรมและภัตตาคาร	23	19	15	12	12	14	13	0.09
การขนส่ง สถานที่เก็บ และการคมนาคม	1,013	1,026	1,188	1,200	1,104	1,095	1,216	8.46
ตัวกลางทางการเงิน	675	761	762	709	794	787	793	5.52
บริการด้านอสังหาริมทรัพย์ การให้เช่า	1,304	1,412	1,104	939	890	886	846	5.88
การบริหารราชการแผ่นดินและการป้องกันประเทศ	1,266	1,145	1,073	838	867	956	1,003	6.98
การศึกษา	1,152	1,173	1,217	1,220	1,250	1,278	1,169	8.13
การบริการด้านสุขภาพ	362	382	397	420	472	432	455	3.16
การให้บริการชุมชน สังคม และบริการส่วนบุคคล	260	234	208	214	219	216	232	1.61
ลูกจ้างในครัวเรือนส่วนบุคคล	20	20	18	19	30	34	32	0.22
ผลิตภัณฑ์มวลรวมจังหวัด (ผลรวมส่วนย่อย)	14,365	14,732	14,856	14,881	14,273	13,184	14,376	
ผลต่าง (ผลรวมส่วนย่อย - ปริมาณลูกโซ่)	-11	16	-11	-135	-74	64	107	
ผลิตภัณฑ์มวลรวมจังหวัด (ปริมาณลูกโซ่)	-0.1	0.1	-0.1	-0.9	-0.5	0.5	0.7	
Growth rate	14,375	14,716	14,867	15,017	14,347	13,120	14,269	

ที่มา : สำนักงานคณะกรรมการพัฒนาการเศรษฐกิจและสังคมแห่งชาติ (สศช.)

หมายเหตุ : ปริมาณลูกโซ่ไม่มีคุณสมบัติของการบวก คือ ผลรวมของมูลค่าส่วนย่อยไม่เท่ากับมูลค่าส่วนรวมที่เกิดจากการทำปริมาณลูกโซ่

ตารางที่ 3 ผลิตภัณฑ์มวลรวมจังหวัดต่อหัว (GPP Per Capita) ปี 2554 (ในระดับภาคกลาง)

GPP PER CAPITA IN THE YEAR 2011

NO.		PER CAPITA 2011 (Baht)
	CENTRAL	
1	0606 PHRA NAKHON SRI AYUTHAYA	379,973
2	0601 SARABURI	295,928
3	0602 SINGBURI	103,655
4	0605 LOP BURI	96,302
5	0604 ANG THONG	73,800
6	0603 CHAI NAT	71,934

ที่มา : สำนักงานคณะกรรมการพัฒนาการเศรษฐกิจและสังคมแห่งชาติ (สศช.)

ตารางที่ 4 ผลิตภัณฑ์มวลรวมจังหวัดต่อหัว ปี 2554 (ในระดับประเทศ)

GPP PER CAPITA IN THE YEAR 2011

NO.		PER CAPITA 2011 (Baht)
1	0403 - RAYONG	1,235,695
2	0704 - SAMUT SAKHON	541,155
3	0401 - CHON BURI	522,511
4	0701 - BANGKOK METROPOLIS	485,672
5	0702 - SAMUT PRAKAN	454,079
6	0407 - PRACHIN BURI	414,521
7	0606 - PHRA NAKHON SRI AYUTHAYA	379,973
8	0301 - PHUKET	345,269
9	0402 - CHACHOENGSAO	340,916
10	0703 - PATHUM THANI	340,479
11	0601 - SARABURI	295,928
12	0405 - CHANTHABURI	193,051
13	0705 - NAKHON PATHOM	187,724
14	0305 - KRABI	176,057
15	0302 - SURAT THANI	175,784
16	0706 - NONTHABURI	168,928
17	0304 - PHANGNGA	168,664
18	0404 - TRAT	157,494
19	0501 - RATCHABURI	154,749
20	0308 - SONGKHLA	145,270
21	0207 - LAMPHUN	140,575
22	0306 - CHUMPHON	130,027
23	0311 - TRANG	127,296
24	0212 - KAM PHAENG PHET	122,781
25	0503 - PHACHUAP KHIRI KHAN	121,705
26	0310 - YALA	120,552
27	0309 - SATUN	114,657
28	0303 - RANONG	111,883
29	0504 - PHETCHABURI	109,664
30	0602 - SINGBURI	13,655
31	0201 - CHIANG MAI	100,942
32	0605 - LOP BURI	96,302
33	0502 - KANCHANABURI	95,744
34	0307 - NAKHON SI THAMMARAT	88,091
35	0101 - KHON KAEN	81,884
36	0506 - SAMUT SONGKHRAM	79,456
37	0312 - NARATHIWAT	77,591
38	0505 - SUPHAN BURI	76,549
39	0210 - NAKHON SAWAN	76,509
40	0211 - PHITSANULOK	75,157

ที่มา : สำนักงานคณะกรรมการพัฒนาการเศรษฐกิจและสังคมแห่งชาติ (สศช.)

ตารางที่ 4 (ต่อ) ตารางผลิตภัณฑ์มวลรวมจังหวัดต่อหัว ปี 2554 (ในระดับประเทศ)

GPP PER CAPITA IN THE YEAR 2011

NO.		PER CAPITA 2011 (Baht)
41	0213 - UTHAI THANI	74,387
42	0406 - NAKHON NAYOK	74,003
43	0604 - ANG THONG	73,800
44	0202 - LAMPANG	72,169
45	0603 - CHAI NAT	71,934
46	0109 - NAKHON RATCHASIMA	71,405
47	0313 - PHATTHALUNG	68,427
48	0314 - PATTANI	67,492
49	0104 - NONG KHAI	66,959
50	0215 - TAK	64,610
51	0216 - PHICHIT	59,967
52	0203 - UTTARADIT	59,746
53	0205 - CHIANG RAI	59,018
54	0217 - PHETCHABUN	55,562
55	0105 - MUKDAHAN	54,170
56	0102 - UDON THANI	53,677
57	0103 - LOEI	53,279
58	0214 - SUKHOTHAI	53,058
59	0408 - SA KAEW	52,388
60	0209 - PHAYAO	50,814
61	0208 - NAN	44,955
62	0112 - UBON RATCHATHANI	44,800
63	0108 - KALASIN	42,775
64	0206 - PHRAE	41,593
65	0113 - ROI ET	40,371
66	0116 - MAHA SARAKHAM	39,776
67	0114 - BURI RAM	39,761
68	0106 - NAKHON PHANOM	39,224
69	0110 - CHAIYAPHUM	39,049
70	0115 - SURIN	37,525
71	0204 - MAE HONG SON	37,456
72	0107 - SAKON NAKHON	35,094
73	0111 - YASOTHON	34,181
74	0117 - SI SA KET	34,042
75	0118 - NONGBUA LAMPHU	33,314
76	0120 - BUENKAN	33,027
77	0119 - AMNAT CHAREON	30,231

ที่มา : สำนักงานคณะกรรมการพัฒนาการเศรษฐกิจและสังคมแห่งชาติ (สศช.)

ตารางที่ 5 ดัชนีผู้บริโภคจังหวัดอ่างทอง

หมวด	สัดส่วนน้ำหนัก ปีฐาน 2550	ดัชนี		อัตราการเปลี่ยนแปลง ม.ค.-ธ.ค.55/ม.ค.-ธ.ค.54
		ม.ค.- ธ.ค.54	ม.ค. - ธ.ค.55	
รวมทุกรายการ	100.00	116.0	118.9	2.5
หมวดอาหารและเครื่องดื่ม	46.16	731.4	135.1	2.8
ข้าว แป้งและผลิตภัณฑ์จากแป้ง	6.48	152.3	159.4	4.7
เนื้อสัตว์ เป็ดไก่ และสัตว์น้ำ	9.73	134.5	134.6	0.1
ไข่และผลิตภัณฑ์นม	3.07	123.3	118.1	-4.2
ผักและผลไม้	7.99	141.1	149.4	5.9
เครื่องประกอบอาหาร	3.55	131.4	128.2	-2.4
เครื่องดื่มไม่มีแอลกอฮอล์	2.20	101.5	106.6	5.0
อาหารบริโภค-ในบ้าน	5.66	106.4	119.3	12.1
อาหารบริโภค-นอกบ้าน	7.48	126.5	126.5	0.0
หมวดอื่น ๆ ไม่ใช่อาหาร และเครื่องดื่ม	53.84	103.0	105.3	2.2
หมวดเครื่องนุ่งห่มและรองเท้า	3.82	94.7	94.8	0.1
หมวดเคหสถาน	26.54	95.8	98.1	2.4
หมวดการตรวจรักษาและบริการส่วนบุคคล	5.00	102.7	102.7	0.0
หมวดพาหนะ การขนส่ง และการสื่อสาร	13.54	118.3	122.2	3.3
หมวดการบันเทิง การอ่านและการศึกษา	2.45	56.2	56.2	0.0
หมวดยาสูบและเครื่องดื่มมีแอลกอฮอล์	2.48	121.9	123.0	0.9
ดัชนีราคาผู้บริโภคพื้นฐาน	63.09	105.9	107.2	1.2
กลุ่มอาหารสดและพลังงาน	36.91	130.6	135.8	4.0
- อาหารสด	27.27	139.5	143.1	2.6
- พลังงาน	9.64	110.9	119.8	8.0

ที่มา : สำนักงานพาณิชย์จังหวัดอ่างทอง



ตารางที่ 6 อัตราเงินเฟ้อจังหวัดอ่างทอง และอัตราเงินเฟ้อของประเทศ

เดือน/หมวด	ดัชนีรวมจังหวัดอ่างทอง							ดัชนีรวมของประเทศ						
	2549	2550	2551	2552	2553	2554	2555	2549	2550	2551	2552	2553	2554	2555
ม.ค.	7.5	1.7	3.6	3.1	6.0	2.1	3.2	5.9	3.0	4.3	-0.4	4.1	3.0	3.4
ม.ค. - ก.พ.	7.3	1.8	4.5	2.8	5.6	1.9	3.2	5.8	2.7	4.8	-0.3	3.9	3.0	3.4
ม.ค. - มี.ค.	7.1	1.6	5.5	2.3	5.3	2.0	3.4	5.7	2.4	5.0	-0.3	3.8	3.0	3.4
ม.ค. - เม.ย.	7.5	1.1	7.0	1.7	4.3	2.2	3.1	5.8	2.3	5.3	-0.4	3.5	3.3	3.4
ม.ค. - พ.ค.	7.6	0.9	8.2	1.0	3.9	2.2	3.1	5.9	2.2	5.8	-1.1	3.6	3.5	3.2
ม.ค. - มิ.ย.	7.7	0.7	9.2	0.3	3.8	2.2	2.9	5.9	2.2	6.3	-1.6	3.5	3.6	3.0
ม.ค. - ก.ค.	7.4	0.6	9.9	-0.4	3.8	2.2	2.8	5.7	2.1	6.6	-1.9	3.5	3.6	3.0
ม.ค. - ส.ค.	7.3	0.3	10.1	-0.3	3.8	2.1	2.6	5.5	1.9	6.7	-1.9	3.5	3.7	2.9
ม.ค. - ก.ย.	6.8	0.5	10.0	-0.4	3.8	2.0	2.7	5.2	2.0	6.5	-1.7	3.4	3.8	2.9
ม.ค. - ต.ค.	6.5	0.5	9.9	-0.2	3.7	2.1	2.7	4.9	2.1	6.3	-1.5	3.4	3.8	2.9
ม.ค. - พ.ย.	6.4	0.6	9.5	0.2	3.6	2.1	2.6	4.8	2.2	5.9	-1.2	3.4	3.8	3.0
ม.ค. - ธ.ค.	6.1	0.8	4.1	0.5	3.5	2.3	2.5	4.7	2.3	5.5	-0.9	3.3	3.8	3.0

ที่มา : สำนักงานพาณิชย์จังหวัดอ่างทอง, สำนักดัชนีเศรษฐกิจการค้า กระทรวงพาณิชย์



ตารางที่ 7 การจดทะเบียนนิติบุคคลตั้งใหม่ตามหมวดธุรกิจจังหวัดอ่างทอง ประจำปี 2555 (มกราคม – ธันวาคม)

อุตสาหกรรม	บริษัทจำกัด		ห้างหุ้นส่วนจำกัด		บริษัทมหาชนจำกัด		รวม	
	แห่ง	ล้านบาท	แห่ง	ล้านบาท	แห่ง	ล้านบาท	แห่ง	ล้านบาท
เกษตรกรรม การล่าสัตว์ และการป่าไม้	2	2	-	-	1	0.5	3	2.5
การประมง	-	-	-	-	-	-	-	-
การทำเหมืองแร่และเหมืองหิน	-	-	-	-	-	-	-	-
การผลิต	5	33	6	7.4	1	0.5	12	40.9
การไฟฟ้า แก๊สและการประปา	-	-	1	0.3	-	-	1	0.3
การก่อสร้าง	2	2	10	10.2	5	9	17	21.2
การขายส่ง ขายปลีก ฯ	5	5	8	6.9	1	1	14	12.9
โรงแรมและภัตตาคาร	2	4	4	4.5	-	-	6	8.5
การขนส่ง สถานที่เก็บสินค้า	-	-	6	5.03	-	-	6	5.03
ตัวกลางทางการเงิน	-	-	-	-	-	-	-	-
บริการด้านอสังหาริมทรัพย์ การให้เช่าและบริการทางธุรกิจ	3	3	1	0.5	-	-	4	3.5
การบริหารราชการและการป้องกันประเทศ รวมทั้งการประกันสังคมภาคบังคับ	-	-	-	-	-	-	-	-
การศึกษา	-	-	-	-	-	-	-	-
การบริการด้านสุขภาพและงานสังคมสงเคราะห์	-	-	1	1	-	-	1	1
ให้บริการชุมชน สังคมฯ	1	1	12	4.42	-	-	13	5.42
ลูกจ้างในครัวเรือนส่วนบุคคล	-	-	-	-	-	-	-	-
องค์การระหว่างประเทศและองค์การต่างประเทศอื่น ๆ และสมาชิก	-	-	-	-	-	-	-	-
บริการนันทนาการอื่นๆ	1	1	4	4	-	-	5	5
ไม่ทราบ	-	-	-	-	-	-	-	-
รวม	21	51	53	44.25	8	11	82	106.25

ที่มา : สำนักงานพัฒนาธุรกิจการค้าจังหวัดอ่างทอง



ตารางที่ 8 การจดทะเบียนโรงงานอุตสาหกรรมที่ประกอบกิจการใหม่ของจังหวัดอ่างทองจำแนกตามประเภทอุตสาหกรรม ประจำปี 2555 (มกราคม – ธันวาคม)

ประเภทอุตสาหกรรม	จดทะเบียน			เลิกกิจการ จำนวน (โรง)
	จำนวน (โรง)	เงินทุน (ล้านบาท)	คนงาน (คน)	
อุตสาหกรรมการเกษตร	1	114,940,500	20	-
อุตสาหกรรมอาหาร	-	-	-	2
อุตสาหกรรมไม้และผลิตภัณฑ์จากไม้	-	-	-	2
อุตสาหกรรมพลาสติก	2	14,020,000	19	-
อุตสาหกรรมโลหะ	3	59,000,000	26	1
อุตสาหกรรมผลิตภัณฑ์โลหะ	1	3,300,000	8	-
อุตสาหกรรมเครื่องจักรกล	1	1,530,000	5	-
อุตสาหกรรมขนส่งฯ	3	25,450,000	33	-
อุตสาหกรรมอื่นๆ	2	10,700,000	4	-

การจดทะเบียนโรงงานอุตสาหกรรมที่ประกอบกิจการใหม่ของจังหวัดอ่างทอง ประจำปี 2555 (มกราคม – ธันวาคม)

จำนวนโรงงานจากปี ที่ผ่านมา (โรง)	จดทะเบียนเพิ่ม			จดทะเบียนเลิก			คงเหลือ		
	โรง	เงินทุน (บาท)	คนงาน (คน)	โรง	เงินทุน (บาท)	คนงาน (คน)	โรง	เงินทุน (บาท)	คนงาน (คน)
465	13	228,940,500	115	5	29,935,332	54	473	19,354,961,781	7,642

ที่มา : สำนักงานอุตสาหกรรมจังหวัดอ่างทอง

ตารางที่ 9 จำนวนผู้มีงานทำจังหวัดอ่างทองจำแนกตามสถานภาพแรงงาน ประจำปี 2552 - 2555

หน่วย : คน

สถานภาพแรงงาน	ปี 2552	ปี 2553	ปี 2554	ปี 2555	ปี 2555		
					ชาย	หญิง	รวม
ผู้อยู่ในวัยแรงงาน (อายุ 15 ปีขึ้นไป)	228,231	275,489	231,381	233,068	109,446	123,623	233,068
1. ผู้อยู่ในกำลังแรงงาน	160,733	230,379	162,444	162,599	831,174	79,426	162,599
1.1 ผู้มีงานทำ	155,541	166,736	159,270	159,134	81,266	77,868	159,134
1.2 ผู้ว่างงาน	4,707	162,167	2,839	3,141	1,867	1,274	3,141
1.3 กำลังแรงงานที่รอฤดูกาล	484	3,873	335	325	41	284	325
2. ผู้ไม่อยู่ในกำลังแรงงาน	67,498	695	68,938	70,469	20,522	44,197	70,469
2.1 ทำงานที่บ้าน	15,492	63,643	16,433	15,329	1,346	13,984	15,329
2.2 เรียนหนังสือ	16,764	16,823	17,257	16,717	8,115	8,602	16,717
2.3 ยังเด็ก ขรา / ไม่สามารถทำงานได้	-	15,275	-	-	-	-	-
2.4 อื่นๆ	35,242	31,545	35,249	38,423	16,811	21,612	38,423

ที่มา : สำนักงานสถิติจังหวัดอ่างทอง (ข้อมูล ณ ธันวาคม 2555)



ตารางที่ 10 ผู้มีงานทำจังหวัดอ่างทอง จำแนกตามอาชีพและเพศ ประจำปี 2552 – 2555

ประเภทอาชีพ	ปี 2552	ปี 2553	ปี 2554	ปี 2555	ปี 2555		
					ชาย	หญิง	รวม
1. ผู้บัญญัติกฎหมาย ข้าราชการระดับอาวุโส และผู้จัดการ	2,147	3,546	4,745	4,027	2,669	1,359	4,027
2. ผู้ประกอบวิชาชีพด้านต่าง ๆ	8,252	5,727	8,331	9,036	3,230	5,806	9,036
3. ผู้ประกอบวิชาชีพด้านเทคนิคสาขาต่าง ๆ และอาชีพที่เกี่ยวข้อง	6,079	8,703	5,094	4,853	2,531	2,323	4,853
4. เสมียน	3,628	4,821	4,202	4,629	1,858	2,772	4,629
5. พนักงานบริการและพนักงานในร้านค้าและตลาด	30,180	26,820	27,715	28,280	10,742	17,538	28,280
6. ผู้ปฏิบัติงานที่มีฝีมือในด้านการเกษตรและการประมง	41,719	43,025	39,056	34,185	18,770	15,415	34,185
7. ผู้ปฏิบัติงานด้านความสามารถทางฝีมือและธุรกิจการค้าที่เกี่ยวข้อง	22,272	20,672	20,146	25,240	15,947	9,292	25,240
8. ผู้ปฏิบัติการโรงงานและเครื่องจักรและผู้ปฏิบัติงานด้านการประกอบ	24,661	30,659	29,290	28,659	15,107	13,553	28,659
9. อาชีพขั้นพื้นฐานต่าง ๆ ในด้านการขายและการให้บริการ	16,604	18,194	19,966	20,183	10,413	9,770	20,183
10. คนงานซึ่งมิได้จำแนกไว้ในหมวดอื่น	-	-	727	41	-	41	41
รวม	155,541	162,167	159,270	159,134	81,266	77,868	159,134

ที่มา : สำนักงานสถิติจังหวัดอ่างทอง (ข้อมูล ณ ธันวาคม 2555)

ตารางที่ 11 ผู้มีงานทำจังหวัดอ่างทอง จำแนกตามระดับการศึกษาและเพศ ประจำปี 2552 - 2555

หน่วย : คน

ระดับการศึกษา	ปี 2552	ปี 2553	ปี 2554	ปี 2555	ปี 2555		
					ชาย	หญิง	รวม
1. ไม่มีการศึกษา	3,115	2,590	2,547	2,441	841	1,600	2,441
2. ต่ำกว่าประถมศึกษา	49,947	49,458	44,911	47,190	20,904	26,267	47,190
3. ประถมศึกษา	13,256	27,255	25,997	26,278	16,111	10,167	26,278
4. มัธยมศึกษาตอนต้น	30,486	28,592	29,216	30,477	16,807	13,670	30,477
5. มัธยมศึกษาตอนปลาย	24,754	27,109	28,488	24,541	12,628	11,912	24,541
- สายสามัญ	16,212	16,391	18,412	16,038	7,524	8,514	16,038
- สายอาชีวศึกษา	8,390	10,513	9,850	8,408	5,049	2,491	8,408
- สายวิชาการศึกษา	152	205	226	95	55	40	95
6. อุดมศึกษา	22,462	25,572	26,879	26,411	12,852	13,567	26,411
- สายวิชาการ	9,405	12,269	13,337	13,138	5,719	7,420	13,138
- สายวิชาชีพ	8,877	10,487	9,852	10,519	6,043	4,476	10,519
- สายวิชาการศึกษา	4,180	2,816	3,691	2,757	1,091	1,666	2,757
7. การศึกษาอื่น ๆ	26	-	-	41	20	21	41
8. ไม่ทราบ	1,496	1,592	1,233	1,752	1,102	651	1,752
รวม	155,541	162,167	159,270	159,134	81,266	77,868	159,134

ที่มา : สำนักงานสถิติจังหวัดอ่างทอง (ข้อมูล ณ ธันวาคม 2555)



ตารางที่ 12 ผู้มีงานทำจังหวัดอ่างทอง จำแนกตามประเภทอุตสาหกรรม ประจำปี 2552 - 2555

หน่วย : คน

ประเภทอุตสาหกรรม	ปี 2552	ปี 2553	ปี 2554	ปี 2555	ปี 2555		
					ชาย	หญิง	รวม
ภาคเกษตรกรรม	45,728	47,749	46,443	43,656	88	68	43,656
1. เกษตรกรรม การป่าไม้ และการประมง	43,238	46,261	46,443	43,656	88	68	43,656
นอกภาคเกษตรกรรม	109,813	114,418	112,827	115,478	56,878	58,600	115,478
2. การทำเหมืองแร่ และเหมืองหิน	556	334	484	742	589	154	742
3. การผลิต	40,231	44,298	39,575	41,523	18,147	23,876	41,523
4. การไฟฟ้า ก๊าซ และไอน้ำ	771	322	345	268	234	34	268
5. การจัดหา น้ำ บำบัดน้ำเสีย	-	-	280	448	374	75	448
6. การก่อสร้าง	5,820	10,161	11,590	11,804	9,403	2,401	11,804
7. การขายส่ง การขายปลีก ๆ	23,434	23,896	23,516	24,014	11,220	12,794	24,014
8. การขนส่ง สถานเก็บสินค้า	3,207	3,506	4,068	3,804	3,431	373	3,804
9. กิจกรรมโรงแรม และอาหาร	12,359	9,822	8,629	6,762	2,027	4,736	6,762
10. ข้อมูลข่าวสารและสื่อสาร	-	-	379	540	289	251	540
11. กิจกรรมทางการเงินและการประกันภัย	1,226	1,860	1,532	1,232	577	655	1,232
12. กิจกรรมอสังหาริมทรัพย์	1,708	947	79	185	86	99	185
13. กิจกรรมทางวิชาชีพและเทคโนโลยี	-	-	396	499	320	180	499
14. การบริหารและการสนับสนุน	-	-	969	1,014	607	407	1,014
15. การบริหารราชการ และป้องกันประเทศ	6,116	6,645	8,555	8,416	4,900	3,516	8,416
16. การศึกษา	6,184	4,364	5,160	5,917	2,163	3,755	5,917
17. สุขภาพและสังคมสงเคราะห์	3,242	2,888	2,728	3,460	913	2,547	3,460
18. ศิลปะความบันเทิงนันทนาการ	-	-	962	1,100	717	383	1,100
19. กิจกรรมบริการด้านอื่น ๆ	3,895	4,303	2,541	2,481	989	1,492	2,481
20. ลูกจ้างในครัวเรือนส่วนบุคคล	1,065	1,072	1,044	1,230	397	833	1,230
21. ไม่ทราบ	-	-	-	41	-	41	41
รวม	155,541	162,167	159,270	159,134	81,266	77,868	159,134

ที่มา : สำนักงานสถิติจังหวัดอ่างทอง (ข้อมูล ณ ธันวาคม 2555)



ตารางที่ 13 จำนวนผู้มีงานทำ ที่อยู่ในแรงงานนอกระบบจังหวัดอ่างทอง จำแนกตามประเภทอุตสาหกรรมและเพศ ประจำปี 2555

ประเภทอุตสาหกรรม	2555		
	ชาย	หญิง	รวม
ภาคเกษตรกรรม	21,792	16,881	38,673
เกษตรกรรม	21,792	16,881	38,673
นอกภาคเกษตรกรรม	19,019	21,344	40,363
การทำเหมืองแร่ และเหมืองหิน	-	-	-
การผลิต	2,562	4,126	6,688
การไฟฟ้า ก๊าซ และประปา	-	-	-
การจัดหาน้ำ การบำบัดน้ำเสีย	-	-	-
การก่อสร้าง	4,630	1,655	6,286
การขายส่ง การขายปลีก ฯ	3,953	7,474	11,427
การขนส่ง	2,497	344	2,841
ที่พักแรม และบริการด้านอาหาร	2,508	4,042	6,550
ข้อมูลข่าวสารและการสื่อสาร	153	211	364
กิจกรรมทางการเงินและการประกันภัย	-	-	-
อสังหาริมทรัพย์	-	-	-
กิจกรรมทางวิชาชีพและเทคนิค	72	-	72
การบริหารและการสนับสนุน	-	71	71
การบริหารราชการ และป้องกันประเทศ	917	367	1,284
การศึกษา	203	411	613
ด้านสุขภาพและสังคมสงเคราะห์	-	176	176
ศิลปะความบันเทิงนันทนาการ	537	573	1,110
กิจกรรมด้านอื่น บริหารส่วนบุคคลอื่น ๆ	672	1,773	2,445
ลูกจ้างในครัวเรือนส่วนบุคคล	315	121	436
ยอดรวม	40,812	38,225	79,037

ที่มา : สำนักงานสถิติจังหวัดอ่างทอง



ตารางที่ 14 จำนวนผู้มีงานทำ ที่อยู่ในแรงงานนอกระบบจังหวัดอ่างทอง จำแนกตามอาชีพและเพศ ประจำปี 2555

จังหวัด	รวม	อาชีพ								
		ผู้บัญญัติกฎหมาย และผู้จัดการ	วิชาชีพ ด้านต่าง ๆ	วิชาชีพ ด้านเทคนิค	เสมียน	พนักงาน บริการ	ด้านการเกษตร และประมง	ด้าน ความสามารถ ทางฝีมือ	ผู้ปฏิบัติงาน โรงงานเครื่องจักร	อาชีพพื้นฐาน ต่าง ๆ
แรงงานนอกระบบ	79,037	1,290	533	986	811	19,002	31,497	8,307	5,244	11,366
ชาย	40,812	1,084	203	313	434	6,460	17,017	4,955	4,281	6,065
หญิง	38,225	206	330	672	377	12,543	14,480	3,352	963	5,301

ตารางที่ 15 จำนวนผู้มีงานทำ ที่อยู่ในแรงงานนอกระบบจังหวัดอ่างทอง จำแนกตามระดับการศึกษาและเพศ ประจำปี 2555

จังหวัด	รวม	ไม่มี การศึกษา	ต่ำกว่า ประถมศึกษา	ประถม ศึกษา	มัธยมศึกษา- ตอนต้น	มัธยมศึกษาตอนปลาย			อุดมศึกษา			ไม่ทราบ
						สายสามัญ	สายอาชีพ- ศึกษา	สายวิชา- การศึกษา	สาย วิชาการ	สาย วิชาชีพ	สายวิชา- การศึกษา	
แรงงานนอกระบบ	79,037	1,714	32,922	17,732	12,630	5,261	2,769	-	2,673	1,939	380	1,016
ชาย	40,812	478	14,470	9,985	6,923	3,245	1,723	-	1,818	1,178	191	801
หญิง	38,225	1,236	18,452	7,746	5,707	2,016	1,046	-	855	762	189	215

ตารางที่ 16 จำนวนผู้มีงานทำ ที่อยู่ในแรงงานนอกระบบจังหวัดอ่างทอง จำแนกตามอายุและเพศ ประจำปี 2555

จังหวัด	รวม	กลุ่มอายุ									
		15 - 19	20 - 24	25 - 29	30 - 34	35 - 39	40 - 44	45 - 49	50 - 54	55 - 59	60 and over
แรงงานนอกระบบ	79,037	2,184	4,171	4,440	5,806	6,133	8,305	11,360	9,350	11,533	15,755
ชาย	40,812	1,767	2,635	2,527	3,108	3,726	4,677	5,384	3,910	4,901	8,176
หญิง	38,225	417	1,535	1,913	2,698	2,407	3,628	5,976	5,440	6,632	7,579

ตารางที่ 17 ตารางเปรียบเทียบจำนวนตำแหน่งงานว่าง ผู้สมัครงาน และการบรรจุงาน จังหวัดอ่างทอง จำแนกตามเพศ ประจำปี 2555 (มกราคม-ธันวาคม)

ปี	ตำแหน่งงานว่าง (อัตรา)				ผู้ลงทะเบียนสมัครงาน(คน)			บรรจุงาน (คน)		
	ชาย	หญิง	ไม่ระบุ	รวม	ชาย	หญิง	รวม	ชาย	หญิง	รวม
2554	101	40	361	502	2,051	3,332	5,383	1,066	1,669	2,735
2555	33	29	314	376	2,287	4,390	6,677	1,366	2,548	3,914

จำนวนตำแหน่งงานว่าง ผู้สมัครงาน และการบรรจุจังหวัดอ่างทอง จำแนกตามการศึกษา ประจำปี 2555 (มกราคม-ธันวาคม)

วุฒิการศึกษา	ตำแหน่งงานว่าง (อัตรา)	ผู้ลงทะเบียน สมัครงาน (คน)	บรรจุงาน (คน)
ประถมศึกษาและต่ำกว่า	77	878	476
มัธยมศึกษา	191	3,864	2,238
ปวช.	52	644	421
- พาณิชย	1	235	196
- ช่าง	-	236	173
- อื่นๆ	51	173	79
ปวส.	23	677	392
- พาณิชย	-	283	176
- ช่าง	-	315	187
- อื่นๆ	23	79	29
อนุปริญญา	3	18	10
ปริญญาตรี	30	586	371
ปริญญาโท	-	10	6
รวม	376	6,677	3,914

ที่มา : สำนักงานจัดหางานจังหวัดอ่างทอง

ตารางที่ 18 จำนวนตำแหน่งงานว่างผู้สมัครงาน และการบรรจุงานจังหวัดอ่างทอง
จำแนกตามอาชีพ ประจำปี 2555 (มกราคม - ธันวาคม)

ประเภทอาชีพ	ตำแหน่งงานว่าง (อัตรา)	ผู้ลงทะเบียน สมัครงาน (คน)	บรรจุงาน (คน)
ผู้บัญญัติกฎหมาย ฯ	-	15	6
ผู้ประกอบการวิชาชีพด้านต่าง ฯ	8	57	42
ช่างเทคนิค ฯ	10	362	246
เสมียน เจ้าหน้าที่	54	371	240
พนักงานบริการ พนักงานขายฯ	15	183	117
ผู้ปฏิบัติงานฝีมือด้านการเกษตรฯ	-	11	-
ผู้ปฏิบัติงานโดยใช้ฝีมือฯ	10	75	46
ผู้ปฏิบัติงานในโรงงาน ฯ	10	80	57
อาชีพงานพื้นฐาน	269	5,523	3,160
ผู้ฝึกงาน	-	-	-
อื่น ๆ ระบุ.....	-	-	-
รวม	376	6,677	3,914

ที่มา : สำนักงานจัดหางานจังหวัดอ่างทอง

ตารางที่ 19 จำนวนตำแหน่งงานว่าง ผู้สมัครงานและการบรรจุงานจังหวัดอ่างทอง จำแนกตามอายุ ประจำปี 2555 (มกราคม - ธันวาคม)

ช่วงอายุ	ตำแหน่งงานว่าง		ผู้ลงทะเบียนสมัครงาน		บรรจุงาน	
	อัตรา	ร้อยละ	คน	ร้อยละ	คน	ร้อยละ
15-17 ปี	56	14.89	47	6.70	35	0.89
18-24 ปี	184	48.94	1,656	24.80	1,014	25.91
25-29 ปี	57	15.16	1,551	23.23	993	25.37
30-39 ปี	42	11.17	2,495	37.37	1,328	33.93
40-49 ปี	30	7.98	680	10.18	450	11.50
50-59 ปี	7	1.86	248	3.72	94	2.40
60 ปีขึ้นไป	-	-	-	-	-	-
รวม	376	100	6,677	100	3,914	100

ที่มา : สำนักงานจัดหางานจังหวัดอ่างทอง

ตารางที่ 20 จำนวนตำแหน่งงานว่าง และการบรรจุงานจังหวัดอ่างทอง จำแนกตามประเภทอุตสาหกรรม ประจำปี 2555 (มกราคม - ธันวาคม)

ประเภทอุตสาหกรรม	ตำแหน่งงานว่าง (อัตรา)	บรรจุงาน (คน)
รวมภาคเกษตรกรรม		
เกษตรกรรม การล่าสัตว์ และการป่าไม้	-	8
การประมง	-	32
รวมนอกภาคเกษตรกรรม	-	-
การทำเหมืองแร่ และเหมืองหิน	-	26
การผลิต	149	2,648
การไฟฟ้า ก๊าซ และการประปา	-	7
การก่อสร้าง	5	55
การขายส่ง การขายปลีก การซ่อมแซมยานยนต์ฯ	29	354
โรงแรมและภัตตาคาร	15	49
การขนส่ง สถานที่เก็บสินค้า และการคมนาคม	2	188
การเป็นสื่อกลางทางการเงิน	4	16
กิจการด้านอสังหาริมทรัพย์ การให้เช่าและกิจกรรมทางธุรกิจ	6	249
การบริหารราชการ และการป้องกันประเทศ รวมทั้งการประกันสังคมภาคบังคับ	65	101
การศึกษา	92	119
งานด้านสุขภาพ และงานสังคมสงเคราะห์	9	12
กิจกรรมด้านบริการชุมชน สังคม และการบริการส่วนบุคคลอื่น ๆ	-	50
ที่พัก และการบริการด้านอาหาร	-	-
ลูกจ้างในครัวเรือนส่วนบุคคล	-	-
องค์การระหว่างประเทศ	-	-
ไม่ทราบ	-	-
รวม	376	3,914

ที่มา : สำนักงานจัดหางานจังหวัดอ่างทอง



ตารางที่ 21 จำนวนแรงงานต่างด้าว เข้าเมืองถูกกฎหมายคงเหลือจำแนกตามประเภท ประจำปี 2555 (มกราคม – ธันวาคม)

แรงงานต่างด้าวเข้าเมืองถูกกฎหมาย (คน)												
ประจำปี	รวมทั้งหมด	ตลอดชีพ	ชั่วคราว (มาตรา 9)	ส่งเสริมการลงทุนและ กฎหมายอื่น (มาตรา 12)	ชนกลุ่มน้อย	แรงงานต่างด้าวที่ได้รับอนุญาต ทำงานตาม MOU			แรงงานต่างด้าวพิสูจน์สัญชาติและได้รับใบอนุญาต ทำงาน			
						รวม	ลาว	กัมพูชา	รวม	ลาว	กัมพูชา	พม่า
2554	569	-	53	56	23	2	2	-	435	16	27	392
2555	856	-	40	74	29	7	2	5	706	13	64	629

ตารางที่ 22 แรงงานต่างด้าวถูกกฎหมายจังหวัดอ่างทอง จำแนกตามประเภทการได้รับอนุญาต ประจำปี 2555 (มกราคม – ธันวาคม)

ประเภทการได้รับอนุญาต	จำนวน (คน)
1. ประเภทชั่วคราว (มาตรา 9)	40
2. ประเภทส่งเสริมการลงทุนและกฎหมายอื่น (มาตรา 12)	74
3. ประเภทชนกลุ่มน้อย	29
4. ประเภท MOU	7
5. ประเภทพิสูจน์สัญชาติ	706
รวม	856

ที่มา : สำนักงานจัดหางานจังหวัดอ่างทอง

ตารางที่ 23 แรงงานต่างด้าวถูกกฎหมายจังหวัดอ่างทอง จำแนกตามประเภทอาชีพและสัญชาติที่เข้ามาทำงาน ประจำปี 2555 (มกราคม - ธันวาคม)

ประเภทอาชีพ	สัญชาติ (คน)											รวม
	ญี่ปุ่น	ไทยใหญ่	จีน	อินเดีย	อังกฤษ	พม่า	อเมริกัน	สเปน	ฟิลิปปินส์	ออสเตรเลีย	สัญชาติอื่นๆ	
1. ผู้บัญญัติกฎหมาย ข้าราชการระดับอาวุโส ผู้จัดการ	-	-	-	33	-	-	-	-	-	-	2	35
2. ผู้ประกอบวิชาชีพด้านต่างๆ	3	-	5	32	4	-	3	-	12	2	12	73
3. ช่างเทคนิคและผู้ปฏิบัติงานที่เกี่ยวข้อง	-	-	11	11	-	-	-	-	-	-	-	22
4. เสมียน เจ้าหน้าที่	-	-	-	-	-	-	-	-	-	-	-	-
5. พนักงานบริการ พนักงานขายในร้านค้าและตลาด	-	-	-	-	-	-	-	-	-	-	-	-
6. ผู้ปฏิบัติงานฝีมือด้านการเกษตรและประมง (แปรรูปขั้นพื้นฐาน)	-	-	-	-	-	-	-	-	-	-	-	-
7. ผู้ปฏิบัติงานโดยใช้ฝีมือในธุรกิจต่างๆ	-	-	-	-	-	-	-	-	-	-	-	-
8. ผู้ปฏิบัติงานในโรงงาน ผู้ควบคุมเครื่องจักรและ ผู้ปฏิบัติงานด้านการประกอบการ	-	-	-	-	-	-	-	-	-	-	-	-
9. อาชีพงานพื้นฐาน	-	-	-	-	-	-	-	-	-	-	-	-
10. ผู้ฝึกงาน	-	-	-	-	-	-	-	-	-	-	-	-
11. ผู้ปฏิบัติงานซึ่งมีอาจสามารถจัดประเภทอาชีพได้	-	6	-	-	-	636	-	-	-	-	84	726
รวม	3	6	16	76	4	636	3	-	12	2	98	856

ที่มา : สำนักงานจัดหางานจังหวัดอ่างทอง

ตารางที่ 24 แร้งงานต่างด้าวผิดกฎหมายจังหวัดอ่างทอง จำแนกตามประเภทการได้รับอนุญาต ประจำปี 2555 (มกราคม - ธันวาคม)

แร้งงานต่างด้าวผิดกฎหมายที่ได้รับใบอนุญาตทำงานคงเหลือ (มาตรา 13) (คน)									
ปี	รวมทั้งหมด	แร้งงานต่างด้าว 3 สัญชาติ มติ ครม. 2553 (พม่า ลาว กัมพูชา)				แร้งงานต่างด้าว 3 สัญชาติ มติ ครม. 2554 (พม่า ลาว กัมพูชา)			
		รวม	พม่า	ลาว	กัมพูชา	รวม	พม่า	ลาว	กัมพูชา
2554	1,689	466	423	16	27	1,223	766	92	365
2555	514	-	-	-	-	514	350	21	143

ตารางที่ 25 จำนวนลูกจ้าง/พนักงานปัจจุบันในจังหวัดอ่างทอง และแนวโน้มปี 2555 จำแนกตามวุฒิการศึกษาและระดับฝีมือ

สาขาวิชา	Unskilled		Semi-Unskilled		Skilled		Highly-skilled		Professional		รวม	
	แรงงานไร้ฝีมือ		แรงงานกึ่งฝีมือ		แรงงานฝีมือ		แรงงานฝีมือระดับสูง		ผู้เชี่ยวชาญ/ผู้บริหาร			
	2554	2555	2554	2555	2554	2555	2554	2555	2554	2555	2554	2555
ต่ำกว่า ม.3	2,235	2,372	873	779	318	325	36	36	75	71	3,537	3,583
ม.3	736	818	523	633	292	292	36	36	22	21	1,609	1,800
ม.6	258	270	400	443	371	391	68	87	79	84	1,176	1,278
ปวช.	49	109	366	531	392	472	112	154	57	53	976	1,319
ปวส./อนุปริญญา	33	81	302	404	272	322	68	125	40	45	715	977
ปริญญาตรี	8	8	40	60	464	473	192	195	256	298	960	1,016
ปริญญาโท	0	0	2	2	44	44	11	17	42	42	99	105
ปริญญาเอก	0	0	0	0	0	0	0	0	9	9	9	9
รวม	3,319	3,658	2,506	2,834	2,153	2,319	523	650	580	626	9,081	10,087

ที่มา : สำนักงานแรงงานจังหวัดอ่างทอง

ตารางที่ 26 การเข้าออกจางานของลูกจ้างในจังหวัดอ่างทอง จำแนกตามอุตสาหกรรม ปี 2554

อุตสาหกรรม	ลูกจ้างเข้างาน			ลูกจ้างออกจางาน				
	แทนคนเก่า	ตำแหน่งงานใหม่	รวม	ลาออก	ลดงาน	ทำผิด	เหตุผลอื่นๆ	รวม
การเลี้ยงสัตว์บกและสัตว์น้ำ	20	14	34	18	-	2	-	20
อาหารและอาหารสัตว์	195	78	273	37	-	-	2	39
สิ่งทอและเครื่องนุ่งห่ม	16	-	16	16	-	-	-	16
ไม้และเครื่องเรือน	4	-	4	3	-	-	4	7
กระดาษและผลิตภัณฑ์กระดาษ	90	35	125	132	15	20	4	171
ปิโตรเลียม	3	5	8	6	-	1	-	7
ปิโตรเคมี	122	4	126	54	-	13	47	114
เคมี	9	-	9	5	-	-	-	5
ผลิตภัณฑ์พลาสติก	-	10	10	5	-	-	-	5
เซรามิกและแก้ว	152	8	160	127	2	6	24	159
แม่พิมพ์	6	2	8	7	-	2	-	9
ไฟฟ้าและอิเล็กทรอนิกส์	18	10	28	12	-	-	-	12
ยานยนต์และชิ้นส่วน	30	6	36	60	12	-	6	78
อุตสาหกรรมการผลิตอื่นๆ	55	33	88	42	-	8	6	56
เหมืองแร่และเหมืองหิน	7	-	7	-	-	-	8	8
ก่อสร้าง	86	-	86	112	10	-	5	127
โลจิสติกส์	45	11	56	53	-	9	19	81
โรงแรม ภัตตาคารและร้านอาหาร	14	6	20	18	2	-	-	20
ค้าส่ง ค้าปลีก	71	34	105	139	-	70	-	209
สถาบันการเงิน บริการด้านธุรกิจ	3	-	3	5	-	-	-	5
โรงพยาบาล บริการสุขภาพ	13	2	15	19	-	-	2	120
การบริการอื่นๆ	105	7	112	118	-	-	2	120
รวม	1,064	265	1,329	988	41	131	127	1,287

ที่มา : สำนักงานแรงงานจังหวัดอ่างทอง

ตารางที่ 27 การขาดแคลนแรงงานในจังหวัดอ่างทอง จำแนกตามวุฒิการศึกษาและสาขาอาชีพ ปี 2554

รหัส	ตำแหน่ง	ต่ำกว่า ม.3		ม.3		ม.6		ปวช.		ปวส./ อนุปริญญา		ปริญญาตรี		สูงกว่าปริญญา ตรี		ขาด แคลน ทั้งหมด	ต้องการ ทั้งหมด
		ต้อง การ	ขาด แคลน	ต้อง การ	ขาด แคลน	ต้อง การ	ขาด แคลน	ต้อง การ	ขาด แคลน	ต้อง การ	ขาด แคลน	ต้อง การ	ขาด แคลน	ต้อง การ	ขาด แคลน		
1	ผู้จัดการด้านบริการธุรกิจ									3	3	3	3			6	6
2	ผู้จัดการฝ่ายขาย , ผู้จัดการฝ่ายส่งเสริมการขาย										2					2	-
3	ผู้จัดการฝ่ายพัสดุ,ผู้จัดการฝ่ายคลังสินค้า,ผู้จัดการฝ่ายพัสดุ (คลังสินค้า)									3	3					3	3
4	ทันตแพทย์ทั่วไป													1		1	-
5	พยาบาลวิชาชีพทั่วไป											4				4	-
6	ช่างเทคนิควิศวกรรมไฟฟ้าเครื่องมือวัดและควบคุม											1				0	1
7	ช่างเทคนิควิศวกรรมเคมีทั่วไป											3				0	3
8	ช่างเทคนิคระบบคอมพิวเตอร์							2	2	2	2					4	4
9	ช่างเทคนิค , ผู้ช่วยกล้อง	8	8			3				8						8	19
10	ช่างไฟประจำเรือ ; ช่างยนต์, อินจิเนียร์ (เรือประมง)					2		2								0	4
11	ผู้ตรวจสอบความปลอดภัยในการทำงาน, เจ้าหน้าที่ความปลอดภัย									1		1	1			1	2
12	ผู้ตรวจสอบคุณภาพผลิตภัณฑ์สินค้า (เส้นใย,เสื้อผ้าและผลิตภัณฑ์อื่น ๆ)															0	-
13	ผู้ควบคุมคุณภาพวัตถุดิบและผลิตภัณฑ์อาหาร					3										0	3
14	พนักงานขายด้านเทคนิค							3		3		3				0	9
15	พนักงานบัญชี							2	8	1	8	2	9			25	5
16	เจ้าหน้าที่พิมพ์ดีด ; พนักงานพิมพ์ดีด			2												0	2
17	พนักงานบันทึกข้อมูล ; เจ้าหน้าที่บันทึกข้อมูล								3	3	3		1			7	3
18	เสมียน, เจ้าหน้าที่จัดเก็บเอกสาร					13	13			3	1					14	16
19	เจ้าหน้าที่ , เสมียนพนักงานทั่วไป, พนักงานธุรการ		10	8				5	1	3		3				11	19
20	เจ้าหน้าที่ฝ่ายบุคคล									3	3					3	3
21	เจ้าหน้าที่การเงิน									4						0	4
22	พนักงานต้อนรับทั่วไป		4													4	-
23	แม่บ้านทั่วไป															0	-
24	แม่บ้าน (ส่วนบุคคล)	4	4		2											6	4
25	พ่อครัว ; ผู้ปรุงอาหาร		2													2	-



ตารางที่ 27 การขาดแคลนแรงงานในจังหวัดอ่างทอง จำแนกตามวุฒิการศึกษาและสาขาอาชีพ ปี 2554 (ต่อ)

รหัส	ตำแหน่ง	ต่ำกว่าม.3		ม.3		ม.6		ปวช.		ปวส./ อนุปริญญา		ปริญญาตรี		สูงกว่าปริญญา ตรี		ขาด แคลน ทั้งหมด	ต้องการ ทั้งหมด
		ต้อง การ	ขาด แคลน	ต้อง การ	ขาด แคลน	ต้อง การ	ขาด แคลน	ต้อง การ	ขาด แคลน	ต้อง การ	ขาด แคลน	ต้อง การ	ขาด แคลน	ต้อง การ	ขาด แคลน		
26	พนักงานเสิร์ฟอาหารและเครื่องดื่ม ; บริกร	4	8													8	4
27	พนักงานดูแลความปลอดภัย; พนักงานรักษาความปลอดภัย(ยาม)			10												-	10
28	พนักงานขายสินค้า (ประจำร้าน) ; พนักงานขายของหน้าร้าน			3	3			3		6						3	12
29	พนักงานขายและผู้แนะนำเสนอสินค้าอื่น ๆ									2	2	3	3			5	5
30	คนงานฝีมือพีซีและพีซีพีค	7														-	7
31	คนงานฝีมือประจำสวนไม้ยืนต้นและไม้พุ่ม				2											2	-
32	คนงานประจำฟาร์มปศุสัตว์	3														-	3
33	คนงานเพาะเลี้ยงสัตว์น้ำ			8	5											5	8
34	ช่างก่อสร้างด้วยวัสดุพื้นบ้าน									8	8					8	8
35	ช่างปูนคอนกรีตและผู้ปฏิบัติงานที่เกี่ยวข้องอื่นๆ	31	19	1												19	32
36	ช่างไม้ทั่วไป	28	21	8	8											29	36
37	ช่างติดตั้งฉนวน (เครื่องทำความเย็น เครื่องปรับอากาศ)				6											6	-
38	ช่างไฟฟ้าทั่วไป									3	1					1	3
39	ช่างไฟฟ้าและช่างต่อสายไฟอื่น ๆ	42	42													42	42
40	ช่างเชื่อมโลหะด้วยไฟฟ้า					2	2									2	2
41	ช่างเชื่อมและช่างตัดโลหะอื่น ๆ	1	1	2	2			1	3	6						6	10
42	ช่างซ่อมตัวถังรถยนต์ ; ช่างเคาะพ่นสีรถยนต์		1			25	14									15	25
43	ช่างติดตั้งและประกอบโครงสร้างโลหะ ; ช่างยกตั้งโครงสร้าง ;ช่าง ก่อสร้างงานโครงเหล็ก							10								0	10
44	ช่างเหล็ก ช่างตีเหล็กและพนักงานเครื่องทุบอัดโลหะอื่น ๆ	9	9													9	9
45	ช่างขัดผิวโลหะ ; พนักงานเครื่องขัดและขัดเงา			20	20											20	20
46	ช่างซ่อมเครื่องจักรกลยานยนต์อื่น ๆ							14	20	14	3					23	28
47	ช่างซ่อมและปรับแต่งเครื่องจักรกลทั่วไป							2	2							2	2
48	ช่างซ่อมเครื่องอิเล็กทรอนิกส์ (เครื่องใช้ในสำนักงาน)							3	3	4	4					7	7

ตารางที่ 27 การขาดแคลนแรงงานในจังหวัดอ่างทอง จำแนกตามวุฒิการศึกษาและสาขาอาชีพ ปี 2554 (ต่อ 2)

รหัส	ตำแหน่ง	ต่ำกว่าม.3		ม.3		ม.6		ปวช.		ปวส./ อนุปริญญา		ปริญญาตรี		สูงกว่าปริญญา ตรี		ขาด แคลน ทั้งหมด	ต้องการ ทั้งหมด
		ต้อง การ	ขาด แคลน	ต้อง การ	ขาด แคลน	ต้อง การ	ขาด แคลน	ต้อง การ	ขาด แคลน	ต้อง การ	ขาด แคลน	ต้อง การ	ขาด แคลน	ต้อง การ	ขาด แคลน		
49	ช่างซ่อมวิทยุและโทรทัศน์															0	-
50	ช่างหล่อตัวเรือน	4	4													4	4
51	ช่างสีเครื่องเรือนไม้	3														0	3
52	ช่างไม้ในอาคาร	13														0	13
53	ช่างสานตะกร้า กระจาด ; ช่างทำผลิตภัณฑ์จักสาน	9														0	9
54	ช่างคุมเครื่องหล่อแม่พิมพ์	5	5													5	5
55	ผู้ควบคุมเครื่องกลึง (งานโลหะ) ; ช่างกลึง (แบบฐานหมุน , คงที่)	2	2			5		1	3							5	8
56	ช่างเย็บผลิตภัณฑ์สิ่งทอสิ่งถักและเครื่องแต่งกาย;ช่างเย็บจักร อุตสาหกรรม	30	30													30	30
57	ช่างประกอบอุปกรณ์ชิ้นส่วนทางไฟฟ้า (มอเตอร์, ไดนาโม , หม้อแปลง ไฟฟ้า, เครื่องใช้สำนักงาน, เครื่องใช้ในบ้านเรือน, ลิฟท์, แยกควบคุมไฟฟ้า)									4	4					4	4
58	ช่างประกอบอุปกรณ์อิเล็กทรอนิกส์ (คอมพิวเตอร์)											6	4			4	6
59	ช่างประกอบผลิตภัณฑ์ไม้อื่น ๆ			3	3											3	3
60	ผู้บรรจุหีบห่อและปิดฉลากอื่น ๆ	4	4													4	4
61	พนักงานขับรถยนต์	15	6	2		5										6	22
62	พนักงานควบคุมเครื่องจักรกลการเกษตร ; ผู้ควบคุมเครื่องเก็บเกี่ยว ; พนักงานขับรถแทรกเตอร์							8	1							1	8
63	พนักงานทำความสะอาดภาชนะเครื่องครัว ; พนักงานล้างจาน	1														0	1
64	ผู้ทำความสะอาดอาคาร ; พนักงานทำความสะอาดอาคาร	20	20	2												20	22
65	พนักงานขนย้ายสัมภาระ ; พนักงานยกกระเป๋า	2	2													2	2
66	พนักงานจัดส่งสินค้าอื่น ๆ					3	3									3	3
67	แรงงานก่อสร้างอาคาร สิ่งปลูกสร้าง	1	1													1	1
68	แรงงานด้านการประกอบอื่น ๆ	6	6													6	6
69	แรงงานในด้านการผลิตอื่น ๆ ; แรงงานทั่วไป	90	22													22	90
รวม		342	231	69	51	61	32	56	46	84	47	25	25		1	433	637



ตารางที่ 28 จำนวนผู้สำเร็จการศึกษาระดับ ม.3, ม.6, ปวช. ปวส./อนุปริญญา และปริญญาตรีในจังหวัดอ่างทอง จำแนกสาขาวิชาตาม ISCED ปี 2554

สาขาวิชา	ม.3		ม.6		ปวช.		ปวส./อนุปริญญา		ปริญญาตรี		รวม		รวม
	ชาย	หญิง	ชาย	หญิง	ชาย	หญิง	ชาย	หญิง	ชาย	หญิง	ชาย	หญิง	
มัธยมศึกษา	1,601	1,647	588	910	-	-	-	-	-	-	2,189	2,557	4,746
เกษตรกรรม	-	-	-	-	10	2	30	9	-	-	40	11	51
คหกรรม	-	-	-	-	3	23	13	49	-	-	16	72	88
อุตสาหกรรม	-	-	-	-	618	29	1,295	56	-	-	1,913	85	1,998
พาณิชยกรรม/ บริหารธุรกิจ	-	-	-	-	35	239	327	893	-	-	362	1,132	1,494
ศิลปกรรม	-	-	-	-	-	-	9	2	-	-	9	2	11
อุตสาหกรรมการ ท่องเที่ยว	-	-	-	-	-	-	3	6	-	-	3	6	9
เทคโนโลยีสารสนเทศ	-	-	-	-	-	-	15	6	-	-	15	6	21
การศึกษา	-	-	-	-	-	-	-	-	9	10	9	10	19
พลศึกษาการกีฬา	-	-	-	-	-	-	-	-	24	4	24	4	28
สาขาอื่นๆ	-	-	-	-	22	35	-	-	8	11	22	35	57
รวม	1,601	1,647	588	910	688	328	1,692	1,021	41	25	2,421	1,374	3,795

ที่มา : สำนักงานแรงงานจังหวัดอ่างทอง

หมายเหตุ ประมาณการจากการสำรวจ Demand – Supply ภายใต้โครงการแผนพัฒนากำลังคนของประเทศไทยเพื่อเพิ่มขีดความสามารถในการแข่งขันของประเทศ ปี พ.ศ. 2554

ตารางที่ 29 การตรวจแรงงานจังหวัดอ่างทอง จำแนกตามขนาดสถานประกอบการ ประจำปี 2555 (มกราคม - ธันวาคม)

ขนาดสถานประกอบการ	สถานประกอบการ ที่ผ่านการตรวจ (แห่ง)	ลูกจ้างที่ผ่านการตรวจ (คน)				ผลการตรวจ (แห่ง)		การดำเนินการของเจ้าหน้าที่ (แห่ง)				
		ชาย	หญิง	เด็ก	รวม	ปฏิบัติ ถูกต้อง	ปฏิบัติไม่ ถูกต้อง	แนะนำ	ออกหนังสือเชิญ พบ	ออกคำสั่งให้ ดำเนินการ	เปรียบเทียบ ปรับ	ส่งเรื่อง ดำเนินคดี
1 - 4 คน	40	42	36	-	78	40	-	-	-	-	-	-
5 - 9 คน	23	108	47	-	155	23	-	-	-	-	-	-
10 - 19 คน	21	194	90	-	284	19	2	2	-	-	-	-
20 - 49 คน	21	374	204	-	578	21	-	-	-	-	-	-
50 - 99 คน	2	51	79	-	130	2	-	-	-	-	-	-
100 - 299 คน	1	21	125	-	146	1	-	-	-	-	-	-
300 - 499 คน	1	162	133	-	295	1	-	-	-	-	-	-
500 - 999 คน	-	-	-	-	-	-	-	-	-	-	-	-
1,000 คน ⁺	-	-	-	-	-	-	-	-	-	-	-	-
รวม	109	952	714	-	1,666	107	2	2	-	-	-	-

ที่มา : สำนักงานสวัสดิการและคุ้มครองแรงงานจังหวัดอ่างทอง

ตารางที่ 30 สถานประกอบการที่ปฏิบัติไม่ถูกต้องตามกฎหมายคุ้มครองแรงงานในจังหวัดอ่างทอง จำแนกตามอุตสาหกรรมและเรื่อง que ปฏิบัติไม่ถูกต้อง
ประจำปี 2555 (มกราคม – ธันวาคม)

ประเภทอุตสาหกรรม	เรื่องที่ปฏิบัติไม่ถูกต้อง (แห่ง)												
	วันทำงาน	เวลาทำงาน	เวลาพัก	เงินประกัน ในการ ทำงาน	วันหยุด	สิทธิ การลา	การ จ่าย ค่าจ้าง	ค่าล่วงเวลา และค่าทำงาน	ค่าจ้าง ขั้นต่ำ	ข้อบังคับ	สถานที่ จ่าย ค่าจ้าง	ระยะเวลา การจ่าย ค่าจ้าง	อื่นๆ
1. เกษตรกรรม การล่าสัตว์ และการป่าไม้	-	-	-	-	-	-	-	-	-	-	-	-	-
2. การประมง	-	-	-	-	-	-	-	-	-	-	-	-	-
3. การทำเหมืองแร่ และเหมืองหิน	-	-	-	-	-	-	-	-	-	-	-	-	-
4. การผลิต	-	-	-	-	-	-	-	-	-	-	-	-	-
5. การไฟฟ้า ก๊าซ และการประปา	-	-	-	-	-	-	-	-	-	-	-	-	-
6. การก่อสร้าง	-	-	-	-	-	-	-	-	-	-	-	-	-
7. การขายส่ง การขายปลีก การซ่อมแซมยานยนต์ฯลฯ	-	-	-	-	-	-	-	-	-	-	-	-	-
8. โรงแรม และภัตตาคาร	-	-	-	-	-	-	-	-	-	-	-	-	-
9. การขนส่ง สถานที่เก็บสินค้า และการคมนาคม	-	-	-	-	2	-	-	-	-	-	-	-	-
10. การเป็นสื่อกลางทางการเงิน	-	-	-	-	-	-	-	-	-	-	-	-	-
11. กิจกรรมด้านอสังหาริมทรัพย์ การให้เช่า และกิจกรรมทางธุรกิจ	-	-	-	-	-	-	-	-	-	-	-	-	-
12. การบริหารราชการ และการป้องกันประเทศ ฯลฯ	-	-	-	-	-	-	-	-	-	-	-	-	-
13. การศึกษา	-	-	-	-	-	-	-	-	-	-	-	-	-
14. งานด้านสุขภาพ และงานสังคมสงเคราะห์	-	-	-	-	-	-	-	-	-	-	-	-	-
15. กิจกรรมด้านบริการชุมชน สังคม ฯ	-	-	-	-	-	-	-	-	-	-	-	-	-
16. ลูกจ้างในครัวเรือนส่วนบุคคล	-	-	-	-	-	-	-	-	-	-	-	-	-
17. องค์การระหว่างประเทศ อื่น ๆ และสมาชิก	-	-	-	-	-	-	-	-	-	-	-	-	-
18. ไม่ทราบ	-	-	-	-	-	-	-	-	-	-	-	-	-
รวม	-	-	-	-	2	-	-	-	-	-	-	-	-

ที่มา : สำนักงานสวัสดิการและคุ้มครองแรงงานจังหวัดอ่างทอง



ตารางที่ 31 การตรวจความปลอดภัยในการทำงานในจังหวัดอ่างทอง จำแนกตามขนาดสถานประกอบการ ประจำปี 2555 (มกราคม - ธันวาคม)

ขนาดสถานประกอบการ	สถานประกอบการ ที่ผ่านการ ตรวจ (แห่ง)	ลูกจ้างที่ผ่านการตรวจ (คน)				ผลการตรวจ (แห่ง)		การดำเนินการของเจ้าหน้าที่ (แห่ง)					ส่งเรื่อง ดำเนินคดี
		ชาย	หญิง	เด็ก	รวม	ปฏิบัติ ถูกต้อง	ปฏิบัติ ไม่ถูกต้อง	แนะนำ	ออกคำสั่ง				
									ส่งเอกสาร	พบ	ปรับปรุง	หยุดการใช้ เครื่องจักร	
1 - 4 คน	23	28	20	-	48	23	-	-	-	-	-	-	-
5 - 9 คน	13	55	38	-	93	13	-	-	-	-	-	-	-
10 - 19 คน	18	163	85	-	248	18	-	-	-	-	-	-	-
20 - 49 คน	14	232	142	-	374	14	-	-	-	-	-	-	-
50 - 99 คน	4	107	166	-	273	4	-	-	-	-	-	-	-
100 - 199 คน	2	199	192	-	391	2	-	-	-	-	-	-	-
200 - 499 คน	1	249	139	-	388	-	1	1	-	--	-	-	-
500 - 999 คน	-	-	-	-	-	-	-	-	-	--	-	-	-
1,000 คน ⁺	-	-	-	-	-	-	-	-	-	-	-	-	-
รวม	75	1,033	782	-	1,815	74	1	1	-	-	-	-	-

ที่มา : สำนักงานสวัสดิการและคุ้มครองแรงงานจังหวัดอ่างทอง

ตารางที่ 32 การตรวจความปลอดภัยในการทำงานในจังหวัดอ่างทอง จำแนกตามประเภทอุตสาหกรรม ประจำปี 2555 (มกราคม – ธันวาคม)

ประเภทอุตสาหกรรม	สปก ที่ผ่านการ ตรวจ (แห่ง)	ลูกจ้าง ที่ผ่านการ ตรวจ (คน)	ผลการตรวจ (แห่ง)		การดำเนินการของเจ้าหน้าที่ (แห่ง)					ส่งเรื่อง ดำเนินคดี
			ปฏิบัติถูกต้อง	ไม่ถูกต้อง	แนะนำ	ออกคำสั่ง				
						ส่งเอกสาร	พบ	ปรับปรุง	หยุดการใช้เครื่องจักร	
1. เกษตรกรรม การล่าสัตว์ และการป่าไม้	1	1	1	-	-	-	-	-	-	-
2. การประมง	-	-	-	-	-	-	-	-	-	-
3. การทำเหมืองแร่ และเหมืองหิน	4	194	4	-	-	-	-	-	-	-
4. การผลิต	20	1,087	19	1	1	-	-	-	-	-
5. การไฟฟ้า ก๊าซ และการประปา	-	-	-	-	-	-	-	-	-	-
6. การก่อสร้าง	4	54	4	-	-	-	-	-	-	-
7. การขายส่ง การขายปลีก การซ่อมแซมยานยนต์ รถจักรยานยนต์ ของใช้ส่วนบุคคล และของใช้ในครัวเรือน	30	293	30	-	-	-	-	-	-	-
8. โรงแรม และภัตตาคาร	4	62	4	-	-	-	-	-	-	-
9. การขนส่ง สถานที่เก็บสินค้า และการคมนาคม	1	15	1	-	-	-	-	-	-	-
10. การเป็นสื่อกลางทางการเงิน	6	67	6	-	-	-	-	-	-	-
11. กิจกรรมด้านอสังหาริมทรัพย์ การให้เช่า และกิจกรรมทางธุรกิจ	2	30	2	-	-	-	-	-	-	-
12. การบริหารราชการและการป้องกันประเทศ รวมทั้งการประกันสังคมภาคบังคับ	-	-	-	-	-	-	-	-	-	-
13. การศึกษา	-	-	-	-	-	-	-	-	-	-
14. งานด้านสุขภาพ และงานสังคมสงเคราะห์	-	-	-	-	-	-	-	-	-	-
15. กิจกรรมด้านบริการชุมชน สังคม และการบริการส่วนบุคคลอื่น ๆ	3	12	3	-	-	-	-	-	-	-
16. ลูกจ้างในครัวเรือนส่วนบุคคล	-	-	-	-	-	-	-	-	-	-
17. องค์การระหว่างประเทศ และองค์การต่างประเทศอื่น ๆ และสมาชิก	-	-	-	-	-	-	-	-	-	-
18. ไม่ทราบ	-	-	-	-	-	-	-	-	-	-
รวม	75	1,815	74	1	1	-	-	-	-	-

ที่มา : สำนักงานสวัสดิการและคุ้มครองแรงงานจังหวัดอ่างทอง

หมายเหตุ : สถานประกอบการกิจการแต่ละแห่งที่ปฏิบัติไม่ถูกต้อง อาจมีการดำเนินการของเจ้าหน้าที่มากกว่า 1 กรณี



ตารางที่ 33 ข้อเรียกร้อง/ข้อพิพาท/ข้อขัดแย้ง ปี 2554 (มกราคม-ธันวาคม) - ปี 2555 (มกราคม - ธันวาคม)

ข้อเรียกร้อง/ข้อพิพาท/ข้อขัดแย้ง	ปี 2554			ปี 2555		
	แห่ง	ครั้ง	คน	แห่ง	ครั้ง	คน
การแจ้ง/ยุติข้อเรียกร้อง	-	-	-	-	-	-
1. การแจ้งข้อเรียกร้อง	-	-	-	1	1	271
2. การยุติข้อเรียกร้อง	-	-	-	-	-	-
2.1 การยุติโดยไม่เกิดข้อพิพาทแรงงาน	-	-	-	-	-	-
- ตกลงกันเอง	-	-	-	1	1	271
- ถอนข้อเรียกร้อง	-	-	-	-	-	-
- อื่น ๆ	-	-	-	-	-	-
2.2 การเกิดข้อพิพาทแรงงาน	-	-	-	-	-	-
3. ข้อเรียกร้องยังไม่ยุติ	-	-	-	-	-	-
การเกิดข้อพิพาท/ยุติข้อพิพาท	-	-	-	-	-	-
1. การเกิดข้อพิพาทแรงงาน	-	-	-	-	-	-
2. การยุติข้อพิพาทแรงงาน	-	-	-	-	-	-
- ยุติภายใน 5 วัน	-	-	-	-	-	-
- ยุติเกิน 5 วัน	-	-	-	-	-	-
- ชี้ขาดโดยบังคับ	-	-	-	-	-	-
- ชี้ขาดโดยสมัครใจ	-	-	-	-	-	-
- อื่น ๆ	-	-	-	-	-	-
3. ข้อพิพาทแรงงานยังไม่ยุติ	-	-	-	-	-	-
การเกิดข้อขัดแย้ง/ยุติข้อขัดแย้ง	-	-	-	-	-	-
1. การเกิดข้อขัดแย้ง	1	1	852	1	3	823
2. การยุติข้อขัดแย้ง	-	-	-	-	-	-
- ตกลงกันได้	1	1	852	1	3	823
- ถอนเรื่อง	-	-	-	-	-	-
- ฟ้องศาลแรงงาน	-	-	-	-	-	-
3. การผลงาน	-	-	-	-	-	-
4. ข้อขัดแย้งยังไม่ยุติ	-	-	-	-	-	-

ที่มา : สำนักงานสวัสดิการและคุ้มครองแรงงานจังหวัดอ่างทอง



ตารางที่ 34 การฝึกเตรียมเข้าทำงานในจังหวัดอ่างทอง จำแนกตามกลุ่มอาชีพ ประจำปี 2555 (มกราคม – ธันวาคม)

กลุ่มอาชีพ	จำนวน (คน)		
	ผู้เข้ารับการฝึก	ผู้ผ่านการฝึก	ผู้ผ่านการฝึกมีงานทำ
ช่างก่อสร้าง	-	-	-
ช่างอุตสาหกรรม	-	-	-
ช่างเครื่องกล	-	-	-
ช่างไฟฟ้า	-	-	-
ช่างอิเล็กทรอนิกส์	-	-	-
ช่างคอมพิวเตอร์	6	อยู่ระหว่างฝึก	
ช่างอุตสาหกรรมศิลป์	53	จบแล้ว 32 (อยู่ระหว่างฝึก 12 คน)	31
เกษตรอุตสาหกรรม	-	-	-
ธุรกิจและบริการ	-	-	-
อื่นๆ ระบุ.....	-	-	-
รวม	59	32	31

ที่มา : ศูนย์พัฒนาฝีมือแรงงานจังหวัดอ่างทอง

- หมายเหตุ : 1. ศพจ.จัดเก็บข้อมูลการฝึกเป็นปีงบประมาณ ดังนั้นข้อมูลของผู้เข้ารับการฝึกจะเป็นข้อมูลช่วงเดือนตุลาคม 2554 - กันยายน 2555 และช่วงเดือนตุลาคม - ธันวาคม 2555
2. ผู้เข้ารับการฝึกในสาขาช่างอุตสาหกรรมศิลป์ จำนวน 53 คน เป็นผู้จบหลักสูตรที่ผ่านการฝึกในศูนย์พัฒนาฯ และส่งฝึกในสถานประกอบการกิจการแล้วจำนวน 32 คน (ข้อมูลเดือนตุลาคม 2554 - กันยายน 2555) และผู้เข้ารับการฝึกที่ผ่านการฝึกจาก ศพจ. แล้วจำนวน 12 คน (ข้อมูลเดือนตุลาคม - ธันวาคม 2555) ยังอยู่ระหว่างฝึกงานในสถานประกอบการเป็นระยะเวลา 2 เดือน (ม.ค. 56 - ก.พ. 56) โดยในช่วงการฝึกมีผู้ออกกลางคัน จำนวน 9 คน
3. ผู้ผ่านการฝึกทั้ง 32 คน มีงานทำ 31 คน และเป็นผู้ว่างงาน 1 คน



ตารางที่ 35 การฝึกยกระดับฝีมือแรงงานในจังหวัดอ่างทอง จำแนกตามกลุ่มอาชีพ ประจำปี 2555 (มกราคม - ธันวาคม)

กลุ่มอาชีพ	จำนวน (คน)		
	ผู้เข้ารับการฝึก	ผู้ผ่านการฝึก	ผู้ผ่านการฝึกมีงานทำ
ช่างก่อสร้าง	30	30	30
ช่างอุตสาหกรรม	10	10	10
ช่างเครื่องกล	65	64	62
ช่างไฟฟ้า	-	-	-
ช่างอิเล็กทรอนิกส์	-	-	-
ช่างคอมพิวเตอร์	48	44	44
ช่างอุตสาหกรรมศิลป์	160	146	133
เกษตรอุตสาหกรรม	-	-	-
ธุรกิจและบริการ	296	283	264
อื่นๆ ระบุ	-	-	-
รวม	609	577	543

ที่มา : ศูนย์พัฒนาฝีมือแรงงานจังหวัดอ่างทอง

ตารางที่ 36 การทดสอบมาตรฐานฝีมือแรงงานในจังหวัดอ่างทอง จำแนกตามกลุ่มอาชีพ ประจำปี 2555 (มกราคม – ธันวาคม)

กลุ่มอาชีพ	จำนวน (คน)		
	ผู้เข้ารับการทดสอบ	ผู้ผ่านการทดสอบ	ผู้ผ่านการทดสอบมีงานทำ
ช่างก่อสร้าง	-	-	-
ช่างอุตสาหกรรม	9	9	9
ช่างเครื่องกล	12	7	7
ช่างไฟฟ้า	-	-	-
ช่างอิเล็กทรอนิกส์	18	18	16
ช่างคอมพิวเตอร์	25	16	15
ช่างอุตสาหกรรมศิลป์	10	10	10
เกษตรอุตสาหกรรม	-	-	-
ธุรกิจและบริการ	120	100	98
อื่นๆ ระบุ.....	-	-	-
รวม	194	160	155

ที่มา : ศูนย์พัฒนาฝีมือแรงงานจังหวัดอ่างทอง

- หมายเหตุ ; 1. ผู้เข้ารับการทดสอบกับศูนย์ฯ ทั้ง 194 คน เป็นผู้ที่ต้องการทำงานต่างประเทศ, เจ้าของกิจการ, พนักงานบริษัท, ผู้ผ่านการฝึกเตรียมเข้าทำงานและผู้ว่างงาน
 2. ผู้ผ่านการทดสอบทั้ง 160 คน มีงานทำ 155 คน และเป็นผู้ว่างงาน 5 คน

ตารางที่ 37 การฝึกเสริมทักษะในจังหวัดอ่างทอง จำแนกตามกลุ่มอาชีพ ประจำปี 2555 (มกราคม - ธันวาคม)

กลุ่มอาชีพ	จำนวน (คน)		
	ผู้เข้ารับการฝึกเสริมทักษะ	ผู้ผ่านการฝึกเสริมทักษะ	ผู้ผ่านการฝึกเสริมทักษะมีงานทำ
ช่างก่อสร้าง	37	37	-
ช่างอุตสาหกรรม	-	-	-
ช่างเครื่องกล	-	-	-
ช่างไฟฟ้า	41	35	-
ช่างอิเล็กทรอนิกส์	-	-	-
ช่างคอมพิวเตอร์	-	-	-
ช่างอุตสาหกรรมศิลป์	371	363	-
เกษตรอุตสาหกรรม	-	-	-
ธุรกิจและบริการ	56	56	-
รวม	505	491	-

ที่มา : ศูนย์พัฒนาฝีมือแรงงานจังหวัดอ่างทอง

หมายเหตุ ช่องว่างการมีงานทำไม่สามารถระบุได้ เพราะเป็นการฝึกให้กับผู้ต้องขัง กลุ่มนักเรียน นักศึกษา และผู้ว่างงาน

ตารางที่ 38 ส่งเสริมและสนับสนุนให้สถานประกอบการดำเนินการฝึกอบรมฝีมือแรงงานตาม พ.ร.บ. ส่งเสริมพัฒนาฝีมือแรงงาน 2545 โดยภาคเอกชน ประจำปี 2555 (มกราคม - ธันวาคม)

ส่งเสริมฯ ตาม พ.ร.บ 2545	ปี 2555		
	สปก. (แห่ง)	รับรองหลักสูตร (คน)	ค่าใช้จ่าย (บาท)
รวม	7	2,404	-

ที่มา : ศูนย์พัฒนาฝีมือแรงงานจังหวัดอ่างทอง

ตารางที่ 39 จำนวนสถานประกอบการและลูกจ้าง (กองทุนเงินทดแทน) จำแนกตามขนาดสถานประกอบการ ประจำปี 2555 (มกราคม - ธันวาคม)

ขนาดสถานประกอบการ	จำนวน	
	สถานประกอบการ (แห่ง)	ลูกจ้าง (คน)
น้อยกว่า 10 คน	558	1,779
10 - 19 คน	93	1,192
20 - 49 คน	53	1,582
50 - 99 คน	15	1,011
100 - 299 คน	7	1,034
300 - 499 คน	2	732
500 - 999 คน	1	923
1,000 คน ⁺	-	-
รวม	729	8,253

ที่มา : สำนักงานประกันสังคมจังหวัดอ่างทอง

ตารางที่ 40 จำนวนสถานประกอบการและลูกจ้าง (กองทุนประกันสังคม) จำแนกตามขนาดสถานประกอบการ ประจำปี 2555 (มกราคม - ธันวาคม)

ขนาดสถานประกอบการ	จำนวน	
	สถานประกอบการ (แห่ง)	ลูกจ้าง (คน)
1 - 9 คน	657	2,191
10 - 49 คน	215	3,674
50 - 99 คน	28	1,885
100 - 499 คน	13	2,535
500 - 999 คน	1	923
1,000 คน ⁺	-	-
รวม	914	11,208

ที่มา : สำนักงานประกันสังคมจังหวัดอ่างทอง

ตารางที่ 41 เปรียบเทียบสถานประกอบการที่เลิกกิจการ/เลิกจ้าง และลูกจ้างที่ถูกเลิกจ้างในจังหวัดอ่างทอง ประจำปี 2555 (มกราคม - ธันวาคม)

ขนาดสถาน ประกอบการ	ปี2554			ปี2555		
	สปก. เลิกกิจการ (แห่ง)	สปก. เลิกจ้าง (แห่ง)	ลูกจ้าง ถูกเลิกจ้าง (คน)	สปก. เลิกกิจการ (แห่ง)	สปก. เลิกจ้าง (แห่ง)	ลูกจ้าง ถูกเลิกจ้าง (คน)
น้อยกว่า 10 คน	5	-	11	9	-	24
10 - 19 คน	-	-	-	-	-	-
20 - 49 คน	-	-	-	-	-	-
50 - 99 คน	-	-	-	-	-	-
100 - 299 คน	-	-	-	-	-	-
300 - 499 คน	-	-	-	1	-	416
500 - 999 คน	-	-	-	-	-	-
1,000 คน ⁺	-	-	-	-	-	-
รวม	5	-	11	10	-	440

ที่มา : สำนักงานประกันสังคมจังหวัดอ่างทอง

ตารางที่ 42 การประสบอันตรายหรือเจ็บป่วยเนื่องจากการทำงาน จำแนกตามความร้ายแรงและขนาดสถานประกอบการ (ในกองทุน)
ประจำปี 2555 (มกราคม - ธันวาคม)

ขนาดสถานประกอบการ กิจการ	ความร้ายแรง					รวม
	ตาย	สูญหาย	สูญเสียอวัยวะบางส่วน	หยุดงานเกิน 3 วัน	หยุดงานไม่เกิน 3 วัน	
1 - 4 คน	-	-	-	2	7	9
5 - 9 คน	-	-	-	7	7	14
10 - 19 คน	-	-	-	8	3	11
20 - 49 คน	-	-	-	4	4	8
50 - 99 คน	-	-	-	7	11	18
100 - 199 คน	-	-	-	3	5	8
200 - 499 คน	-	-	-	6	9	15
500 - 999 คน	-	-	-	-	3	3
1,000 คนขึ้นไป	-	-	-	3	9	12
รวม	-	-	-	40	58	98

ที่มา : สำนักงานประกันสังคมจังหวัดอ่างทอง

ตารางที่ 43 การประสบอันตรายหรือเจ็บป่วยเนื่องจากการทำงานจังหวัดอ่างทอง จำแนกตามความร้ายแรง และ สาเหตุการประสบอันตราย (ในกองทุน) ประจำปี 2555 (มกราคม - ธันวาคม)

สาเหตุการประสบอันตราย	ความร้ายแรง				รวม
	ตาย	สูญเสียอวัยวะบางส่วน	หยุดงานเกิน 3 วัน	หยุดงานไม่เกิน 3 วัน	
ตกจากที่สูง	-	-	2	5	7
หกล้ม ลื่นล้ม	-	-	3	5	8
อาคารหรือสิ่งก่อสร้างพังทับ	-	-	-	1	1
วัตถุหรือสิ่งของพังทลายหล่นทับ	-	-	8	9	17
วัตถุหรือสิ่งของกระแทก/ชน	-	-	6	8	14
วัตถุหรือสิ่งของหนีบ/ดิ่ง	-	-	4	2	6
วัตถุหรือสิ่งของตัด/บาด/ทิ่มแทง	-	-	7	15	22
วัตถุหรือสิ่งของหรือสารเคมีกระเด็นเข้าตา	-	-	-	5	5
ประสบอันตรายจากท่าทางการทำงาน	-	-	1	1	2
อุบัติเหตุจากยานพาหนะ	-	-	1	3	4
วัตถุหรือสิ่งของระเบิด	-	-	2	1	3
ไฟฟ้าช็อต	-	-	3	1	4
สัมผัสสารมีพิษ-สารเคมี	-	-	2	-	2
ถูกสัตว์ทำร้าย	-	-	-	1	1
โรคเนื่องจากการทำงาน	-	-	-	1	1
อื่นๆ	-	-	1	-	1
รวม	-	-	40	58	98

ที่มา : สำนักงานประกันสังคมจังหวัดอ่างทอง



ตารางที่ 44 ตัวชี้วัดภาวะแรงงานจังหวัดอ่างทอง

ตัวชี้วัด	ปี54	ไตรมาส 1/2555	ไตรมาส 2/2555	ไตรมาส 3/2555	ไตรมาส 4/2555	ปี55
อัตราการมีส่วนร่วมในกำลังแรงงานจังหวัดอ่างทอง	70.21	70.01	68.22	70.38	70.40	69.76
อัตราการจ้างงานในภาคเกษตรต่อกำลังแรงงานผู้มีงานทำจังหวัดอ่างทอง	29.16	26.98	27.25	28.33	27.16	27.43
อัตราการจ้างงานนอกภาคเกษตรต่อกำลังแรงงานผู้มีงานทำจังหวัดอ่างทอง	70.84	73.02	72.75	71.67	72.84	72.57
อัตราการจ้างงานในภาคอุตสาหกรรมการผลิตจังหวัดอ่างทอง	24.85	24.21	26.03	27.11	26.99	26.09
อัตราการบรรจุนานต่อผู้สมัครงานจังหวัดอ่างทอง	50.81	34.42	79.12	90.01	66.69	58.62
อัตราการบรรจุนานต่อตำแหน่งงานว่างจังหวัดอ่างทอง	544.82	1688.33	572.02	1727.08	1650.00	1040.96
อัตราการว่างงาน จังหวัดอ่างทอง	1.75	2.14	1.56	1.89	2.12	1.93
อัตราการไม่ปฏิบัติตามกฎหมายคุ้มครองแรงงานของสถานประกอบการจังหวัดอ่างทอง	4.34	15.38	13.63	0.00	5.26	1.84
อัตราการไม่ปฏิบัติตามข้อกำหนดความปลอดภัยของสถานประกอบการจังหวัดอ่างทอง	0.00	11.55	37.50	2.71	0.00	1.33
อัตราการเกิดข้อพิพาทแรงงานต่อสถานประกอบการ 100 แห่ง จังหวัดอ่างทอง	0.00	0.00	0.00	0.00	0.00	0.00
อัตราการเกิดข้อขัดแย้งต่อสถานประกอบการ 100 แห่ง จังหวัดอ่างทอง	0.12	115.60	0.00	122.70	0.00	0.12
อัตราของสถานประกอบการที่เข้าสู่ระบบประกันสังคมจังหวัดอ่างทอง	108.70	108.67	111.15	113.50	108.29	108.29

ตัวชี้วัด	2554	2555 (ม.ค. - ธ.ค.)
อัตราการจ้างแรงงานต่างด้าวภาพรวม* (เปรียบเทียบกับกำลังแรงงาน)	1.03	0.32
อัตราการจ้างแรงงานต่างด้าวที่มีสัญชาติ พม่า* (เปรียบเทียบกับจำนวนแรงงานต่างด้าว รวม 3 สัญชาติ) ในจังหวัด	70.39	68.09
อัตราการจ้างแรงงานต่างด้าวที่มีสัญชาติ ลาว* (เปรียบเทียบกับจำนวนแรงงานต่างด้าว รวม 3 สัญชาติ) ในจังหวัด	6.39	4.09
อัตราการจ้างแรงงานต่างด้าวที่มีสัญชาติ กัมพูชา* (เปรียบเทียบกับจำนวนแรงงานต่างด้าว รวม 3 สัญชาติ) ในจังหวัด	23.21	27.82

หมายเหตุ : * เป็นข้อมูลรายปี

** ข้อมูลปี 55 เป็นข้อมูล ณ ธันวาคม 2555

