



รายงานสถานการณ์แรงงานจังหวัดอ่างทอง



ไตรมาส 2 ปี 2557 (เมษายน-มิถุนายน)



สำนักงานแรงงานจังหวัดอ่างทอง ศาลากลางจังหวัดอ่างทอง ชั้น 2
ถนนเทศบาล 1 ตำบลบางแก้ว อำเภอเมือง จังหวัดอ่างทอง 14000
โทร. 035-611553 มท. 11751
E-mail:angthong@mol.go.th
Website:http://angthong.mol.go.th

คำนำ

สำนักงานแรงงานจังหวัดอ่างทองได้จัดทำรายงานสถานการณ์แรงงานจังหวัดขึ้น โดยเริ่มดำเนินการตั้งแต่ปี 2550 เป็นต้นมา เพื่อเป็นการสนับสนุนภารกิจของสำนักงานแรงงานจังหวัดอ่างทองในการเป็นศูนย์ข้อมูลด้านแรงงานของจังหวัดตามโครงการ “เพิ่มประสิทธิภาพศูนย์ข้อมูลด้านแรงงานจังหวัดรองรับประชาคมอาเซียน (AC)” เพื่อมุ่งหวังเผยแพร่ข้อมูลด้านแรงงานโดยเฉพาะแก่หน่วยงานที่เกี่ยวข้องและผู้สนใจทั่วไป

รายงานสถานการณ์แรงงานจังหวัดอ่างทอง กำหนดจัดทำเป็นรายไตรมาส/รายปี สำหรับฉบับนี้เป็นรายงานประจำไตรมาส 2 ปี พ.ศ. 2557 เป็นการรายงานข้อมูลในช่วงเดือนเมษายน – มิถุนายน 2557 ทั้งนี้ สำนักงานแรงงานจังหวัดอ่างทอง ได้เผยแพร่สถานการณ์แรงงานฉบับนี้ในเว็บไซต์ของสำนักงานแรงงานจังหวัดอ่างทอง และเว็บไซต์จังหวัดอ่างทอง โดยสามารถติดตามรายละเอียดสถานการณ์แรงงานที่จัดทำขึ้นได้จาก www.angthong.mol.go.th หัวข้อรายงานสถานการณ์แรงงานจังหวัด และ www.angthong.go.th หัวข้อข้อมูลสถิติสำคัญจังหวัดอ่างทอง/รายงานสถานการณ์แรงงานจังหวัดอ่างทอง

ข้อมูลที่ปรากฏในรายงานสถานการณ์แรงงานจังหวัดอ่างทองฉบับนี้ เป็นผลมาจากความร่วมมือในการสนับสนุนข้อมูลของหน่วยงานในจังหวัดสังกัดกระทรวงแรงงาน ได้แก่ สำนักงานจัดหางานจังหวัดอ่างทอง สำนักงานสวัสดิการและคุ้มครองแรงงานจังหวัดอ่างทอง สำนักงานประกันสังคมจังหวัดอ่างทอง และศูนย์พัฒนาฝีมือแรงงานจังหวัดอ่างทอง ตลอดจนหน่วยงานภายนอก ได้แก่ สำนักงานสถิติจังหวัดอ่างทอง สำนักงานพัฒนาธุรกิจการค้าจังหวัดอ่างทอง สำนักงานคลังจังหวัดอ่างทอง สำนักงานพาณิชย์จังหวัดอ่างทอง และสำนักงานอุตสาหกรรมจังหวัดอ่างทอง ซึ่งสำนักงานแรงงานจังหวัดอ่างทองขอขอบคุณทุกหน่วยงานที่ให้ความอนุเคราะห์ข้อมูลในการจัดทำรายงานสถานการณ์แรงงานฉบับนี้จนเสร็จสมบูรณ์ และหวังเป็นอย่างยิ่งว่ารายงานสถานการณ์แรงงานจังหวัดอ่างทองฉบับนี้ จะเป็นประโยชน์ต่อหน่วยงานที่เกี่ยวข้องและผู้สนใจทั่วไป

สำนักงานแรงงานจังหวัดอ่างทอง

สิงหาคม 2557



สารบัญ

	หน้า
บทสรุปสำหรับผู้บริหาร	1
สภาพเศรษฐกิจจังหวัดอ่างทอง	5
ดัชนีชี้วัดภาวะแรงงานจังหวัดอ่างทอง	8
✽ อัตราการมีส่วนร่วมในกำลังแรงงาน	8
✽ อัตราการมีงานทำ	9
✽ อัตราการว่างงาน	10
✽ อัตราการเปลี่ยนแปลงของจำนวนผู้ประกันตนในระบบประกันสังคม (มาตรา 33) จำแนกตามผู้ประกันตนที่ขอรับประโยชน์ทดแทนกรณีว่างงาน และผู้ประกันตนที่ ขึ้นทะเบียนขอรับประโยชน์ทดแทนกรณีเลิกจ้าง	11
✽ อัตราการบรรจุนงาน	11
✽ อัตราการจ้างแรงงานต่างด้าว	12
✽ อัตราการไม่ปฏิบัติตามกฎหมายคุ้มครองแรงงานและกฎหมายความปลอดภัยในการทำงาน ของสถานประกอบการ	13
✽ อัตราการเกิดข้อเรียกร้อง/ข้อพิพาท/ข้อขัดแย้งในสถานประกอบการ	13
✽ อัตราแรงงานที่เป็นผู้ประกันตน	15
สถานการณ์แรงงานจังหวัดอ่างทอง	16
กำลังแรงงาน การมีงานทำ การว่างงาน	16
✽ โครงสร้างประชากร	16
✽ จำนวนผู้มีงานทำ	18
✽ ผู้ว่างงาน	19
✽ แรงงานนอกระบบ	20
การส่งเสริมการมีงานทำ	21
✽ การจัดหางานในประเทศ	21
✽ การส่งเสริมแรงงานนอกระบบ	25
✽ แรงงานต่างด้าว	25
✽ ความต้องการกำลังแรงงาน (Demand) และผู้สำเร็จการศึกษา (Supply)	27
✽ แรงงานไทยในต่างประเทศ	31
การพัฒนาศักยภาพแรงงาน	33

สารบัญ (ต่อ)

	หน้า
การคุ้มครองแรงงานและสวัสดิการ	34
* การตรวจแรงงาน	34
* การตรวจความปลอดภัยในการทำงาน	35
* การแรงงานสัมพันธ์	36
* การเลิกจ้างแรงงาน	37
* การสวัสดิการแรงงาน	37
* การประกันอุบัติเหตุจากการทำงาน	38
* การประกันสังคม	41
อัตราค่าจ้างขั้นต่ำ	45
ตารางภาคผนวก	46

บทสรุปสำหรับผู้บริหาร

สถานการณ์ด้านเศรษฐกิจและแรงงาน
จังหวัดอ่างทองไตรมาส 2 ปี 2557 (เมษายน –
มิถุนายน 2557) มีรายละเอียดสรุปได้ดังนี้

สภาพทางเศรษฐกิจ

ผลิตภัณฑ์มวลรวมจังหวัด (GPP) จังหวัดอ่างทอง
ปี 2555p มีมูลค่า ณ ราคาประจำปีจากการประมวลผล
ข้อมูลเบื้องต้นเท่ากับ 26,366 ล้านบาท ผลิตภัณฑ์
มวลรวมจังหวัดต่อหัว (GPP Percapita) เท่ากับ 102,865
บาท จัดเป็นลำดับที่ 37 ของประเทศ และเป็นลำดับที่ 6
ของภาค ส่วนใหญ่อยู่ในสาขาการผลิต นอกการเกษตร
โดยสาขาการผลิตมีผลิตภัณฑ์มวลรวมสูงสุด 3 อันดับ
แรก ได้แก่ 1)การผลิต (ร้อยละ 22.85 ของ GPP)
2)เกษตรกรรม ล่าสัตว์และป่าไม้ (ร้อยละ 21.38 ของ
GPP) 3)การขายส่ง ขายปลีก การซ่อมแซมยานยนต์
(ร้อยละ 9.78 ของ GPP) **ดัชนีผู้บริโภค**ของจังหวัดอ่างทอง
เดือนมิถุนายน 2557 เท่ากับ 107.3 สูงขึ้นจากเดือน
พฤษภาคม 2557 ร้อยละ 0.3 **อัตราเงินเฟ้อ**จังหวัดเดือน
มิถุนายน 2557 เท่ากับ 2.4 ลดลงจากเดือนก่อน ร้อยละ
0.2 การจดทะเบียนนิติบุคคลจัดตั้งใหม่มีจำนวน 22
แห่ง ทุนจดทะเบียน 23.25 ล้านบาท อุตสาหกรรมที่มี
การจดทะเบียนและที่มีทุนจดทะเบียนสูงสุด คือ การขาย
ส่ง การขายปลีกฯ จำนวน 8 แห่ง ทุนจดทะเบียนจำนวน
12.1 ล้านบาท ในส่วนของการจดทะเบียนโรงงานตั้งใหม่
พบว่า มีจำนวน 3 แห่ง มีทุนจดทะเบียน 1,483 ล้านบาท
เป็นกิจการประเภทอุตสาหกรรมและอุตสาหกรรมในที่ดิน
กรรมสิทธิ์ 1 แห่ง กิจการร่อนและคัดแยกทราย 1 แห่ง
และกิจการบรรจุ จัดเก็บและขนถ่ายเส้นใยเรยอน 1 แห่ง
มีการจ้างแรงงานรวมทั้งสิ้น 33 คน

สถานการณ์ด้านแรงงาน

ประชากรและกำลังแรงงาน จังหวัดอ่างทอง
ไตรมาส 2 ปี 2557 (ข้อมูล ณ เดือนพฤษภาคม 2557)
มีประชากรทั้งสิ้น 257,769 คน เป็นผู้อยู่ในกำลัง
แรงงาน 141,084 คน ผู้มีงานทำ 138,116 คน
ผู้ว่างงาน 2,844 คน และผู้รอฤดูกาล 124 คน

การมีงานทำ ผู้มีงานทำในจังหวัดอ่างทอง
138,116 คน ส่วนใหญ่ประกอบอาชีพผู้ปฏิบัติที่มีฝีมือ
ในด้านการเกษตรและการประมงจำนวน 33,431 คน
คิดเป็นร้อยละ 24.20 รองลงมาคือพนักงานบริการใน
ร้านค้าและตลาด 25,611 คน (ร้อยละ 18.54) ผู้มีงานทำ
ส่วนใหญ่มิมีการศึกษาระดับมัธยมศึกษาตอนปลาย
จำนวน 36,082 คน หรือร้อยละ 26.12 หากจำแนก
ตามประเภทอุตสาหกรรม พบว่าทำงานในภาคเกษตร
จำนวน 38,073 คน (ร้อยละ 27.57) และทำงานนอกภาค
เกษตร จำนวน 100,041 คน (ร้อยละ 72.43) โดยผู้มี
งานทำนอกภาคเกษตรสูงสุด คือสาขาการผลิตจำนวน
29,600 คน (ร้อยละ 29.59) รองลงมาคือสาขาการขายส่ง
ขายปลีกฯ จำนวน 24,313 คน (ร้อยละ 24.30)

การว่างงาน จังหวัดอ่างทอง มีผู้ว่างงาน
2,844 คน หรือมีอัตราการว่างงานร้อยละ 2.01
เทียบกับไตรมาสที่ผ่านมามีจำนวนเพิ่มขึ้นร้อยละ 0.05

แรงงานนอกระบบ จากข้อมูลเบื้องต้น
ปี 2556 มีผู้ทำงานอยู่ในแรงงานนอกระบบจำนวน
88,504 คน หรือร้อยละ 62.93 ของผู้มีงานทำทั้งหมด
ทำงานในและนอกภาคเกษตรใกล้เคียงกัน คือเป็น
แรงงานนอกภาคเกษตรจำนวน 44,722 คน หรือ
ร้อยละ 50.53 ขณะที่ในภาคเกษตรมี 43,782 คน
(ร้อยละ 49.47) ประเภทอุตสาหกรรมที่มีจำนวน
แรงงานนอกระบบสูงสุด คือ การขายส่ง การขายปลีกฯ



จำนวน 14,051 คน (ร้อยละ 31.42) รองลงมาคือการผลิต จำนวน 10,058 คน (ร้อยละ 22.49) ส่วนสาขาอาชีพที่แรงงานนอกระบบทำงานสูงสุด คือ การเกษตรและประมง จำนวน 36,103 คน (ร้อยละ 40.79) รองลงมาคือพนักงานบริการ จำนวน 18,401 คน (ร้อยละ 20.79) **สำหรับด้านการศึกษา** แรงงานนอกระบบส่วนใหญ่มีการศึกษาในระดับต่ำกว่าประถมศึกษา จำนวน 31,467 คน (ร้อยละ 35.55) รองลงมาคือระดับประถมศึกษา จำนวน 21,643 คน (ร้อยละ 24.45) หากจำแนกตามอายุส่วนใหญ่มีอายุ 60 ปีขึ้นไป จำนวน 18,866 คน (ร้อยละ 21.32) รองลงมาคืออายุระหว่าง 45-49 ปี จำนวน 12,213 คน (ร้อยละ 13.80)

การบริการจัดหางานในจังหวัดอ่างทอง ในช่วงไตรมาสที่ 2 (เมษายน-มิถุนายน 2557) นายจ้าง/สถานประกอบการได้แจ้งตำแหน่งงานว่างจำนวน 117 อัตรา โดยมีผู้สมัครงาน 173 คน และมีการบรรจุงานจำนวน 104 คน คิดเป็นอัตราการบรรจุงานต่อตำแหน่งงานว่างร้อยละ 88.89 ส่วนตำแหน่งงานว่างตามระดับการศึกษาที่ต้องการสูงสุด คือ **ระดับมัธยมศึกษา** มีความต้องการร้อยละ 51.28 (60 อัตรา) รองลงมาเป็นระดับปริญญาตรี ร้อยละ 14.53 (17 อัตรา) และระดับปวส. ร้อยละ 13.67 (16 อัตรา) ตามลำดับ สำหรับอาชีพที่มีการบรรจุงานมากที่สุดคืออาชีพงานพื้นฐาน ร้อยละ 62.50 (65 อัตรา) และอุตสาหกรรมที่มีการบรรจุงานมากที่สุดคือ สาขาการบริหารราชการและการป้องกันประเทศฯ ร้อยละ 43.27 (45 อัตรา)

การสำรวจความต้องการแรงงาน (Demand) ในจังหวัดอ่างทอง ปี 2557 พบว่ามีผู้ทำงานรวมทั้งสิ้น 12,893 เป็นกลุ่มแรงงานฝีมือมากที่สุดจำนวน 6,130 คน (ร้อยละ 47.55) รองลงมาคือกลุ่มแรงงานไร้ฝีมือจำนวน 2,629 คน (ร้อยละ 20.39) ระดับการศึกษาที่ผู้มีงานทำจบมากที่สุดคือ

ระดับมัธยมศึกษาตอนปลายจำนวน 3,909 คน (ร้อยละ 30.32) รองลงมาคือระดับต่ำกว่ามัธยมต้น จำนวน 2,253 คน (ร้อยละ 17.47) **สำหรับการเข้าออกงาน** ปี 2557 มีลูกจ้างเข้าทำงานมากกว่าออกจากงาน โดยลูกจ้างเข้าทำงานมีจำนวน 615 คน โดยเป็นการรับเข้าทำงานเพื่อทดแทนแรงงานเก่าที่ออกไปจำนวน 518 คน (ร้อยละ 84.23) ส่วนการออกจากงานของลูกจ้างมีจำนวน 590 คน ส่วนใหญ่เป็นการลาออกเอง 576 คน (ร้อยละ 97.63) **ในด้านความต้องการแรงงานและการขาดแคลนแรงงาน** พบว่าสถานประกอบการมีความต้องการแรงงานรวมทั้งสิ้น 185 อัตรา และขาดแคลนแรงงาน 144 อัตรา โดยตำแหน่งงานที่มีความต้องการและขาดแคลนแรงงานมากที่สุด คือ พนักงานขับรถดัมพ์ทรัค;พนักงานขับรถบรรทุกทุกเท้าย จำนวน 106 คน (ร้อยละ 57.30) และระดับการศึกษาที่มีความต้องการและขาดแคลนแรงงานสูงสุด คือระดับมัธยมศึกษาตอนต้นจำนวน 132 คน (ร้อยละ 71.35) **สำหรับผู้สำเร็จการศึกษาในจังหวัดปีการศึกษา 2555 (Supply)** พบว่า มีผู้สำเร็จการศึกษาระดับมัธยมศึกษาตอนต้นสูงสุด จำนวน 3,784 คน (ร้อยละ 54.74) รองลงมาคือระดับมัธยมศึกษาตอนปลาย 2,142 คน (ร้อยละ 30.98) และระดับปวช. 545 คน (ร้อยละ 7.88) ระดับปวส./อนุปริญญา จำนวน 382 คน (ร้อยละ 5.53) และระดับปริญญาตรี 59 คน (ร้อยละ 0.85) ตามลำดับ

แรงงานต่างด้าว ที่เข้าเมืองโดยถูกต้องตามกฎหมายและได้รับใบอนุญาตให้ทำงาน (ข้อมูลเดือนมิถุนายน 2557) มีจำนวน 1,580 คน แรงงานต่างด้าวส่วนใหญ่เป็นแรงงานต่างด้าวพิจิตรสัญชาติ และได้รับใบอนุญาตทำงานจำนวน 792 คน (ร้อยละ 50.13) รองลงมาคือแรงงานต่างด้าวที่ได้รับอนุญาตทำงานตามข้อตกลง MOU จำนวน 640 คน (ร้อยละ 40.51) ประเภทชั่วคราว (ม.9) จำนวน 64 คน (ร้อยละ 4.05) ประเภทส่งเสริมการลงทุนและกฎหมายอื่น (ม.12)



จำนวน 62 คน (ร้อยละ 3.92) และประเภทชนกลุ่มน้อย จำนวน 22 คน (ร้อยละ 1.39) โดยเป็นแรงงานต่างด้าว สัญชาติพม่า 1,293 คน หรือร้อยละ 81.83 รองลงมาคือ สัญชาติอื่นๆ 190 คน (ร้อยละ 12.02) และสัญชาติ อินเดีย 62 คน (ร้อยละ 3.92) ตามลำดับ

สำหรับแรงงานต่างด้าวผิดกฎหมายที่ได้รับ อนุญาตทำงานตามมติคณะรัฐมนตรีปี 2557 เป็น แรงงานที่ได้รับอนุญาตให้มาทำงานเป็นการชั่วคราว 3 สัญชาติ คือ พม่า ลาว กัมพูชา เพื่อทดแทนการขาด แคลนแรงงานในจังหวัด ปัจจุบันแรงงาน ต่างด้าว 3 สัญชาติตามมติคณะรัฐมนตรี 2557 (ข้อมูล ณ มิถุนายน 2557) คงเหลือทั้งสิ้น 130 คน จำแนกเป็นสัญชาติกัมพูชา 52 คน (ร้อยละ 40) สัญชาติพม่า 48 คน (ร้อยละ 36.92) และสัญชาติลาว 30 คน (ร้อยละ 23.08)

แรงงานไทยไปทำงานต่างประเทศ ในช่วง ไตรมาสที่ 2 ปี 2557 (เมษายน-มิถุนายน 2557) จังหวัด อ่างทองมีผู้แจ้งความประสงค์ไปทำงานต่างประเทศ จำนวน 10 คน โดยแรงงานที่ทำงานในต่างประเทศ ส่วนใหญ่เป็นผู้มีการศึกษาระดับมัธยมศึกษา ส่วนวิธีการเดินทาง พบว่า ไปโดยวิธี Re-Entry (แจ้งการเดินทางกลับไปทำงานต่อ) เป็นวิธีการเดินทางสูงสุด จำนวน 32 คน (ร้อยละ 94.12) และการเดินทางด้วย ตนเอง 2 คน (ร้อยละ 5.88) ตามลำดับ ภูมิภาคที่แรงงาน ไทยไปทำงานส่วนใหญ่จะกระจุกตัวในภูมิภาคเอเชีย จำนวน 13 คน หรือร้อยละ 38.24 ของแรงงานที่ไป ทำงานต่างประเทศทั้งหมด

การพัฒนาศักยภาพแรงงาน ในไตรมาส 2 ปี 2557 มีผู้เข้ารับการฝึกเตรียมเข้าทำงานเพียงกลุ่ม อาชีพเดียว คือ กลุ่มอาชีพช่างอุตสาหกรรมจำนวน 2 คน ผู้เข้ารับการฝึกทั้งหมดยังอยู่ระหว่างฝึก

สำหรับการฝึกยกระดับฝีมือแรงงาน มีการฝึกยกระดับฝีมือแรงงานจำนวน 90 คน โดยกลุ่มอาชีพที่มีการฝึกยกระดับฝีมือแรงงาน สูงสุดคือกลุ่มธุรกิจและบริการ จำนวน 70 คน หรือ ร้อยละ 77.78 รองลงมาคือกลุ่มช่างอุตสาหกรรมศิลป์ จำนวน 20 คน หรือร้อยละ 22.22 ตามลำดับ ทั้งนี้ ผู้เข้ารับการฝึกยกระดับผ่านการฝึกและฝึกงานทำ ทั้งหมด

การทดสอบมาตรฐานฝีมือแรงงาน มีผู้เข้ารับการทดสอบมาตรฐานฝีมือแรงงานเพียง กลุ่มเดียว คือกลุ่มธุรกิจและบริการ จำนวน 3 คน ผู้เข้ารับการฝึกผ่านการฝึกและฝึกงานทำทั้งหมด

การคุ้มครองแรงงาน จากการตรวจ สถานประกอบการทั้งสิ้น 21 แห่ง มีลูกจ้างที่ผ่าน การตรวจ จำนวน 127 คน สถานประกอบการที่ได้รับการ ตรวจส่วนใหญ่เป็นสถานประกอบการ ขนาดเล็ก (ขนาด 1-4 คน) จำนวน 10 แห่ง คิดเป็น ร้อยละ 47.62 ของการตรวจสถานประกอบการทั้งหมด โดยสถานประกอบการส่วนใหญ่ร้อยละ 95.24 ปฏิบัติถูกต้องตามกฎหมายคุ้มครองแรงงาน

- สถานประกอบการที่ปฏิบัติไม่ถูกต้องตาม กฎหมายมีจำนวน 1 แห่ง คิดเป็นร้อยละ 4.76 ซึ่งเป็น สถานประกอบการขนาดเล็ก (ขนาด 1-4 คน)

- เรื่องที่ไม่ปฏิบัติตามกฎหมาย คือเรื่อง วันหยุด

- ประเภทอุตสาหกรรมที่ปฏิบัติไม่ถูกต้อง ตามกฎหมาย คือ อุตสาหกรรมการขายส่ง การขายปลีก การซ่อมแซมยานยนต์ ฯลฯ

การตรวจความปลอดภัยในการทำงาน มีการตรวจความปลอดภัยในสถานประกอบการทั้งสิ้น 18 แห่ง ลูกจ้างที่ผ่านการตรวจจำนวน 235 คน พบว่า มีสถานประกอบการที่ปฏิบัติถูกต้องตามกฎหมาย



ความปลอดภัย จำนวน 14 แห่ง หรือร้อยละ 77.78 และ
ปฏิบัติไม่ถูกต้อง จำนวน 4 แห่ง หรือร้อยละ 22.22

- เรื่องที่สถานประกอบการปฏิบัติไม่ถูกต้องใน
ด้านความปลอดภัยในการทำงาน คือ เรื่องการไม่ปฏิบัติ
ตามพระราชบัญญัติความปลอดภัยฯ ซึ่งได้ออกคำสั่งให้
มีดำเนินการให้ถูกต้องแล้ว

- ประเภทอุตสาหกรรมที่ปฏิบัติไม่ถูกต้อง
คือประเภทการผลิตและการขายส่ง การขายปลีก
การซ่อมแซมยานยนต์ ฯลฯ

**การเกิดข้อเรียกร้อง/ข้อพิพาทแรงงาน
และข้อขัดแย้งภายในจังหวัดอ่างทอง** ในช่วง
ไตรมาสที่ 2 ปี 2557 ไม่มีการแจ้งข้อเรียกร้องและ
ข้อพิพาทแรงงานเกิดขึ้นในจังหวัดอ่างทอง

สำหรับข้อขัดแย้งที่เกิดขึ้นจำนวน 1 แห่ง
1 ครั้ง มีลูกจ้างที่เกี่ยวข้อง 754 คน ข้อขัดแย้งที่
เกิดขึ้นเป็นของบริษัทไทยเรยอน จำกัด (มหาชน) ซึ่ง
ข้อขัดแย้งที่เกิดขึ้นยังไม่ยุติลง

การเลิกกิจการ/เลิกจ้างแรงงาน ข้อมูล
จากสำนักงานประกันสังคมจังหวัดอ่างทอง
พบว่า สถานประกอบการในจังหวัดอ่างทองที่
เลิกกิจการมีจำนวน 16 แห่ง ลูกจ้างถูกเลิกจ้าง 58
คน ส่วนใหญ่เป็นสถานประกอบการขนาดเล็ก 1-10
คน โดยมีสัดส่วนร้อยละ 93.75 (15 แห่ง) ลูกจ้าง
ถูกเลิกจ้าง 42 คน หรือร้อยละ 72.41 ของลูกจ้างที่
ถูกเลิกจ้างทั้งหมด

การสวัสดิการแรงงาน มีการส่งเสริม
ให้บริการด้านสวัสดิการแรงงานนอกเหนือจาก
ที่กฎหมายกำหนดทั้งสิ้น 37 แห่ง ลูกจ้างได้รับ
ประโยชน์ 1,173 คน กิจกรรมที่ส่งเสริม ได้แก่
สวัสดิการด้านการเงิน 12 แห่ง ลูกจ้างได้รับ
ประโยชน์ 63 คน สวัสดิการด้านบริการและสิ่ง
อำนวยความสะดวก 2 แห่ง ลูกจ้างได้รับ
ประโยชน์ 4 คน สวัสดิการด้านการปรับปรุงที่พัก

พนักงาน 6 แห่ง ลูกจ้างได้รับประโยชน์ 46 คน
และสวัสดิการด้านสุขภาพอนามัย 17 แห่ง
ลูกจ้างได้รับประโยชน์ 1,060 คน

การประกันสังคม ข้อมูลไตรมาสที่ 2 ปี
2557 (เมษายน-มิถุนายน 2557) พบว่า จังหวัด
อ่างทอง มีสถานประกอบการที่ขึ้นทะเบียน
ประกันสังคม จำนวน 905 แห่ง ผู้ประกันตนทั้งสิ้น
11,348 คน และมีสถานพยาบาลในสังกัด
ประกันสังคมที่เป็นสถานพยาบาลของรัฐบาล
จำนวน 1 แห่ง และมีสถานพยาบาลนอกสังกัด
ประกันสังคมที่เป็นสถานพยาบาลของเอกชน
จำนวน 1 แห่ง

กองทุนประกันสังคม ข้อมูลไตรมาสที่ 2
ปี 2557 (เมษายน-มิถุนายน 2557) มีผู้ใช้บริการ
กองทุนประกันสังคม ตามประเภทของประโยชน์
ทดแทน 5,182 ราย คิดเป็นร้อยละ 32.71 ของ
ผู้ประกันตนทั้งหมด ประเภทประโยชน์ทดแทน
ที่ผู้ประกันตนใช้บริการสูงสุด ได้แก่กรณี
เจ็บป่วย จำนวน 1,981 คน หรือร้อยละ 38.23
ของผู้ใช้บริการทั้งหมด สำหรับปริมาณการ
จ่ายเงินประโยชน์ทดแทน พบว่าการจ่ายเงิน
กรณีคลอดบุตรมีการจ่ายเงินสูงสุดถึง
6,968,587.50 บาท หรือร้อยละ 39.21 ของเงิน
ประโยชน์ทดแทนที่จ่าย

**การประสบอันตราย / เจ็บป่วยจากการ
ทำงาน** ในช่วงไตรมาส 2 ปี 2557 จังหวัดอ่างทอง
มีการประสบอันตรายหรือเจ็บป่วยเนื่องจาก
การทำงาน จำนวน 23 คน โดยประเภทของความ
ร้ายแรง พบว่า ส่วนใหญ่จะหยุดงานไม่เกิน 3 วัน
จำนวน 12 คน หรือร้อยละ 52.17 และหยุดงาน
เกิน 3 วัน 11 คน หรือร้อยละ 47.83 ตามลำดับ



สภาพเศรษฐกิจจังหวัดอ่างทอง

จังหวัดอ่างทอง เป็นจังหวัดที่อุดมไปด้วยงานหัตถกรรมพื้นถิ่นไม่ว่าจะเป็นการทำอิฐดินเผา งานปั้นตุ๊กตาชาววัง การผลิตเครื่องจักสาน การทำกลอง ทั้งยังเป็นแหล่งกำเนิดเพลงพื้นบ้านลูก และเป็นจังหวัดของวีรชนคนกล้าในศึกบางระจัน มีวัดมากมายกว่า 200 วัด อันเป็นสถานที่ที่นาศึกษาประวัติศาสตร์และเรื่องราวความเป็นมาในอดีตของชาติไทยตามประวัติศาสตร์ สันนิษฐานว่าอ่างทองเป็นขานเมืองของกรุงศรีอยุธยา ซึ่งเดิมมีชื่อว่า **“แขวงเมืองวิเศษชัยชาญ”** ตั้งอยู่ริมฝั่งแม่น้ำน้อยในสมัยกรุงศรีอยุธยา เมืองอ่างทองมีบทบาทสำคัญในการเป็นเมืองหน้าด่านของกรุงศรีอยุธยาในการสู้รบกับพม่า ทั้งนี้ สืบเนื่องมาจากทำเลที่ตั้งของอ่างทองและสภาพภูมิประเทศเป็นที่ราบและมีแม่น้ำสายสำคัญไหลผ่านคือแม่น้ำเจ้าพระยา ทำให้อ่างทองเป็นเส้นทางเดินทัพและเป็นสมรภูมิที่ใช้ในการสู้รบ ซึ่งในช่วงก่อนกรุงศรีอยุธยาแตกพม่าได้แขวงเมืองวิเศษชัยชาญ และทำให้เกิดการสู้รบที่บ้านบางระจัน จังหวัดสิงห์บุรี และในปลายสมัยกรุงธนบุรี ได้ย้ายที่ตั้งเมืองมาอยู่บริเวณฝั่งแม่น้ำเจ้าพระยาที่บ้านบางแก้ว เรียกชื่อใหม่ว่า **“อ่างทอง”** เนื่องจากเป็นอู่ข้าวอู่น้ำที่เสมือนชุมทรัพย์ที่มีค่า จังหวัดอ่างทอง มีพื้นที่ประมาณ 968.372 ตารางกิโลเมตร ห่างจากกรุงเทพมหานครไปทางทิศเหนือตามทางหลวงแผ่นดินหมายเลข 32 (สายเอเชีย) ระยะทางประมาณ 105 กิโลเมตร แบ่งเขตการปกครองออกเป็น 7 อำเภอ คือ อ.แสวงหา อ.โพธิ์ทอง อ.ไชโย อ.สามโก้ อ.วิเศษชัยชาญ อ.เมืองอ่างทอง และ อ.ป่าโมก รวม 73 ตำบล 513 หมู่บ้าน

อาณาเขตจังหวัดอ่างทอง **ทิศเหนือ** ติดต่อกับ อ.ท่าช้าง จ.สิงห์บุรี **ทิศใต้** ติดต่อกับ อ.ผักไห่ จ.พระนครศรีอยุธยา **ทิศตะวันออก** ติดต่อกับ อ.บางปะหัน จ.พระนครศรีอยุธยา และอ.ท่าม่วง จ.สุพรรณบุรี **ทิศตะวันตก** ติดต่อกับ อ.เมืองสุพรรณบุรี จ.สุพรรณบุรี

สภาพโดยทั่วไปของจังหวัดอ่างทอง เป็นที่ราบลุ่ม ลักษณะคล้ายอ่าง ไม่มีภูเขาดินเป็นดินเหนียวปนทราย พื้นที่ส่วนใหญ่เหมาะแก่การปลูกข้าวทำไร่ ทำนา และทำสวน มีแม่น้ำสายสำคัญไหลผ่าน 2 สาย คือแม่น้ำเจ้าพระยาและแม่น้ำน้อย

ภาวะเศรษฐกิจของจังหวัดอ่างทอง (ข้อมูล ณ เดือนมิถุนายน 2557) **ด้านอุปทาน** มีสัญญาณขยายตัวจากเดือนเดียวกันของปีก่อน สะท้อนจากผลผลิตภาคอุตสาหกรรมขยายตัวร้อยละ 6.5 จากจำนวนทุนจดทะเบียนโรงงานอุตสาหกรรม ปริมาณการใช้ไฟฟ้าด้านอุตสาหกรรมและจำนวนโรงงานอุตสาหกรรม ส่วน**ผลผลิตภาคเกษตรกรรมหดตัวร้อยละ 0.6** จากปริมาณผลผลิตข้าวหดตัวร้อยละ 54 เนื่องจากสิ้นสุดฤดูกาลของผลผลิตข้าวเจ้านาปี และเกษตรกรเริ่มเพาะปลูกข้าวเจ้านาปี ส่วนราคาข้าวปรับตัวดีขึ้นจากราคาดันละ 5,700 บาท เป็นราคาตันละ 5,800 บาท สำหรับปริมาณผลผลิตมะม่วงหดตัวร้อยละ 68.3 เนื่องจากสิ้นสุดฤดูกาลเก็บเกี่ยวผลผลิต **ผลผลิตภาคบริการหดตัวร้อยละ 3.8** จากภาษีมูลค่าเพิ่มหมวดโรงแรมและภัตตาคาร **ด้านอุปสงค์** มีสัญญาณหดตัว สะท้อนได้จากการใช้จ่ายภาครัฐหดตัวร้อยละ 27.5 เป็นผลมาจากการเบิกจ่ายรายจ่ายลงทุนและรายจ่ายประจำ การบริโภคภาคเอกชนหดตัวร้อยละ 3.6 จากปริมาณการจำหน่ายสุราและเบียร์ และรถยนต์นั่งจดทะเบียนใหม่ **ด้านการลงทุนภาคเอกชนหดตัวร้อยละ 0.1** จากจำนวนพื้นที่อนุญาตให้ก่อสร้าง และจำนวน



รถยนต์พาณิชย์ที่จดทะเบียนใหม่ ด้านการเงินขยายตัว โดยปริมาณเงินฝากสูงกว่าปริมาณสินเชื่อ โดยเงินฝากรวมเพิ่มขึ้นร้อยละ 3.4 ส่วนหนึ่งเป็นผลมาจากการเร่งระดมเงินฝากของธนาคารพาณิชย์ จากเงินฝากจ่ายคืนเมื่อทวงถาม เงินฝากออมทรัพย์และเงินฝากประจำ ส่วนสินเชื่อรวม หดตัวร้อยละ 0.7 จากสินเชื่อเพื่อใช้เป็นแหล่งเงินทุนประเภทเงินเบิกเกินบัญชี เงินให้กู้และตัวเงิน

1. ผลกระทบต่อมวลรวมจังหวัด

ผลิตภัณฑ์มวลรวมจังหวัด (GPP) จังหวัดอ่างทอง ปี 2555p (ปีอ้างอิง พ.ศ. 2545) มีมูลค่า ณ ราคาประจำปีจากการประมวลผลข้อมูลเบื้องต้นเท่ากับ 26,366 ล้านบาท อัตราการขยายตัวของผลิตภัณฑ์มวลรวมจังหวัด (GPP) ณ ราคาคงที่มีอัตราการเปลี่ยนแปลงระหว่างปี 2550 – 2555 ในอัตราร้อยละ 4.63, 14.28, -3.79, -7.90, 10.76 และ 29.74 ตามลำดับ

สาขาอุตสาหกรรมที่สำคัญ 5 อันดับแรก พิจารณาจากผลิตภัณฑ์มวลรวมจังหวัด (GPP) ณ ราคาประจำปี 2555p ได้แก่ (1)สาขาอุตสาหกรรมการผลิต ร้อยละ 22.85 (2)สาขาเกษตรกรรม ลำสัตว์และป่าไม้ ร้อยละ 21.38 (3)สาขาการขนส่ง ขยายปลีก ร้อยละ 9.78 (4)สาขาการก่อสร้างร้อยละ 8.64 และ (5) สาขาการศึกษา ร้อยละ 7.58 (แผนภูมิที่ 1 และตารางภาคผนวกที่ 1)

ผลิตภัณฑ์มวลรวมจังหวัดต่อหัว (GPP Percapita) จังหวัดอ่างทอง ปี 2555p (ปีอ้างอิง พ.ศ. 2545) เท่ากับ 102,865 บาท เพิ่มขึ้นจากปี 2554 ซึ่งเท่ากับ 79,627 บาท เพิ่มขึ้น 23,238 บาท คิดเป็นอัตราส่วนที่เพิ่มขึ้นร้อยละ 29.18 จัดเป็นลำดับที่ 6 ของภาคและลำดับที่ 37 ของประเทศ (ตามตารางภาคผนวกที่ 2, 3 และแผนภูมิที่ 1)

แผนภูมิที่ 1 อัตราการเปลี่ยนแปลงมูลค่าผลิตภัณฑ์มวลรวมจังหวัดอ่างทองที่สำคัญ 5 อันดับแรก ปี 2550- 2555p

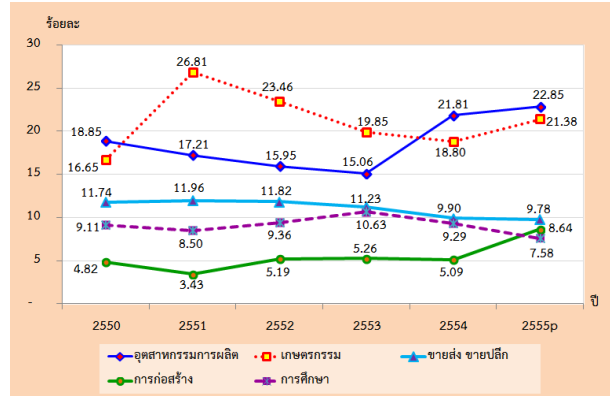

ที่มา : สำนักงานคณะกรรมการพัฒนาการเศรษฐกิจและสังคมแห่งชาติ (สศช.)
หมายเหตุ : P (preliminary) หมายถึงค่ารายปีที่ได้จากการประมวลผลข้อมูลเบื้องต้น

2. ดัชนีราคาผู้บริโภค

ดัชนีราคาผู้บริโภคจังหวัดอ่างทองเดือนมิถุนายน 2557 เท่ากับ 107.3 เทียบกับเดือนพฤษภาคม 2557 เท่ากับ 107.0 สูงขึ้นร้อยละ 0.3 ดัชนีหมวดอาหารและเครื่องดื่มสูงขึ้นร้อยละ 0.5 หมวดข้าว แป้งและผลิตภัณฑ์จากแป้ง สูงขึ้นร้อยละ 0.4 หมวดเนื้อสัตว์ เป็ดไก่ และสัตว์น้ำ สูงขึ้นร้อยละ 3.4 หมวดไข่และผลิตภัณฑ์นม เพิ่มขึ้นร้อยละ 1.7 ดัชนีหมวดอื่นๆ ไม่ใช่อาหารและเครื่องดื่ม สูงขึ้นพิจารณาจากหมวดเคสสถานที่สูงขึ้นร้อยละ 0.1

ถ้าพิจารณาดัชนีเทียบกับเดือนมิถุนายน 2556 สูงขึ้นร้อยละ 3.2 ดัชนีหมวดอาหารและเครื่องดื่ม สูงขึ้นร้อยละ 6.4 หมวดข้าว แป้งและผลิตภัณฑ์จากแป้ง สูงขึ้นร้อยละ 3.7 หมวดเนื้อสัตว์ เป็ดไก่และสัตว์น้ำ สูงขึ้นร้อยละ 13.0 หมวดไข่และผลิตภัณฑ์นมสูงขึ้นร้อยละ 1.0 หมวดผักและผลไม้ สูงขึ้นร้อยละ 18.2 ดัชนีหมวดอื่นๆ ไม่ใช่อาหารและเครื่องดื่ม สูงขึ้นร้อยละ 1.1 หมวดเคสสถาน สูงขึ้นร้อยละ 1.5 หมวดพาหนะ-การขนส่งและการสื่อสาร เพิ่มขึ้นร้อยละ 1.0 (รายละเอียดตามตารางภาคผนวกที่ 4 และตารางที่ 1)



สำหรับอัตราเงินเฟ้อของจังหวัดอ่างทอง เดือนมิถุนายน 2557 เท่ากับ 2.4 ในขณะที่อัตราเงินเฟ้อในระดับประเทศเดือนมิถุนายน 2557 เท่ากับร้อยละ 3.2 (รายละเอียดตามตารางภาคผนวกที่ 5)

ตารางที่ 1 ดัชนีราคาผู้บริโภคจังหวัดอ่างทอง จำแนกตามประเภทของดัชนีและหมวดสินค้า เดือนมิถุนายน ปี 2557 (ปี 2554 = 100)

หมวด	ดัชนี มิ.ย.57	อัตราการเปลี่ยนแปลง		
		มิ.ย.57/ พ.ค.57	มิ.ย.57/ มิ.ย.56	ม.ค.-มิ.ย.57/ ม.ค.-มิ.ย.56
ดัชนีราคาผู้บริโภค	107.3	0.3	3.2	3.3
หมวดอาหารและเครื่องดื่ม	111.4	0.5	6.4	6.9
หมวดอื่นๆ ที่ไม่ใช่อาหารและเครื่องดื่ม	104.6	0.0	1.1	1.0
ดัชนีราคาผู้บริโภคพื้นฐาน	102.1	0.0	0.7	0.7

ที่มา : กระทรวงพาณิชย์

หมายเหตุ: ดัชนีราคาผู้บริโภคพื้นฐานคือดัชนีราคาผู้บริโภคทั่วไปหักรายการสินค้ากลุ่มอาหารสดและสินค้ากลุ่มพลังงาน

3. การจดทะเบียนนิติบุคคลตั้งใหม่

ในไตรมาสที่ 2 ปี 2557 (เมษายน-มิถุนายน 2557) จังหวัดอ่างทองมีการจดทะเบียนนิติบุคคลตั้งใหม่ทั้งสิ้น 22 แห่ง แบ่งเป็นห้างหุ้นส่วนจำกัดจำนวน 14 แห่ง (ร้อยละ 63.64) และบริษัทจำกัดจำนวน 8 แห่ง (ร้อยละ 36.36) อุตสาหกรรมที่มีการจดทะเบียนนิติบุคคลตั้งใหม่สูงสุด คือ การขายส่ง การขายปลีก จำนวน 8 แห่ง รองลงมาคือ การผลิต 4 แห่ง การก่อสร้าง, การให้บริการชุมชน ประเภทละ 3 แห่ง การไฟฟ้า แก๊สและการขนส่ง สถานที่เก็บสินค้าประเภทละ 2 แห่ง ตามลำดับ

แผนภูมิที่ 2 จำนวนการจดทะเบียนของนิติบุคคล ตั้งใหม่จังหวัดอ่างทอง จำแนกตามหมวดธุรกิจ ไตรมาส 2 ปี 2557

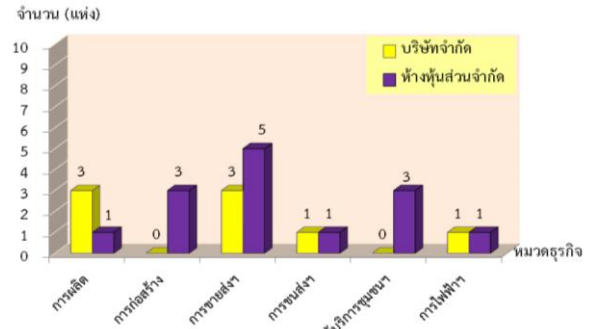

ที่มา : สำนักงานพัฒนาธุรกิจการค้าจังหวัดอ่างทอง

เมื่อพิจารณาทุนจดทะเบียนของนิติบุคคลตั้งใหม่ พบว่า มีทุนจดทะเบียนทั้งสิ้น 23.25 ล้านบาท แยกเป็นบริษัทจำกัด 12 ล้านบาท และห้างหุ้นส่วนจำกัด 11.25 ล้านบาท โดยอุตสาหกรรมที่มีทุนจดทะเบียนมากที่สุด ได้แก่ สาขาการขนส่ง การขายปลีก มีทุนจดทะเบียนทั้งสิ้น 12.1 ล้านบาท รองลงมาคือ สาขาการผลิต 4 ล้านบาท ตามลำดับ (รายละเอียดตามตารางภาคผนวกที่ 6)

สำหรับการจดทะเบียนโรงงานอุตสาหกรรมใหม่ พบว่ามีการจดทะเบียนใหม่ 3 โรง รวมเงินลงทุน 1,483,000,000 ล้านบาท มีการจ้างงานทั้งสิ้น 33 คน หากพิจารณาตามประเภทกิจการ พบว่าเป็นกิจการอุตสาหกรรมและชุดตัดดินทรายในที่ดินกรรมสิทธิ์ 1 แห่ง จ้างลูกจ้าง 13 คน กิจการร่อนและคัดแยกทราย 1 แห่ง จ้างลูกจ้าง 5 คน และกิจการบรรจุ จัดเก็บและขนถ่ายใยเรยอน 1 แห่ง จ้างลูกจ้าง 15 คน (ตามตารางภาคผนวกที่ 7 และตารางที่ 2)

ตารางที่ 2 การจดทะเบียนของโรงงานอุตสาหกรรมใหม่ ไตรมาส 2 ปี 2557

จำนวน สปก. จากปีที่ผ่านมา (แห่ง)	จดทะเบียน			เลิกกิจการ (แห่ง)	คงเหลือ (แห่ง)
	จำนวน (แห่ง)	เงินทุน (ล้านบาท)	คนงาน (คน)		
496	3	1,483,000,000	33	-	499

ที่มา : สำนักงานอุตสาหกรรมจังหวัดอ่างทอง



ดัชนีชี้วัดภาวะแรงงานจังหวัดอ่างทอง

ภาวะด้านแรงงานมีการเคลื่อนไหวเปลี่ยนแปลงตลอดเวลา สืบเนื่องจากปัจจัยทางเศรษฐกิจ สังคม และการเมือง เช่น สถานการณ์ทางการเมือง สืบสวนไร้ทิศทางที่ชัดเจน จะส่งผลถึงความเชื่อมั่นของนักธุรกิจ นักลงทุนทั้งในและต่างประเทศ เกิดการชะลอการลงทุน ชะลอการขยายกิจการ รวมถึงชะลอการจ้างงาน ขณะที่การผลิตคนเพื่อเข้าสู่ตลาดแรงงานของภาคการศึกษายังคงมีอย่างต่อเนื่อง มีอาจชะลอตามภาวะการณ์ด้านเศรษฐกิจ จึงส่งผลต่อการว่างงาน การทำงานต่ำระดับ นอกจากนี้การเปลี่ยนแปลงทางเทคโนโลยีการผลิต ต้นทุนการผลิต ฤดูกาล ทักษะคนดีทั้งของฝ่ายนายจ้างและผู้ใช้แรงงาน เหล่านี้ล้วนเป็นปัจจัยที่นำไปสู่การเปลี่ยนแปลงของภาวะด้านแรงงาน ไม่ว่าจะเป็นรูปแบบการจ้างงาน การเคลื่อนย้ายแรงงาน ฝีมือแรงงาน มาตรฐานแรงงาน ฯลฯ ดังนั้นการจะทราบความเคลื่อนไหวหรือการเปลี่ยนแปลงของภาวะแรงงาน จึงต้องมีการพิจารณาศึกษาเพื่อกำหนดตัวชี้วัด พร้อมทั้งติดตามการเปลี่ยนแปลง เพื่อศึกษาวิเคราะห์ถึงสาเหตุของปัญหา รวมถึงทำนายหรือคาดการณ์อนาคต อันจะเอื้อประโยชน์ต่อการตัดสินใจในการกำหนดแผนงานที่จะต้องทำให้สนองต่อความต้องการของทุกกลุ่ม ทั้งนายจ้าง ผู้ใช้แรงงาน รวมทั้งองค์กรต่างๆ ทั้งภาครัฐและเอกชน สถานการณ์แรงงานจังหวัดอ่างทอง ไตรมาสที่ 2 ปี 2557 (เมษายน-มิถุนายน 2557) ฉบับนี้ จึงขอนำเสนอตัวชี้วัดภาวะแรงงานตามลำดับ ดังนี้

1) อัตราการมีส่วนร่วมในกำลังแรงงาน

อัตราการมีส่วนร่วมในกำลังแรงงานเป็นตัวชี้วัดที่แสดงให้เห็นถึงสภาพกำลังแรงงานในตลาดแรงงานของจังหวัดอ่างทองเมื่อเทียบกับประชากรวัยแรงงานทั้งหมด โดยคำนวณจากกำลังแรงงานในจังหวัดอ่างทองเทียบกับประชากรที่มีอายุ 15 ปีขึ้นไปในจังหวัดอ่างทอง จะพบว่าในไตรมาส 2 ปี 2557 อัตราการมีส่วนร่วมในกำลังแรงงานจังหวัดอ่างทองมีอัตราร้อยละ 66.61 เมื่อเทียบกับไตรมาสก่อนหน้าที่มีอัตราการมีส่วนร่วมอยู่ที่ร้อยละ 67.90 ลดลงร้อยละ 1.29 และเมื่อเทียบกับไตรมาสเดียวกันของปีที่ผ่านมา (ไตรมาสที่ 2 ปี 2556) ที่มีอัตราการมีส่วนร่วมในกำลังแรงงานร้อยละ 67.12 ลดลงร้อยละ 0.51 (ปรากฏรายละเอียดตามตารางภาคผนวกที่ 8 และแผนภูมิที่ 1)

แผนภูมิที่ 1 อัตราการมีส่วนร่วมในกำลังแรงงานจังหวัดอ่างทอง

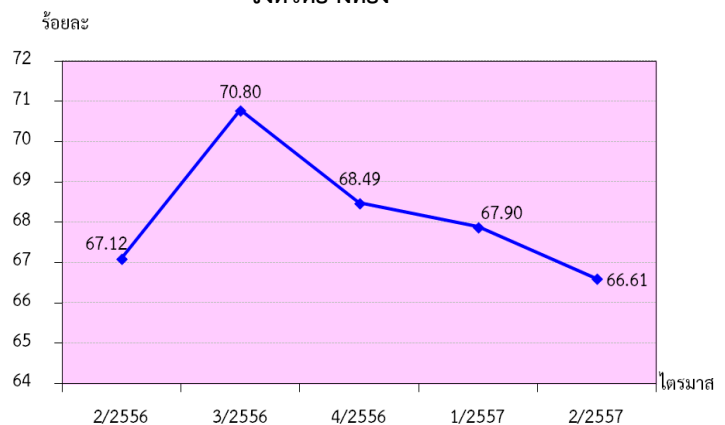

ที่มา: สำนักงานสถิติจังหวัดอ่างทอง

หมายเหตุ : 1. อัตราการมีส่วนร่วมในกำลังแรงงานในจังหวัดอ่างทอง

$$= \frac{\text{กำลังแรงงานในจังหวัดอ่างทอง}}{\text{ประชากรที่มีอายุ 15 ปีขึ้นไปในจังหวัด}}$$



2) อัตราการจ้างงานทำ

อัตราการจ้างงานทำต่อกำลังแรงงาน เป็นตัวชี้วัดแสดงให้เห็นภาวะการจ้างงานทำในตลาดแรงงานของจังหวัดอ่างทองว่ามีสัดส่วนมากน้อยเพียงใด สำหรับ**อัตราการจ้างงานในภาคเกษตรของจังหวัดอ่างทอง** ซึ่งคำนวณจากผู้มีงานทำในภาคเกษตรในจังหวัดอ่างทองต่อกำลังแรงงานที่มีงานทำในจังหวัดอ่างทอง ในไตรมาส 2 ปี 2557 พบว่า **อัตราการจ้างงานในภาคเกษตรจังหวัดอ่างทองมีอัตราร้อยละ 27.57** เมื่อเปรียบเทียบกับไตรมาสที่ผ่านมาพบว่ามีอัตราร้อยละ 30.27 มีสัดส่วนลดลงร้อยละ 2.7 (แผนภูมิที่ 2) และเมื่อเทียบกับไตรมาสเดียวกันของปีที่ผ่านมา มีสัดส่วนที่ร้อยละ 27.10 มีสัดส่วนเพิ่มขึ้นร้อยละ 0.47 ส่วน**อัตราการจ้างงานทำนอกภาคเกษตรมีอัตราส่วนร้อยละ 72.43** เมื่อเทียบกับไตรมาสที่ผ่านมาที่มีอัตราส่วนร้อยละ 69.73 เพิ่มขึ้นร้อยละ 2.7 และเมื่อเปรียบเทียบกับไตรมาสเดียวกันของปีที่ผ่านมาที่มีร้อยละ 72.90 ลดลงร้อยละ 0.47 การที่อัตราการจ้างงานทำในภาคเกษตรไตรมาสนี้ลดลง เนื่องจากประสบปัญหาน้ำมีไม่เพียงพอในการทำการเกษตร ประกอบกับสภาพอากาศที่แปรปรวน ส่งผลให้ผลผลิตมีคุณภาพต่ำ ราคาผลผลิตจึงต่ำตามไปด้วย ทำให้แรงงานหันไปทำงานนอกภาคเกษตรมากขึ้น อาทิ เป็นลูกจ้างในภาคการผลิตและร้านขายส่ง ขายปลีกฯ เป็นต้น

แผนภูมิที่ 2 อัตราการจ้างงานใน/นอกภาคเกษตร จังหวัดอ่างทอง

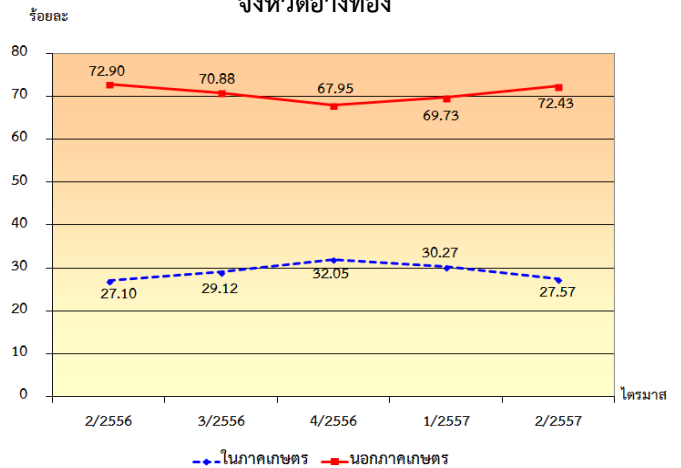

ที่มา : สำนักงานสถิติจังหวัดอ่างทอง

หมายเหตุ : 1. อัตราการจ้างงานในภาคเกษตรของจังหวัด

$$= \frac{\text{ผู้มีงานทำในภาคเกษตรของจังหวัด} \times 100}{\text{ผู้มีงานทำในจังหวัด}}$$

2. อัตราการจ้างงานนอกภาคเกษตรของจังหวัด

$$= \frac{\text{ผู้มีงานทำนอกภาคเกษตรของจังหวัด} \times 100}{\text{ผู้มีงานทำในจังหวัด}}$$

เมื่อพิจารณา**อัตราการจ้างงานทำเฉพาะในส่วนภาคอุตสาหกรรมการผลิต** โดยคำนวณจากจำนวนผู้มีงานทำในภาคอุตสาหกรรมการผลิตเปรียบเทียบกับจำนวนผู้มีงานทำทั้งหมดจะพบว่า**อัตราการจ้างงานในภาคการผลิตมีอัตราร้อยละ 21.43** เทียบกับไตรมาสที่ผ่านมาที่มีอัตราร้อยละ 22.05 ลดลงเล็กน้อยในอัตราร้อยละ 0.62 และเมื่อเทียบกับไตรมาสเดียวกันของปีที่ผ่านมาที่มีอัตราร้อยละ 27.42 ลดลงร้อยละ 5.99 เนื่องจากสถานการณ์ทางเศรษฐกิจและการเมืองที่ยังไม่แน่นอน นักลงทุนขาดความเชื่อมั่นในการลงทุน ทำให้อุตสาหกรรมการผลิตในจังหวัดต้องลดการผลิต ส่งผลให้การจ้างงานในภาคการผลิตลดลง (รายละเอียดตามตารางภาคผนวกที่ 8 และแผนภูมิที่ 3)

**แผนภูมิที่ 3 อัตราการจ้างงานในอุตสาหกรรม
การผลิตจังหวัดอ่างทอง**

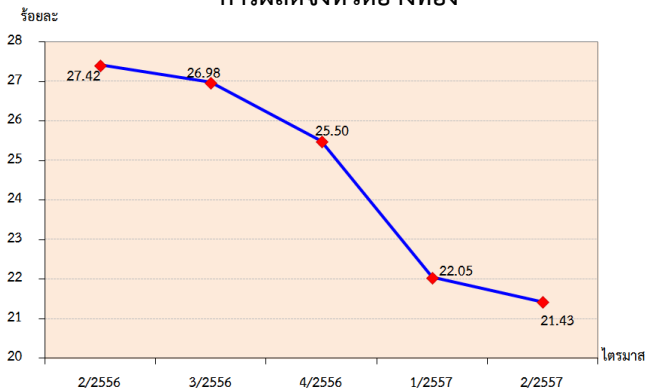

ที่มา : สำนักงานสถิติจังหวัดอ่างทอง

หมายเหตุ : 1. อัตราการจ้างงานในอุตสาหกรรมการผลิตของจังหวัด =
$$\frac{\text{ผู้มีงานทำในภาคอุตสาหกรรมการผลิตของจังหวัด} \times 100}{\text{ผู้มีงานทำในจังหวัด}}$$

3) อัตราการว่างงาน

การศึกษาอัตราการว่างงานในปีที่ผ่านมาจะพบว่าอัตราการว่างงานของจังหวัดอ่างทอง แต่ละไตรมาสจะปรับตัวสูงขึ้นและลดลงตามปัจจัยฤดูกาลและปัจจัยทางเศรษฐกิจ เนื่องจากจังหวัดอ่างทองเป็นพื้นที่เกษตรกรรม และอยู่ใกล้กับแหล่งงานในภาคอุตสาหกรรม ไตรมาส 1 เป็นช่วงฤดูแล้งนอกฤดูการเกษตร หรือนอกฤดูเก็บเกี่ยว ส่งผลให้แรงงานในภาคเกษตรของจังหวัดอ่างทองว่างงาน อัตราการว่างงานในไตรมาส 1 จึงสูง และในไตรมาส 2 เป็นช่วงที่กำลังแรงงานใหม่ที่เพิ่งสำเร็จการศึกษาเริ่มเข้าสู่ตลาดแรงงาน จึงทำให้อัตราการว่างงานยังอยู่ในระดับสูง สำหรับไตรมาส 3 เป็นช่วงฤดูการเกษตรประกอบกำลังแรงงานใหม่ที่เพิ่งสำเร็จการศึกษาเข้าสู่ตลาดแรงงานจึงเป็นปัจจัยที่มีผลต่ออัตราการว่างงานลดลง และอัตราการว่างงานจะเริ่มขยับตัวสูงขึ้นอีกเล็กน้อยในไตรมาส 4 เนื่องจากไตรมาส 4 เป็นช่วงฤดูการเก็บเกี่ยวยังต้องใช้แรงงานในภาคเกษตรกรรมอยู่ ดังนั้น อัตราการว่างงานจึงเป็นเครื่องชี้วัดที่เกี่ยวข้อง

กับปัจจัยฤดูกาล นอกจากนี้อัตราการว่างงานจะเกี่ยวข้องกับภาวะเศรษฐกิจและพื้นที่ กล่าวคือแรงงานจะมีการเคลื่อนย้ายสู่ภาคเกษตรในไตรมาสที่เป็นฤดูเพาะปลูก ทั้งจังหวัดอ่างทองเป็นพื้นที่การเกษตรจะทำให้มีอัตราการว่างงานต่ำในช่วงไตรมาสที่เป็นฤดูเพาะปลูก ขณะที่ช่วงไตรมาสนอกฤดูเพาะปลูกจะมีอัตราการว่างงานสูง

สำหรับอัตราว่างงานในจังหวัดอ่างทอง ไตรมาสนี้มีอัตราร้อยละ 2.01 ซึ่งเมื่อเทียบกับไตรมาสที่ผ่านมาที่มีอัตราการว่างงานร้อยละ 1.96 เพิ่มขึ้นเล็กน้อยร้อยละ 0.05 และเมื่อเทียบกับไตรมาสเดียวกันของปีที่ผ่านมาที่มีอัตราร้อยละ 2.38 ลดลงถึงร้อยละ 0.37 เนื่องจากเป็นช่วงที่กำลังแรงงานใหม่ที่เพิ่งสำเร็จการศึกษาเริ่มเข้าสู่ตลาดแรงงาน ประกอบกับสถานการณ์ทางด้านการเมือง ทำให้มีการชะลอการลงทุนและการจ้างงาน จึงทำให้อัตราการว่างงานในไตรมาสนี้เพิ่มขึ้น (ตามตารางภาคผนวกที่ 8 และแผนภูมิที่ 4)

แผนภูมิที่ 4 อัตราการว่างงานจังหวัดอ่างทอง

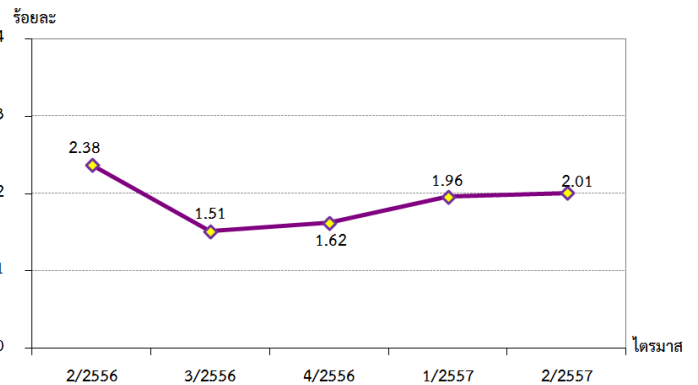

ที่มา : สำนักงานสถิติจังหวัดอ่างทอง

หมายเหตุ : 1. อัตราการว่างงานในจังหวัด =
$$\frac{\text{ผู้ว่างงานในจังหวัด} \times 100}{\text{กำลังแรงงานในจังหวัด}}$$



4) อัตราการเปลี่ยนแปลงของจำนวนผู้ประกันตนในระบบประกันสังคม (มาตรา 33) จำแนกตาม ผู้ประกันตนที่ขอรับประโยชน์ทดแทนกรณีว่างงาน และผู้ประกันตนที่ขึ้นทะเบียนขอรับประโยชน์ทดแทนกรณีเลิกจ้าง

จำนวนผู้ประกันตนมาตรา 33 ของสำนักงานประกันสังคมจังหวัดอ่างทอง ไตรมาส 2 ปี 2557 มีจำนวน 11,348 คน อัตราการเปลี่ยนแปลงของจำนวนผู้ประกันตน (มาตรา 33) (YOY) มีอัตราร้อยละ 0.46 ลดลงร้อยละ 2.85 จากไตรมาสก่อนที่มีอัตราร้อยละ 3.31 จำนวนผู้ประกันตนที่ขอรับประโยชน์ทดแทนกรณีว่างงาน 243 คน (ใช้ข้อมูลจากสำนักงานประกันสังคมจังหวัด) อัตราการเปลี่ยนแปลงของผู้ประกันตนที่ขอรับประโยชน์ทดแทนกรณีว่างงาน (YOY) มีอัตราร้อยละ -58.95 ลดลงจากไตรมาสที่แล้วที่มีอัตราร้อยละ -72.80 สำหรับจำนวนผู้ประกันตนที่ขึ้นทะเบียนขอรับประโยชน์ทดแทนกรณีเลิกจ้าง (ใช้ข้อมูลจากสำนักงานจัดหางานจังหวัด) อัตราเปลี่ยนแปลงของผู้ประกันตนที่ขึ้นทะเบียนขอรับประโยชน์ทดแทนกรณีเลิกจ้างมีอัตราสูงมากถึงร้อยละ 195.12 เมื่อเทียบกับไตรมาสก่อนที่มีอัตราลดลงร้อยละ 66.01 (ตารางภาคผนวกที่ 8 และแผนภูมิที่ 5)

แผนภูมิที่ 5 อัตราการเปลี่ยนแปลงของจำนวนผู้ประกันตนในระบบประกันสังคม (มาตรา 33) จำแนกตามผู้ประกันตนที่ขึ้นทะเบียนขอรับประโยชน์ทดแทนกรณีว่างงาน และกรณีเลิกจ้างจังหวัดอ่างทอง

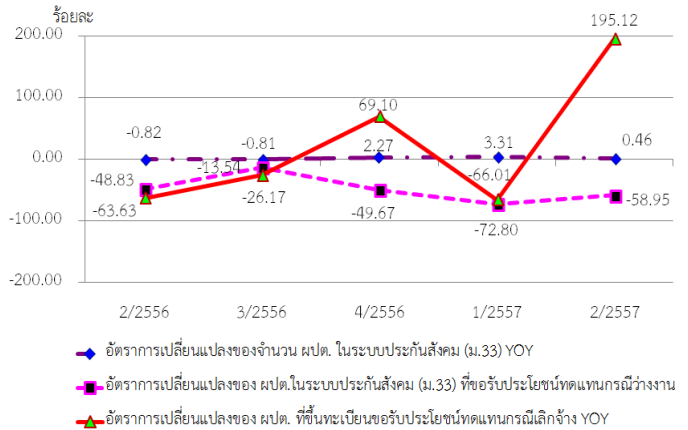

ที่มา : 1.สำนักงานประกันสังคมจังหวัดอ่างทอง

2.สำนักงานจัดหางานจังหวัดอ่างทอง

หมายเหตุ : ประมวลผลโดยสำนักงานแรงงานจังหวัดอ่างทอง

5) อัตราการบรรจุงาน

อัตราการบรรจุงานในแต่ละไตรมาสเป็นตัวชี้วัดที่แสดงให้เห็นถึงการเคลื่อนไหวของภาวการณ์ด้านแรงงาน ซึ่งสามารถศึกษาวิเคราะห์กับจำนวนตำแหน่งงานว่าง และจำนวนผู้สมัครงาน โดยเมื่อวิเคราะห์จำนวนการบรรจุงานที่สำนักงานจัดหางานจังหวัดดำเนินการ เทียบกับจำนวนตำแหน่งงานว่างที่แจ้งผ่านสำนักงานจัดหางานจังหวัดอ่างทอง จะพบว่าอัตราการบรรจุงานต่อตำแหน่งงานว่างไตรมาส 2 ปี 2557 อยู่ที่ร้อยละ 88.89 เมื่อเทียบกับไตรมาสที่ผ่านมาที่มีอัตราการบรรจุงานร้อยละ 86.80 เพิ่มขึ้นร้อยละ 2.09 และเมื่อเทียบกับไตรมาสเดียวกันของปีที่ผ่านมาที่มีอัตราร้อยละ 91.02 ลดลงร้อยละ 2.13 (ตามตารางภาคผนวกที่ 8 และแผนภูมิที่ 6) เมื่อเปรียบเทียบสัดส่วนของผู้บรรจุงานกับจำนวนผู้สมัครงานในไตรมาสนี้มีอัตราร้อยละ 60.12 เมื่อเทียบกับไตรมาสที่ผ่านมาที่มีอัตราการบรรจุงานร้อยละ 53.11 เพิ่มขึ้นร้อยละ 7.01



เมื่อเทียบกับไตรมาสเดียวกันของปีที่ผ่านมาที่มีอัตรา ร้อยละ 54.22 **เพิ่มขึ้นร้อยละ 5.9** การที่อัตราการ บรรจุนงานไตรมาสนี้เพิ่มขึ้นจากไตรมาสที่แล้ว เนื่องจาก สภาพเศรษฐกิจในจังหวัดที่ปรับตัวดีขึ้น ประกอบ กับคุณสมบัติของผู้สมัครงานสอดคล้องกับความต้องการ ของสถานประกอบการ จึงทำให้ไตรมาสนี้มีการบรรจุนงาน เพิ่มขึ้น (ตามตารางภาคผนวกที่ 8 และแผนภูมิที่ 6)

แผนภูมิที่ 6 อัตราการบรรจุนงานต่อผู้สมัครงาน / ตำแหน่งงานว่างในจังหวัดอ่างทอง

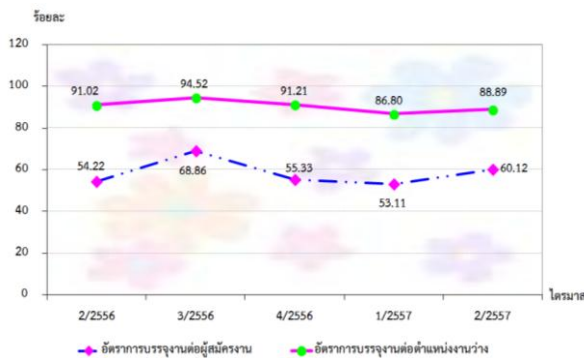

ที่มา : สำนักงานจัดหางานจังหวัดอ่างทอง

หมายเหตุ : 1.อัตราการบรรจุนงานต่อผู้สมัครงาน

$$= \frac{\text{ผู้ได้รับการบรรจุนงานในจังหวัด} \times 100}{\text{ผู้สมัครงานในจังหวัด}}$$

2.อัตราการบรรจุนงานต่อตำแหน่งงาน

$$= \frac{\text{ผู้ได้รับการบรรจุนงานในจังหวัด} \times 100}{\text{ตำแหน่งงานว่างในจังหวัด}}$$

6) อัตราการจ้างแรงงานต่างด้าว

อัตราการจ้างแรงงานต่างด้าวต่อจำนวน ผู้มีงานทำทั้งหมดของจังหวัดอ่างทอง มีร้อยละ 1.14 หมายถึงผู้มีงานทำทุกๆ 100 คน จะมีการจ้างแรงงาน ต่างด้าวประมาณ 1 คน เมื่อเทียบกับไตรมาสที่แล้วมี อัตราร้อยละ 2.18 ลดลงร้อยละ 1.04 และหากพิจารณา อัตราการจ้างแรงงานต่างด้าว 3 สัญชาติ (พม่า ลาว กัมพูชา) ต่อจำนวนผู้มีงานทำทั้งหมดอยู่ที่ร้อยละ 0.09 เมื่อเทียบกับไตรมาสที่แล้วมีอัตราร้อยละ 0.08 เพิ่มขึ้นเล็กน้อยที่ร้อยละ 0.01 โดยภาพรวมอัตรา

การจ้างแรงงานต่างด้าวไตรมาสนี้ที่มีอัตราลดลงเหลือ ร้อยละ 1.14 นั้น เนื่องจากสถานประกอบการบาง ประเภทที่ต้องการจ้างแรงงานต่างด้าวทำงานประสบ ปัญหาการเข้าออกงานบ่อยของแรงงาน ซึ่งแรงงาน ต่างด้าวส่วนใหญ่มักเคลื่อนย้ายพร้อมกันเป็นกลุ่ม ส่งผลเสียต่อนายจ้าง/สถานประกอบการที่ต้องการหา แรงงานมาทดแทน ประกอบกับขณะนี้รัฐบาลมี มาตรการชั่วคราวในการแก้ไขปัญหาแรงงานต่างด้าว จึงทำให้นายจ้าง/สถานประกอบการในจังหวัด จ้างแรงงานต่างด้าวลดลง (รายละเอียดปรากฏตามตาราง ภาคผนวกที่ 8 และแผนภูมิที่ 7)

แผนภูมิที่ 7 อัตราการจ้างแรงงานต่างด้าว ในจังหวัดอ่างทอง

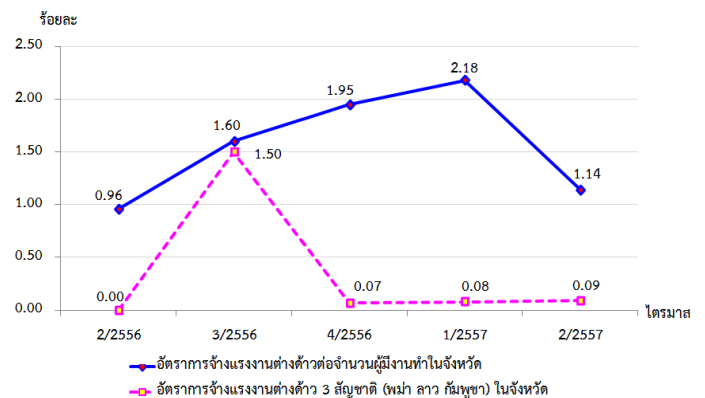

ที่มา : สำนักงานจัดหางานจังหวัดอ่างทอง

หมายเหตุ :

1. อัตราการจ้างแรงงานต่างด้าวต่อจำนวนผู้มีงานทำทั้งหมดของจังหวัด =

$$\frac{\text{จำนวนแรงงานต่างด้าวทั้งหมดในจังหวัด} \times 100}{\text{ผู้มีงานทำในจังหวัด}}$$

2. อัตราการจ้างแรงงานต่างด้าว 3 สัญชาติ (พม่า ลาว กัมพูชา)

$$\text{ในจังหวัด} = \frac{\text{จำนวนแรงงานต่างด้าว 3 สัญชาติในจังหวัด} \times 100}{\text{ผู้มีงานทำในจังหวัด}}$$

3. ประมวลผลโดยสำนักงานแรงงานจังหวัดอ่างทอง



**7) อัตราการไม่ปฏิบัติตามกฎหมายคุ้มครอง
แรงงานและกฎหมายความปลอดภัยในการ
ทำงานของสถานประกอบการ**

อัตราการปฏิบัติไม่ถูกต้องตามกฎหมายคุ้มครองแรงงานของสถานประกอบการเป็นตัวบ่งบอกตัวหนึ่งซึ่งแสดงให้เห็นถึงภาวะการณ์ด้านแรงงาน หากนายจ้างไม่ปฏิบัติตามข้อกำหนดสูงย่อมส่งผลกระทบต่อความเป็นอยู่ของลูกจ้าง ผู้ใช้แรงงาน และส่งผลถึงคุณภาพชีวิตของผู้ใช้แรงงานตามมา ซึ่งพบว่าอัตราการปฏิบัติไม่ถูกต้องตามกฎหมายคุ้มครองแรงงานของสถานประกอบการในจังหวัดต่อจำนวนสถานประกอบการที่ผ่านการตรวจทั้งหมดของจังหวัดในไตรมาส 2 ปี 2557 พบว่ามีสถานประกอบการที่ปฏิบัติไม่ถูกต้องตามกฎหมายคุ้มครองแรงงานจำนวน 1 แห่ง คิดเป็นร้อยละ 4.76 ของการตรวจสถานประกอบการทั้งหมด เมื่อเทียบกับไตรมาสที่ผ่านมาที่มีอัตราร้อยละ 2.08 เพิ่มขึ้นร้อยละ 2.68 และเมื่อเทียบกับไตรมาสเดียวกันของปีที่ผ่านมา มีอัตราร้อยละ 9.52 ลดลงร้อยละ 4.76 (แผนภูมิที่ 8) ทั้งนี้ การปฏิบัติไม่ถูกต้องตามกฎหมายคุ้มครองแรงงานคือเรื่องวันหยุด ซึ่งเจ้าหน้าที่ได้มีการออกคำสั่งให้ดำเนินการให้ถูกต้องตามข้อกำหนดแล้ว ส่วนอัตราการปฏิบัติไม่ถูกต้องตามกฎหมายความปลอดภัยในการทำงาน พบว่ามีสถานประกอบการที่ปฏิบัติไม่ถูกต้องตามกฎหมายความปลอดภัยในการทำงานจำนวน 4 แห่ง คิดเป็นร้อยละ 22.22 ของการตรวจสถานประกอบการทั้งหมด เมื่อเทียบกับไตรมาสที่ผ่านมาที่มีอัตราร้อยละ 3.23 เพิ่มขึ้นร้อยละ 18.99 และเมื่อเทียบกับไตรมาสเดียวกันของปีที่ผ่านมาที่มีอัตราร้อยละ 13.33 เพิ่มขึ้นร้อยละ 8.89 (ตามตารางภาคผนวกที่ 8 และแผนภูมิที่ 8)

**แผนภูมิที่ 8 อัตราการไม่ปฏิบัติตามข้อกำหนด
ของสถานประกอบการจังหวัดอ่างทอง
ระหว่างไตรมาส 2/2556 – ไตรมาส 2/2557**

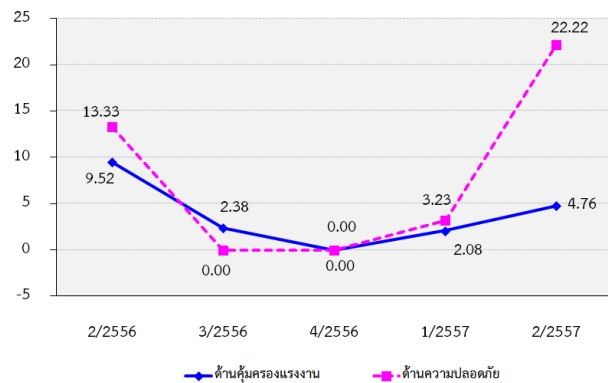

ที่มา : สำนักงานสวัสดิการและคุ้มครองแรงงานจังหวัดอ่างทอง
หมายเหตุ :

- อัตราการไม่ปฏิบัติตามข้อกำหนดคุ้มครองแรงงานของสถานประกอบการ = $\frac{\text{จำนวนสถานประกอบการที่ทำผิดกฎหมายคุ้มครองแรงงานจังหวัด} \times 100}{\text{จำนวนสถานประกอบการ ที่ผ่านการตรวจกฎหมายคุ้มครองแรงงาน}}$
- อัตราการไม่ปฏิบัติตามข้อกำหนดความปลอดภัยของ สถานประกอบการ = $\frac{\text{จำนวนสถานประกอบการที่ทำผิดกฎหมายความปลอดภัยในจังหวัด} \times 100}{\text{จำนวนสถานประกอบการที่ผ่านการตรวจกฎหมายความปลอดภัย}}$

**8) อัตราการเกิดข้อเรียกร้อง / ข้อพิพาท /
ข้อขัดแย้งในสถานประกอบการ**

การเกิดข้อเรียกร้องในสถานประกอบการเป็นการเกิดขึ้นจากฝ่ายนายจ้างหรือฝ่ายลูกจ้างต้องการกำหนดข้อตกลงเกี่ยวกับสภาพการจ้างหรือการแก้ไขเพิ่มเติมข้อตกลงเกี่ยวกับสภาพการจ้าง หากนายจ้าง ลูกจ้างไม่สามารถยุติหรือตกลงกันได้ก็จะเกิดเป็นข้อพิพาทแรงงานขึ้น ซึ่งข้อพิพาทแรงงานเป็นกฎหมายแรงงานที่เป็นตัวชี้วัดอีกตัวหนึ่งที่บ่งบอกถึงความสัมพันธ์ระหว่างนายจ้างและลูกจ้างว่ามีทิศทางหรือแนวโน้มไปในทางใด สำหรับอัตราการเกิดข้อเรียกร้องในจังหวัดต่อสถานประกอบการ 100 แห่งในช่วงไตรมาส 2 ปี 2557 ไม่มีอัตราการเกิดข้อเรียกร้องของสถานประกอบการเมื่อเทียบกับไตรมาสที่แล้วไม่มีอัตราการเกิดข้อเรียกร้องเช่นกัน และเมื่อเปรียบเทียบกับไตรมาสเดียวกันของปีที่ผ่านมา มีอัตราการเกิดข้อเรียกร้องร้อยละ 0.12 จากกราฟแสดงให้เห็น



ว่าความสัมพันธ์ของนายจ้างและลูกจ้างในจังหวัด อยู่ในระดับดีขึ้น (ตามตารางภาคผนวกที่ 39 และ แผนภูมิที่ 9)

แผนภูมิที่ 9 อัตราการเกิดข้อเรียกร้อง ต่อสถานประกอบการ 100 แห่ง ไตรมาส 2/2557

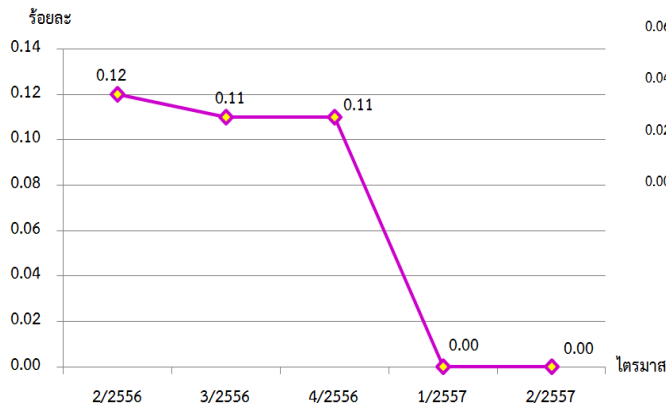

ที่มา : สำนักงานสวัสดิการและคุ้มครองแรงงานจังหวัดอ่างทอง
 หมายเหตุ : อัตราการเกิดข้อเรียกร้องในจังหวัดต่อสถานประกอบการ 100 แห่ง

$$= \frac{\text{สถานประกอบการที่เกิดข้อเรียกร้องทั้งหมดในจังหวัด} \times 100}{\text{สถานประกอบการทั้งหมดในจังหวัด}}$$

สำหรับอัตราการเกิดข้อพิพาทแรงงาน ในจังหวัดต่อสถานประกอบการ 100 แห่ง ในช่วง ไตรมาส 2 ปี 2557 ไม่มีอัตราการเกิดข้อพิพาทแรงงาน เมื่อเทียบกับไตรมาสที่แล้วและไตรมาสเดียวกันของปีที่ผ่านมาไม่มีอัตราการเกิดข้อพิพาทแรงงานเช่นกัน แสดงให้เห็นถึงความสัมพันธ์ระหว่างนายจ้างและลูกจ้างในจังหวัดว่าอยู่ในทิศทางที่ดี (ตามตารางภาคผนวกที่ 8 และ แผนภูมิที่ 10)

แผนภูมิที่ 10 อัตราการเกิดข้อพิพาทแรงงานต่อสถานประกอบการ 100 แห่ง ไตรมาส 2/2557

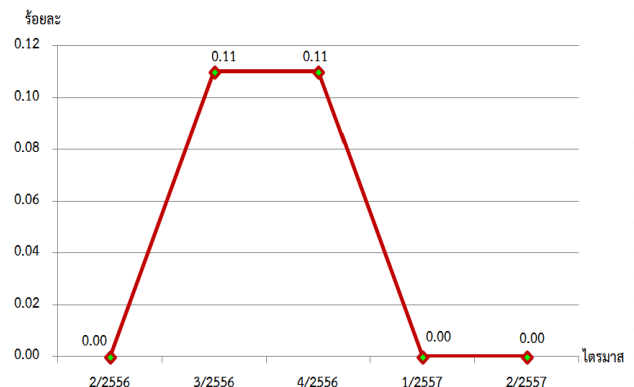

ที่มา : สำนักงานสวัสดิการและคุ้มครองแรงงานจังหวัดอ่างทอง
 หมายเหตุ: อัตราการเกิดข้อพิพาทแรงงานในจังหวัดต่อสถานประกอบการ 100 แห่ง

$$= \frac{\text{สถานประกอบการที่เกิดข้อพิพาททั้งหมดในจังหวัด} \times 100}{\text{สถานประกอบการทั้งหมดในจังหวัด}}$$

สำหรับข้อขัดแย้งในสถานประกอบการ ซึ่งเกิดจากความขัดแย้งระหว่างนายจ้าง ลูกจ้าง ที่มีข้อพิพาทแรงงานตามกฎหมายแรงงาน เป็นตัวชี้วัดอีกตัวหนึ่งที่บ่งบอกถึงความสัมพันธ์ระหว่างนายจ้างและลูกจ้างได้ โดยอัตราการเกิดข้อขัดแย้งในสถานประกอบการต่อสถานประกอบการ 100 แห่ง พบว่าไตรมาส 2 ปี 2557 มีอัตราการเกิดข้อขัดแย้งร้อยละ 0.09 เมื่อเทียบกับไตรมาสที่แล้วมีอัตราเท่ากัน และเมื่อเทียบกับไตรมาสเดียวกันของปีที่ผ่านมา มีอัตราการเกิดข้อขัดแย้งร้อยละ 0.12 ลดลงร้อยละ 0.03 กล่าวคือ โดยเฉลี่ยสถานประกอบการ 1,000 แห่ง จะเกิดข้อขัดแย้งประมาณ 1 แห่งเท่านั้น นับว่ายังเป็นอัตราที่ต่ำอยู่ อย่างไรก็ตามกระทรวงแรงงานมิได้นิ่งนอนใจ ทุกหน่วยงานในสังกัดได้ดำเนินการตรวจสอบสถานประกอบการพร้อมทั้งส่งเสริมการสร้าง ความสัมพันธ์ที่ดีระหว่างนายจ้างและลูกจ้างตลอดเวลา (ตามตารางภาคผนวกที่ 8 และ แผนภูมิที่ 11)



แผนภูมิที่ 11 อัตราการเกิดข้อขัดแย้ง
ต่อสถานประกอบการ 100 แห่ง
ไตรมาส 2/2557

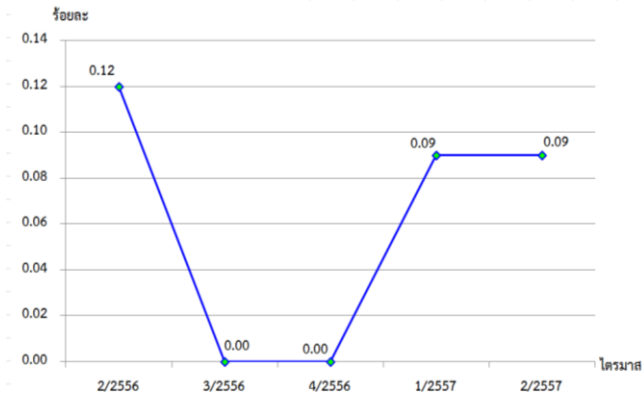

ที่มา : สำนักงานสวัสดิการและคุ้มครองแรงงานจังหวัดอ่างทอง
 หมายเหตุ : อัตราการเกิดข้อขัดแย้งในจังหวัดต่อสถานประกอบการ 100 แห่ง
 = $\frac{\text{สถานประกอบการที่เกิดข้อขัดแย้งทั้งหมดในจังหวัด} \times 100}{\text{สถานประกอบการทั้งหมดในจังหวัด}}$

แผนภูมิที่ 12 อัตราแรงงานที่เป็นผู้ประกันตน
จังหวัดอ่างทอง
ระหว่างไตรมาส 2/2556 – ไตรมาส 2/2557

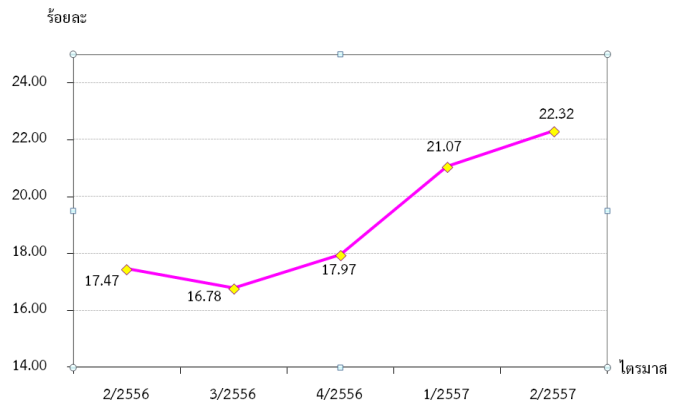

ที่มา : สำนักงานประกันสังคมจังหวัดอ่างทอง
 หมายเหตุ : 1. อัตราแรงงานที่เป็นผู้ประกันตนในจังหวัด = $\frac{\text{จำนวนผู้ประกันตนมาตรา 33, 39, 40 ในจังหวัด} \times 100}{\text{จำนวนผู้มีงานทำในจังหวัด}}$

9) อัตราแรงงานที่เป็นผู้ประกันตน

อัตราแรงงานที่เป็นผู้ประกันตนคิดจากจำนวนผู้ประกันตนของกองทุนประกันสังคมตามมาตรา 33, 39 และ 40 ต่อจำนวนผู้มีงานทำของสำนักงานสถิติจังหวัดอ่างทอง พบว่าในไตรมาสที่ 2 ปี 2557 อัตราแรงงานที่เป็นผู้ประกันตนมีอัตราร้อยละ 22.32 เมื่อเทียบกับไตรมาสที่แล้วที่มีอัตราร้อยละ 21.07 เพิ่มขึ้นร้อยละ 1.25 และเมื่อเทียบกับไตรมาสเดียวกันของปีที่ผ่านมาที่มีอัตราร้อยละ 17.47 เพิ่มขึ้นร้อยละ 4.85 เนื่องจากสำนักงานประกันสังคมจังหวัดได้ขยายความคุ้มครองไปสู่กลุ่มผู้ใช้แรงงานนอกระบบเพื่อจูงใจให้ผู้ใช้แรงงานเข้ามาอยู่ในระบบประกันสังคมอันจะนำไปสู่การมีหลักประกันความมั่นคงในชีวิตเพิ่มมากขึ้น จึงทำให้อัตราแรงงานที่เป็นผู้ประกันตนมีแนวโน้มเพิ่มขึ้นเรื่อยๆ (ตามตารางภาคผนวกที่ 8 และแผนภูมิที่ 12)



สถานการณ์แรงงานจังหวัดอ่างทอง

สถานการณ์แรงงานจังหวัดอ่างทอง ไตรมาส 2 ปี 2557 ขอนำเสนอข้อมูลในประเด็นต่าง ๆ ตามลำดับคือ

- 1) กำลังแรงงาน การมีงานทำ การว่างงาน
- 2) การส่งเสริมการมีงานทำ
- 3) การพัฒนาศักยภาพแรงงาน
- 4) การคุ้มครองแรงงานและสวัสดิการ
- 5) การประกันอุบัติเหตุจากการทำงาน
- 6) การประกันสังคม

1) กำลังแรงงาน การมีงานทำ การว่างงาน

1.1 โครงสร้างประชากร

สำนักงานสถิติจังหวัดอ่างทองได้ดำเนินการสำรวจภาวะการทำงานของประชากร สำหรับไตรมาส 2 ปี 2557 สรุปรายละเอียดได้ดังนี้ จังหวัดอ่างทองมีประชากรเฉลี่ยทั้งสิ้น 257,769 คน โดยสัดส่วนของเพศหญิงมากกว่าเพศชายร้อยละ 4.82 กล่าวคือเพศหญิง มีจำนวน 135,101 คน คิดเป็นร้อยละ 52.41 ขณะที่เพศชายมี 122,668 คน คิดเป็นร้อยละ 47.59 โดยประชากรทั้งหมดพบว่าเป็นผู้อยู่ในวัยทำงานหรืออายุ 15 ปีขึ้นไป มีจำนวน 211,791 คน คิดเป็นร้อยละ 82.16 ขณะที่ผู้มีอายุต่ำกว่า 15 ปี ซึ่งไม่อยู่ในวัยทำงานมีจำนวน 45,978 คน คิดเป็นร้อยละ 17.84 (รายละเอียดปรากฏตามตารางภาคผนวกที่ 9 แผนภูมิที่ 1 และตารางที่ 1)

แผนภูมิที่ 1 โครงสร้างประชากรจังหวัดอ่างทอง ไตรมาส 2 ปี 2557 (เมษายน – มิถุนายน 2557)

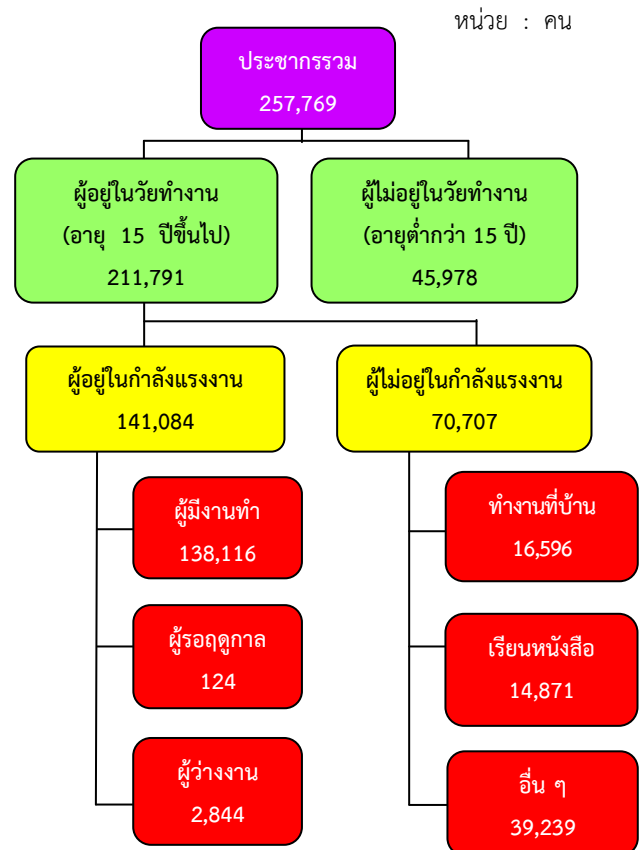

ที่มา: สำนักงานสถิติจังหวัดอ่างทอง ณ เดือนพฤษภาคม 2557

ในกลุ่มผู้อยู่ในวัยทำงาน (ผู้มีอายุ 15 ปีขึ้นไป) จำนวน 211,791 คน พบว่าเป็นผู้อยู่ในกำลังแรงงาน 141,084 คน โดยจำแนกเป็นผู้มีงานทำ 138,116 คน คิดเป็นร้อยละ 97.90 ของผู้อยู่ในกำลังแรงงานทั้งหมด ขณะที่เป็นผู้ว่างงาน 2,844 คน หรือร้อยละ 2.01 ของผู้อยู่ในกำลังแรงงาน และผู้รอฤดูกาลมีจำนวน 124 คน (ร้อยละ 0.09) เมื่อเปรียบเทียบการมีงานทำระหว่างเพศในไตรมาสนี้พบว่าเพศหญิงมีอัตราส่วนของการมีงานทำ หรืออัตราการจ้างงานมากกว่ากับเพศชายเล็กน้อย (คำนวณจากผู้มีงานทำต่อ ผู้อยู่ในกำลังแรงงาน จำแนกตามเพศ) กล่าวคือ เพศหญิงมีอัตรา



การจ้างงานร้อยละ 98.87 ขณะที่เพศชายมีอัตรา
การจ้างงานร้อยละ 96.98 และเมื่อพิจารณาใน
ภาพรวมจะพบว่าอัตราการมีงานทำ ซึ่งคำนวณ
จากสัดส่วนผู้มีงานทำต่อผู้อยู่ในกำลังแรงงาน มี
อัตราร้อยละ 97.90 นั้นหมายความว่าผู้อยู่ใน
กำลังแรงงาน 100 คน จะมีงานทำประมาณ 98
คน ซึ่งอัตราการจ้างงานในภาพรวมไตรมาสนี้มี
สัดส่วนลดลงจากไตรมาสที่แล้วเล็กน้อยที่มีอัตรา
ร้อยละ 97.96

ส่วนอัตราการว่างงานซึ่งคำนวณจาก
ผู้ว่างงานต่อผู้อยู่ในกำลังแรงงานมีอัตรา 2.01 โดย
เพศชายจะมีอัตราการว่างงานสูงกว่าเพศหญิง
ร้อยละ 1.71 กล่าวคือ เพศชายมีอัตราการว่างงาน
ร้อยละ 2.84 ขณะที่เพศหญิงมีอัตราการว่างงาน
ร้อยละ 1.13 ทั้งนี้ อัตราการว่างงานในไตรมาสนี้
สูงกว่าไตรมาสที่แล้วที่มีอัตราการว่างงาน
ภาพรวมร้อยละ 1.96 เนื่องจากไตรมาสนี้เป็น
ช่วงที่กำลังแรงงานใหม่ที่เพิ่งสำเร็จการศึกษาเริ่ม
เข้าสู่ตลาดแรงงาน ประกอบกับสถานการณ์
ทางการเมืองที่ไม่ปกติ ทำให้กระทบต่อการลงทุน
และการจ้างงาน จึงทำให้อัตราการว่างงานสูงขึ้น
ต่อเนื่องจากไตรมาสที่แล้ว

สำหรับตัวเลขในกลุ่มของผู้ที่ไม่อยู่ใน
กำลังแรงงาน ซึ่งมีจำนวน 70,707 คน พบว่าเป็น
ผู้ทำงานที่บ้าน จำนวน 16,596 คน หรือร้อยละ
23.47 ของผู้ไม่อยู่ในกำลังแรงงานทั้งหมด เรียน
หนังสือ จำนวน 14,871 คน (ร้อยละ 21.03)
เด็ก คนชราที่ไม่สามารถทำงานได้และอื่นๆ
จำนวน 39,239 คน (ร้อยละ 55.49) (ตาราง
ภาคผนวกที่ 9 และตารางที่ 1)

ตารางที่ 1 ประชากรจังหวัดอ่างทอง จำแนกตามเพศ
และสถานภาพแรงงาน ไตรมาส 2 ปี 2557

	ไตรมาส 2/2557			1/2557
	ชาย	หญิง	รวม	รวม
สถานภาพแรงงาน				
ประชากรอายุ 15 ปีขึ้นไป	99,237	112,554	211,791	211,429
ผู้อยู่ในกำลังแรงงาน	72,743	68,341	141,084	143,557
- ผู้มีงานทำ	70,550	67,566	138,116	140,633
- ผู้ว่างงาน	2,069	775	2,844	2,814
- กำลังแรงงานที่รอฤดูกาล	124	-	124	109
ผู้ไม่อยู่ในกำลังแรงงาน	26,494	44,213	70,707	67,872
- ทำงานที่บ้าน	1,858	14,738	16,596	16,227
- เรียนหนังสือ	6,855	8,016	14,871	14,492
- อื่น ๆ	17,780	21,459	39,239	37,153
อัตราการจ้างงานต่อกำลัง แรงงาน	96.98	98.87	97.90	97.96
อัตราการว่างงาน	2.84	1.13	2.01	1.96

ที่มา : สำนักงานสถิติจังหวัดอ่างทอง

หมายเหตุ :

- อัตราการจ้างงานต่อกำลังแรงงานจังหวัด = $\frac{\text{ผู้มีงานทำในจังหวัด} \times 100}{\text{ผู้อยู่ในกำลังแรงงานในจังหวัด}}$
- อัตราการว่างงานจังหวัด = $\frac{\text{ผู้ว่างงานในจังหวัด} \times 100}{\text{ผู้ไม่อยู่ในกำลังแรงงานในจังหวัด}}$



1.2 จำนวนผู้มีงานทำ

เมื่อพิจารณาผู้มีงานทำตามอาชีพและเพศ ในไตรมาสที่ 2 ปี 2557 พบว่าอาชีพที่มีผู้ทำงานมากที่สุด 5 อันดับแรก คือ (1) ผู้ปฏิบัติงานที่มีฝีมือด้านเกษตร และประมง จำนวน 33,431 คน คิดเป็นร้อยละ 24.20 เป็นเพศชายร้อยละ 54.64 เพศหญิงร้อยละ 45.36 (2) พนักงานบริการและพนักงานในร้านค้าและตลาด 25,611 คน คิดเป็นร้อยละ 18.54 เป็นเพศชายร้อยละ 38.81 เพศหญิงร้อยละ 62.39 (3) ผู้ปฏิบัติงานด้านความสามารถทางฝีมือและธุรกิจการค้าที่เกี่ยวข้อง 20,924 คน คิดเป็นร้อยละ 15.15 เป็นเพศชายร้อยละ 63.83 เพศหญิงร้อยละ 36.17 (4) ผู้ปฏิบัติการโรงงานและเครื่องจักรฯ 20,081 คน คิดเป็นร้อยละ 14.54 เป็นเพศชายร้อยละ 49.28 เพศหญิงร้อยละ 50.72 (5) อาชีพขั้นพื้นฐานต่างๆ ในด้านการขายและการให้บริการ 19,898 คน คิดเป็นร้อยละ 14.41 เป็นเพศชายร้อยละ 53.70 เพศหญิงร้อยละ 46.30 (ตารางภาคผนวก 10 และแผนภูมิที่ 2)

แผนภูมิที่ 2 ผู้มีงานทำจังหวัดอ่างทอง จำแนกตามอาชีพและเพศ (5 อันดับแรก) ไตรมาส 2 ปี 2557

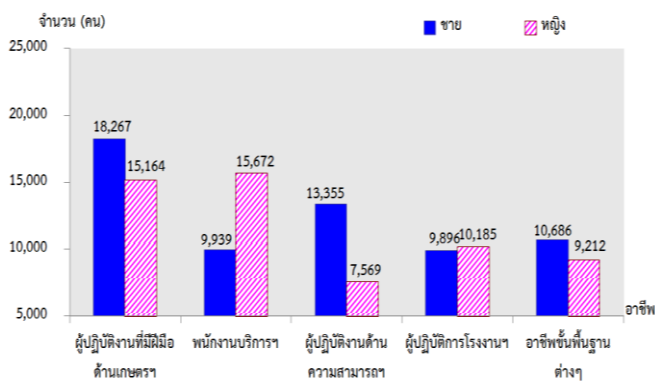

ที่มา : สำนักงานสถิติจังหวัดอ่างทอง

ด้านระดับการศึกษาของผู้มีงานทำพบว่า ผู้มีงานทำส่วนใหญ่มีการศึกษาระดับมัธยมศึกษาตอนปลายจำนวน 36,082 คน คิดเป็นร้อยละ 26.12 รองลงมาเป็นผู้มีการศึกษาต่ำกว่าระดับประถมศึกษาจำนวน 31,882 คน คิดเป็นร้อยละ 23.08 ประถมศึกษาจำนวน 28,477 คน คิดเป็นร้อยละ 20.62 อุดมศึกษาจำนวน 22,948 คน คิดเป็นร้อยละ 16.61 มัธยมศึกษาตอนต้นจำนวน 22,663 คน คิดเป็นร้อยละ 16.41 ไม่ทราบระดับการศึกษาจำนวน 3,117 คน คิดเป็นร้อยละ 2.26 และไม่มีการศึกษาจำนวน 2,398 คน คิดเป็นร้อยละ 1.74ตามลำดับ (ตารางภาคผนวกที่ 11 แผนภูมิที่ 3)

แผนภูมิที่ 3 ผู้มีงานทำจังหวัดอ่างทอง จำแนกตามระดับการศึกษา ไตรมาส 2 ปี 2557

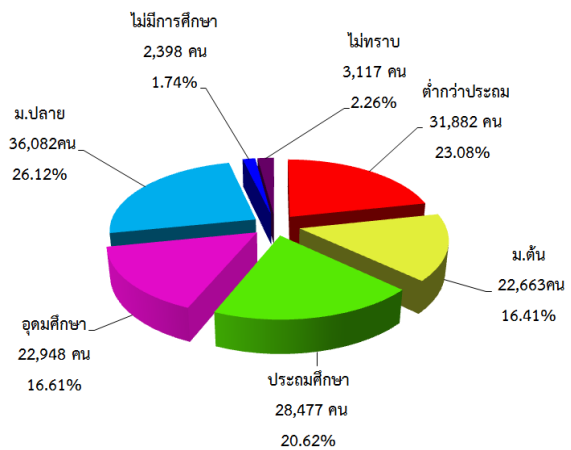

ที่มา : สำนักงานสถิติจังหวัดอ่างทอง

ผู้มีงานทำจำแนกตามประเภทอุตสาหกรรม ในจำนวนผู้มีงานทำทั้งหมด 138,116 คน พบว่าทำงานในภาคเกษตรกรรม 38,073 คน คิดเป็นร้อยละ 27.57 ของผู้มีงานทำทั้งหมด ส่วนผู้ทำงานนอกภาคเกษตรกรรมมีจำนวน 100,041 คน คิดเป็นร้อยละ 72.43 ของผู้มีงานทำทั้งหมด เนื่องจากจังหวัดอ่างทอง อยู่ใกล้กับแหล่งงานในภาคอุตสาหกรรม ซึ่งเป็นแหล่งรายได้แน่นอน มีความมั่นคงและมีสวัสดิการที่ดีกว่า ทำให้ผู้มีงานทำนอกภาคเกษตรกรรมสูงกว่าในภาคเกษตรกรรม

ผู้มีงานทำนอกภาคเกษตรกรรมสูงสุด 5 อันดับแรก มีงานทำมากที่สุดในสาขาการผลิต จำนวน 29,600 คน คิดเป็นร้อยละ 29.59 รองลงมา คือ สาขาการขนส่ง การขายปลีกฯ จำนวน 24,313 คน คิดเป็นร้อยละ 24.30 สาขาการก่อสร้าง จำนวน 13,714 คน คิดเป็นร้อยละ 9.93 สาขาการบริหาร ราชการและการป้องกันประเทศ จำนวน 7,688 คน คิดเป็นร้อยละ 5.57 และสาขากิจกรรมโรงแรมและร้านอาหาร จำนวน 7,155 คน คิดเป็นร้อยละ 5.18 ตามลำดับ (ตารางภาคผนวก 12 และแผนภูมิที่ 4)

แผนภูมิที่ 4 ผู้มีงานทำจังหวัดอ่างทอง จำแนกตามประเภทอุตสาหกรรมสาขานอกภาคเกษตรกรรม 5 อันดับแรก ไตรมาส 2 ปี 2557

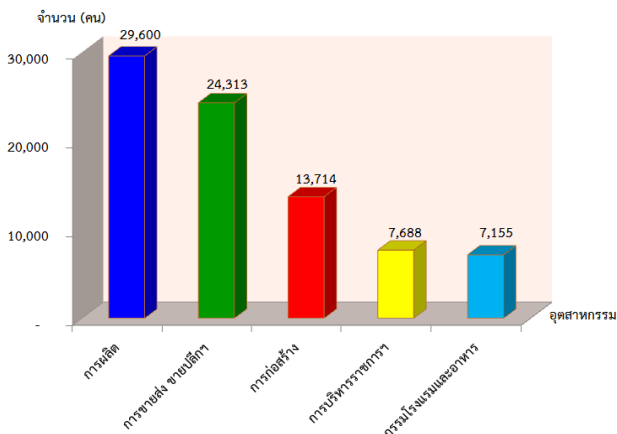

ที่มา : สำนักงานสถิติจังหวัดอ่างทอง

ในด้านสถานภาพการทำงานของผู้มีงานทำ 138,116 คน พบว่า ส่วนใหญ่ทำงานเป็นลูกจ้างเอกชน จำนวน 55,177 คน คิดเป็นร้อยละ 39.95 รองลงมาคือทำงานส่วนตัว จำนวน 44,375 คน คิดเป็นร้อยละ 32.13 ช่วยธุรกิจครอบครัว จำนวน 20,273 คน คิดเป็นร้อยละ 14.68 ลูกจ้างของรัฐบาล จำนวน 14,679 คน คิดเป็นร้อยละ 10.63 ผู้มีงานทำที่มีสถานภาพเป็นนายจ้าง จำนวน 3,456 คน คิดเป็นร้อยละ 2.50 และการรวมกลุ่ม 155 คน คิดเป็นร้อยละ 0.11 ตามลำดับ (ตามตารางที่ 2 และแผนภูมิที่ 5)

แผนภูมิที่ 5 ผู้มีงานทำจังหวัดอ่างทอง จำแนกตามสถานภาพการทำงาน ไตรมาส 2 ปี 2557

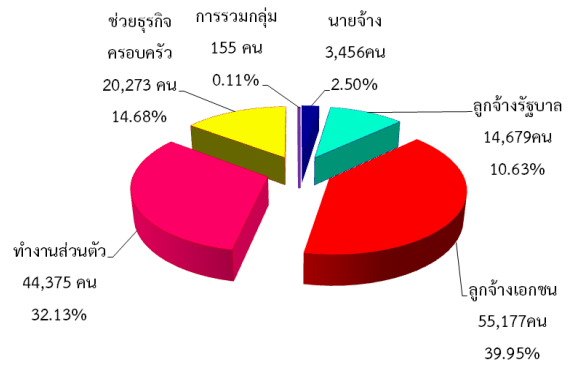

ที่มา : สำนักงานสถิติจังหวัดอ่างทอง

ตารางที่ 2 ผู้มีงานทำจังหวัดอ่างทอง จำแนกตามสถานภาพการทำงาน ไตรมาส 2 ปี 2557

สถานภาพการทำงาน	ชาย	หญิง	รวม
นายจ้าง	2,643	813	3,456
ลูกจ้างรัฐบาล	7,386	7,293	14,679
ลูกจ้างเอกชน	27,546	27,631	55,177
ทำงานส่วนตัว	23,781	20,594	44,375
ช่วยธุรกิจครัวเรือน	9,193	11,080	20,273
การรวมกลุ่ม	-	155	155
รวม	70,550	67,566	138,116

ที่มา : สำนักงานสถิติจังหวัดอ่างทอง

1.3 ผู้ว่างงาน

ผู้ว่างงานในจังหวัดอ่างทอง มีจำนวน 2,844 คน คิดเป็นร้อยละ 2.01 ของผู้อยู่ในกำลังแรงงาน เมื่อจำแนกตามเพศ พบว่า มีผู้ว่างงานเป็นเพศชายมากกว่าเพศหญิง โดยเป็นเพศชายจำนวน 2,069 คน คิดเป็นร้อยละ 2.84 ของจำนวนผู้ว่างงานทั้งหมด เป็นเพศหญิง จำนวน 775 คน คิดเป็นร้อยละ 1.13 (ตามแผนภูมิที่ 6 และตารางภาคผนวกที่ 9)

แผนภูมิที่ 6 ร้อยละผู้ว่างงาน จำแนกตามเพศ
ของจังหวัดอ่างทอง ไตรมาส 2 ปี 2557

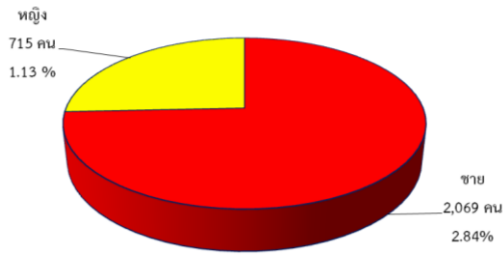

ที่มา : สำนักงานสถิติจังหวัดอ่างทอง

1.4 แรงงานนอกระบบ

สำหรับแรงงานนอกระบบ ข้อมูลของปี 2556 จากผลการศึกษาของสำนักงานสถิติ พบว่าผู้มีงานทำอยู่ในแรงงานนอกระบบจังหวัดอ่างทองมีจำนวน 88,504 คน คิดเป็นร้อยละ 62.93 ของผู้มีงานทำทั้งหมด เมื่อเทียบกับปี 2555 ที่มีจำนวน 79,037 คน เพิ่มขึ้น 9,467 คน เพิ่มขึ้นคิดเป็นร้อยละ 11.98 ทั้งนี้แรงงานนอกระบบเหล่านี้จะทำงานนอกภาคเกษตรและในภาคเกษตรพอๆ กัน กล่าวคือทำงานนอกภาคเกษตรจำนวน 44,722 คน คิดเป็นร้อยละ 50.53 ขณะที่ในภาคเกษตรมี 43,782 คน (ร้อยละ 49.47) ซึ่งกลุ่มนอกภาคเกษตรนี้ เมื่อจำแนกตามประเภทอุตสาหกรรมและเพศ พบว่าอุตสาหกรรมที่มีจำนวนแรงงานนอกระบบสูงสุด 5 อันดับแรก คือ 1) การขายส่ง การขายปลีก จำนวน 14,051 คน (ร้อยละ 31.42) เป็นชายร้อยละ 37.77 เป็นหญิงร้อยละ 62.23 2) การผลิต จำนวน 10,058 คน (ร้อยละ 22.49) เป็นชายร้อยละ 43.67 เป็นหญิงร้อยละ 56.33 3)การก่อสร้าง จำนวน 6,211 คน (ร้อยละ 13.88) เป็นชายร้อยละ 86.57 เป็นหญิงร้อยละ 1.34 4) ที่พักแรมและบริการด้านอาหารจำนวน 5,833 คน (ร้อยละ 13.04) เป็นชายร้อยละ 36.92 เป็นหญิงร้อยละ 63.08 5)การขนส่ง จำนวน 2,293 คน (ร้อยละ 5.13) เป็นชายร้อยละ 75.23 เป็นหญิงร้อยละ 24.77 (ตามตารางภาคผนวกที่ 13 และแผนภูมิที่ 7)

แผนภูมิที่ 7 ผู้มีงานทำที่อยู่ในแรงงานนอกระบบ
จังหวัดอ่างทอง จำแนกตามประเภทอุตสาหกรรม
และเพศ (5 อันดับแรก) 2556

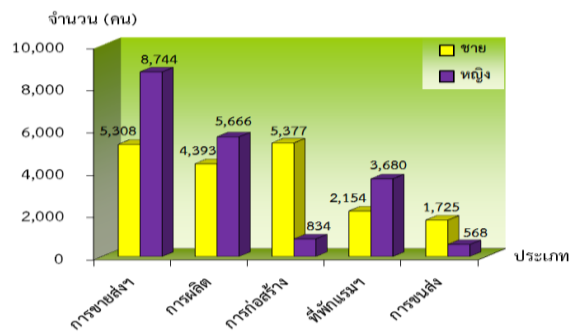

ที่มา : สำนักงานสถิติจังหวัดอ่างทอง

เมื่อพิจารณาแรงงานนอกระบบจำแนกตามอาชีพและเพศ พบว่ามีงานทำในอาชีพต่างๆ สูงสุด 5 อันดับแรก คือ 1)ด้านการเกษตรและประมง จำนวน 36,103 คน (ร้อยละ 40.79) เป็นชายร้อยละ 55.93 เป็นหญิงร้อยละ 44.07 2)พนักงานบริการ จำนวน 18,401 คน (ร้อยละ 20.79) เป็นชายร้อยละ 35.99 เป็นหญิงร้อยละ 64.01 3)อาชีพพื้นฐานต่างๆ จำนวน 12,994 คน (ร้อยละ 14.68) เป็นชายร้อยละ 55.26 เป็นหญิงร้อยละ 44.74 4) ด้านความสามารถทางฝีมือ จำนวน 12,207 คน (ร้อยละ 13.79) เป็นชายร้อยละ 66.21 เป็นหญิงร้อยละ 30.79 5)ผู้ปฏิบัติงานโรงงานเครื่องจักร จำนวน 5,506 คน (ร้อยละ 6.22) เป็นชายร้อยละ 77.99 เป็นหญิงร้อยละ 22.01 (ตามตารางภาคผนวกที่ 14 และแผนภูมิที่ 8)

แผนภูมิที่ 8 จำนวนผู้มีงานทำที่อยู่ในแรงงาน
นอกระบบจังหวัดอ่างทอง จำแนกตามอาชีพ
(5 อันดับแรก) ปี 2556

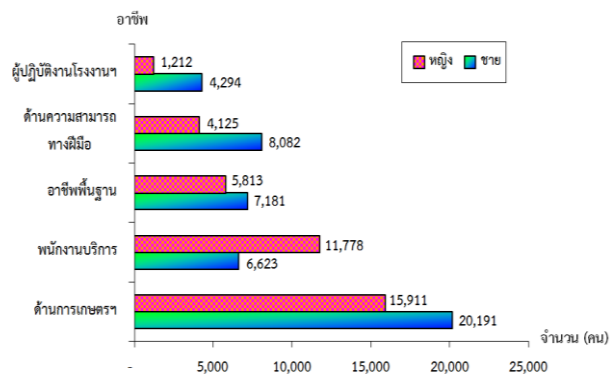

ที่มา : สำนักงานสถิติจังหวัดอ่างทอง



แรงงานนอกระบบจำแนกตามระดับการศึกษาและเพศ พบว่าแรงงานนอกระบบส่วนใหญ่มีการศึกษาในระดับต่ำกว่าประถมศึกษา คือ มีจำนวน 31,467 คน (ร้อยละ 35.55) เป็นชาย ร้อยละ 41.53 เป็นหญิงร้อยละ 58.47 รองลงมาคือระดับประถมศึกษา จำนวน 21,643 คน (ร้อยละ 24.45) เป็นชายร้อยละ 63.23 เป็นหญิงร้อยละ 36.77 และระดับมัธยมศึกษาตอนต้น 14,690 คน (ร้อยละ 16.60) เป็นชายร้อยละ 57.30 เป็นหญิงร้อยละ 42.70 (ตามตารางภาคผนวกที่ 15 และแผนภูมิที่ 9)

แผนภูมิที่ 9 ผู้มีงานทำที่อยู่ในแรงงานนอกระบบในจังหวัดอ่างทองจำแนกตามระดับการศึกษาและเพศ

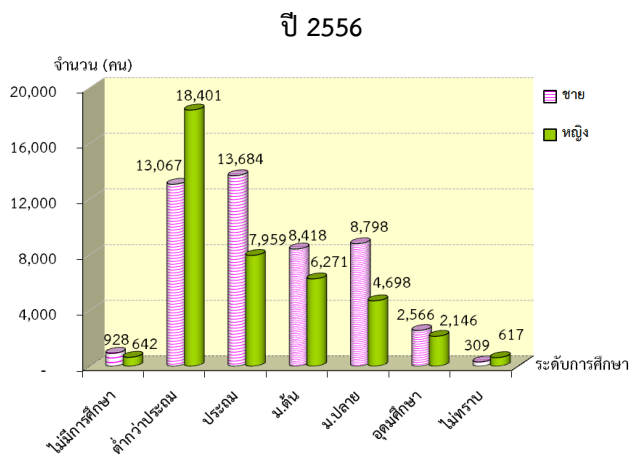

ที่มา : สำนักงานสถิติจังหวัดอ่างทอง

เมื่อพิจารณาแรงงานนอกระบบ จำแนกตามอายุและเพศ พบว่าส่วนใหญ่มีอายุในช่วง 60 ปีขึ้นไป มีจำนวน 18,866 คน (ร้อยละ 21.32) เป็นชาย ร้อยละ 48.85 เป็นหญิงร้อยละ 51.15 รองลงมาคืออายุ 45-49 ปี จำนวน 12,213 คน (ร้อยละ 13.80) เป็นชายร้อยละ 49.86 เป็นหญิงร้อยละ 50.14 และผู้มีอายุ 55-59 ปี มีจำนวน 10,822 คน (ร้อยละ 12.23) เป็นชายร้อยละ 42.90 เป็นหญิงร้อยละ 57.10 ส่วนช่วงอายุ 15-19 ปี มีน้อยที่สุด 2,627 คน (ร้อยละ 2.97) เป็นชายร้อยละ 79.63 เป็นหญิง

ร้อยละ 20.37 จะเห็นได้ว่าแรงงานนอกระบบส่วนใหญ่จะเป็นผู้สูงอายุมากกว่ากลุ่มหนุ่มสาว โดยเฉพาะแรงงานเพศหญิงที่มีอายุตั้งแต่ 45 ปีขึ้นไปมีแนวโน้มเป็นแรงงานนอกระบบมากกว่าเพศชาย (ตามตารางภาคผนวกที่ 16 และแผนภูมิที่ 10)

แผนภูมิที่ 10 จำนวนผู้มีงานทำที่อยู่ในแรงงานนอกระบบจังหวัดอ่างทอง จำแนกตามอายุและเพศ

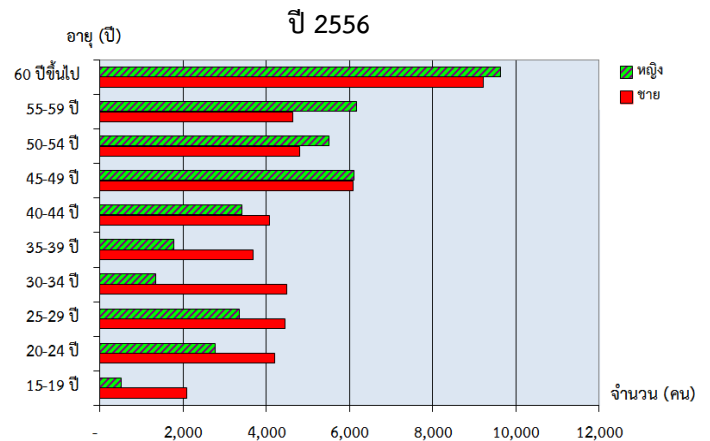

ที่มา : สำนักงานสถิติจังหวัดอ่างทอง

2) การส่งเสริมการมีงานทำ

2.1 การจัดหางานในประเทศ

ภารกิจการส่งเสริมให้ประชาชนมีงานทำ เป็นภารกิจหลักของกระทรวงแรงงานซึ่งดำเนินการโดยสำนักงานจัดหางานจังหวัดอ่างทอง การส่งเสริมการมีงานทำในรูปแบบการจัดหางานมีทั้งการหางานในประเทศและต่างประเทศ โดยการจัดหางานในจังหวัดอ่างทอง ในช่วงไตรมาสที่ 2 (เมษายน-มิถุนายน 2557) มีตำแหน่งงานว่างที่แจ้งผ่านสำนักงานจัดหางานจังหวัดอ่างทอง จำนวน 117 อัตรา เมื่อเทียบกับไตรมาสที่ผ่านมาที่มีจำนวน 197 อัตรา มีจำนวนลดลง 80 อัตรา คิดเป็นอัตราส่วนที่ลดลงร้อยละ 40.61 และเมื่อเทียบกับไตรมาสเดียวกันของปีที่ผ่านมาที่มีจำนวน 557 อัตรา

มีจำนวนลดลง 440 อัตรา คิดเป็นอัตราส่วนที่ลดลง ร้อยละ 78.99 ขณะที่ผู้ลงทะเบียนสมัครงาน ในไตรมาสนี้มีจำนวน 173 คน เมื่อเทียบกับ ไตรมาสที่ผ่านมาที่มีจำนวน 322 คน ลดลงจำนวน 149 คน คิดเป็นอัตราส่วนที่ลดลงร้อยละ 46.27 และเมื่อเทียบกับไตรมาสเดียวกันของปีที่ผ่านมาที่มีจำนวน 935 คน ลดลง 762 คน คิดเป็นอัตราส่วนที่ลดลงร้อยละ 81.50 และการบรรจุงานในไตรมาสนี้มีจำนวน 104 คน เมื่อเทียบกับไตรมาสที่ผ่านมา ที่มีจำนวน 171 คน มีจำนวนลดลง 67 คน คิดเป็นอัตราส่วนที่ลดลงร้อยละ 39.18 และเมื่อเทียบกับ ไตรมาสเดียวกันของปีที่ผ่านมาที่มีจำนวน 507 คน มีจำนวนลดลง 403 คน คิดเป็นอัตราส่วนที่ลดลง ร้อยละ 79.49 ซึ่งมีจำนวนลดลงมากทั้งตำแหน่ง งานว่าง ผู้สมัครงาน และอัตราการบรรจุงาน (ตาม ตารางภาคผนวกที่ 17 และแผนภูมิที่ 11)

แผนภูมิที่ 11 เปรียบเทียบตำแหน่งงานว่าง /

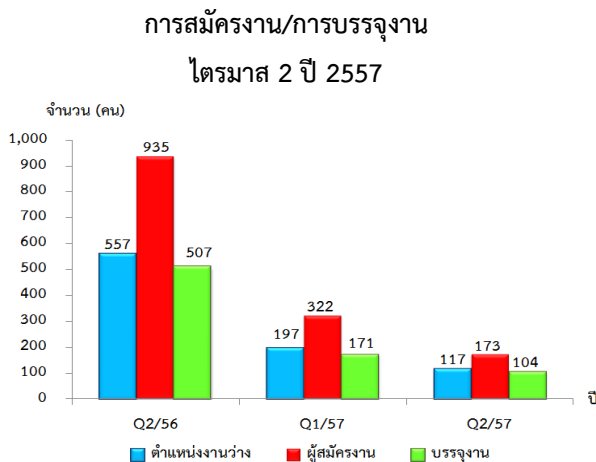

ที่มา : สำนักงานจัดหางานจังหวัดอ่างทอง

สำหรับตำแหน่งงานว่างจำแนกตามเพศ ไตรมาส 2 (เมษายน-มิถุนายน 2557) จำนวน 117 อัตรา เป็นไม่ระบุเพศมากที่สุดจำนวน 91 อัตรา คิดเป็นร้อยละ 77.78 รองลงมาเป็นเพศชายจำนวน 18 อัตรา คิดเป็นร้อยละ 15.38 และเป็นเพศหญิงจำนวน 8 อัตรา คิดเป็นร้อยละ 6.84

สำหรับผู้ลงทะเบียนสมัครงานใน ไตรมาสนี้ในจำนวนผู้สมัคร 173 คน เป็นหญิง มากกว่าชาย คือเป็นหญิง 105 คน คิดเป็น ร้อยละ 60.69 และเป็นชาย 68 คน คิดเป็น ร้อยละ 39.31

การบรรจุงานมีผู้ได้รับการบรรจุทั้งสิ้น 104 คน โดยสัดส่วนของเพศหญิงได้รับการ บรรจุงานมากกว่าเพศชาย คือ เป็นหญิง 71 คน คิดเป็นร้อยละ 68.27 ของผู้ได้รับการบรรจุงานทั้งหมด และเป็นชาย 33 คน คิดเป็นร้อยละ 31.73 ของผู้ ได้รับการบรรจุงานทั้งหมด ซึ่งเป็นสัดส่วนที่ สอดคล้องกับจำนวนผู้สมัครงานที่มีเพศหญิง มากกว่าเพศชาย (ตารางภาคผนวก 17 และ แผนภูมิที่ 12)

แผนภูมิที่ 12 ตำแหน่งงานว่าง / ผู้สมัครงาน / การบรรจุ งานในจังหวัดอ่างทอง จำแนกตามเพศ

ไตรมาส 2 ปี 2557

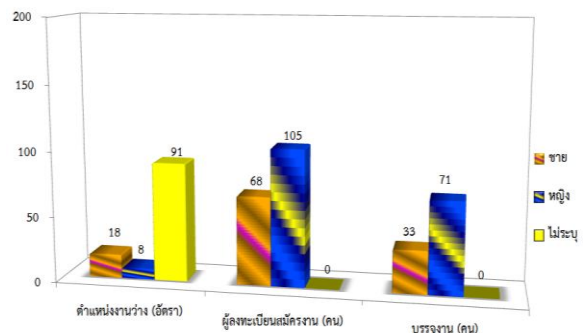

ที่มา : สำนักงานจัดหางานจังหวัดอ่างทอง

สำหรับตำแหน่งงานว่างตามระดับ การศึกษาไตรมาส 2 ปี 2557 พบว่าตำแหน่ง งานว่างระดับที่ต้องการสูงสุดคือ ระดับ มัธยมศึกษาที่มีความต้องการ 60 อัตรา คิดเป็น ร้อยละ 51.28 รองลงมาเป็นระดับปริญญาตรี 17 อัตรา คิดเป็นร้อยละ 14.53 ระดับปวส. 16 อัตรา คิดเป็นร้อยละ 13.67 ระดับประถมศึกษาและต่ำกว่า 14 อัตรา คิดเป็นร้อยละ 11.97 และระดับปวช. 10 อัตรา คิดเป็นร้อยละ 8.55 ตามลำดับ ขณะที่ ผู้ลงทะเบียนสมัครงานไตรมาสนี้ส่วนใหญ่เป็น



ผู้ที่มีการศึกษาระดับมัธยมศึกษา 81 คน คิดเป็นร้อยละ 46.82 รองลงมาเป็นระดับปวส. 30 คน คิดเป็นร้อยละ 17.34 ระดับปริญญาตรี 25 คน คิดเป็นร้อยละ 14.45 ระดับปวช. 19 คน คิดเป็นร้อยละ 10.98 และระดับประถมศึกษาและต่ำกว่า 18 อัตรา คิดเป็นร้อยละ 10.40 ตามลำดับ

ส่วนการบรรจุนานระดับมัธยมศึกษา
ได้รับการบรรจุมากที่สุด จำนวน 56 คน คิดเป็นร้อยละ 53.85 รองลงมาระดับปริญญาตรี 16 คน คิดเป็นร้อยละ 15.38 ระดับปวส. 14 คน คิดเป็นร้อยละ 13.46 ระดับประถมศึกษาและต่ำกว่า 10 คน คิดเป็นร้อยละ 9.61 และระดับปวช. 8 คน คิดเป็นร้อยละ 7.69 ตามลำดับ (ตารางภาคผนวกที่ 17 และแผนภูมิที่ 13)

จะเห็นว่าระดับการศึกษาที่สมัครงาน และเป็นที่ต้องการของตลาดแรงงานเป็นระดับมัธยมศึกษาซึ่งเป็นระดับการศึกษาที่ไม่สูงนักสามารถทำงานที่ง่ายๆ ไม่ซับซ้อน และสามารถพัฒนาการทำงานดังกล่าวได้

แผนภูมิที่ 13 ตำแหน่งงานว่าง / ผู้สมัครงาน / การบรรจุนานในจังหวัดอ่างทอง จำแนกตามระดับการศึกษา ไตรมาส 2 ปี 2557

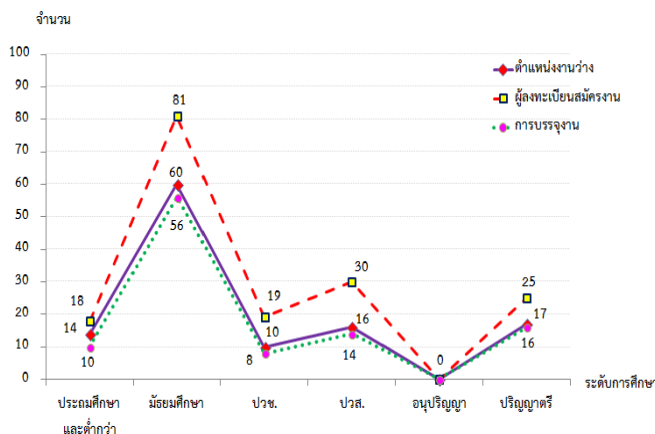

ที่มา : สำนักงานจัดหางานจังหวัดอ่างทอง

ด้านอาชีพพบว่าไตรมาสนี้ อาชีพที่มีตำแหน่งงานว่างสูงสุด 5 อันดับแรก คือ (1)อาชีพงานพื้นฐาน 69 อัตรา คิดเป็นร้อยละ 58.97 (2)อาชีพ

พนักงานบริการ พนักงานขายในร้านค้าและตลาด 20 อัตรา คิดเป็นร้อยละ 17.09 (3)อาชีพเสมียนเจ้าหน้าที่ 12 อัตรา คิดเป็นร้อยละ 10.26 (4)อาชีพช่างเทคนิคฯ 8 อัตรา คิดเป็นร้อยละ 6.84 (5)อาชีพผู้ปฏิบัติงานในโรงงานฯ 6 อัตรา คิดเป็นร้อยละ 5.13 ตามลำดับ (ตามตารางภาคผนวกที่ 18 และแผนภูมิที่ 14)

สำหรับอาชีพที่มีผู้สมัครงานสูงสุด 5 อันดับแรก คือ (1)อาชีพงานพื้นฐาน 80 คน คิดเป็นร้อยละ 46.24 (2)อาชีพพนักงานบริการ พนักงานขายในร้านค้าและตลาด 35 คน คิดเป็นร้อยละ 20.23 (3)อาชีพเสมียน เจ้าหน้าที่ 28 คน คิดเป็นร้อยละ 16.18 (5)อาชีพผู้ปฏิบัติงานในโรงงานฯ 10 คน คิดเป็นร้อยละ 5.78 (4) อาชีพช่างเทคนิคและผู้ปฏิบัติงานที่เกี่ยวข้อง 15 คน คิดเป็นร้อยละ 8.67 ตามลำดับ (ตามตารางภาคผนวกที่ 18 และแผนภูมิที่ 14)

ส่วนการบรรจุนาน สาขาอาชีพที่มีการบรรจุนานสูงสุด 5 อันดับแรก คือ (1)อาชีพงานพื้นฐาน จำนวน 65 อัตรา คิดเป็นร้อยละ 62.50 (2)อาชีพพนักงานบริการ พนักงานขายในร้านค้า และตลาด จำนวน 17 คน คิดเป็นร้อยละ 16.35 (3)อาชีพเสมียนเจ้าหน้าที่ 10 คน คิดเป็นร้อยละ 9.61 (4)อาชีพช่างเทคนิคฯ 6 คน คิดเป็นร้อยละ 5.77 (5)อาชีพผู้ปฏิบัติงานในโรงงานฯ 5 คน คิดเป็นร้อยละ 4.81 ตามลำดับ (ตามตารางภาคผนวกที่ 18 และแผนภูมิที่ 14)

จะเห็นว่าอาชีพที่มีผู้สมัครงานและเป็นที่ต้องการของตลาดแรงงาน คือ อาชีพงานพื้นฐานซึ่งเป็นอาชีพที่ไม่ต้องการผู้มีการศึกษาสูงนักเนื่องจากเป็นอาชีพที่เรียบง่ายไม่ซับซ้อนและใช้แรงกาย เช่น ผู้ขายสินค้าและให้บริการตามท้องถนน ซักรีดผ้า ผู้ที่ทำงานง่ายๆ ในอุตสาหกรรมเกษตร ก่อสร้าง เป็นต้น



แผนภูมิที่ 14 ตำแหน่งงานว่าง/ผู้สมัครงาน/การบรรจุ
งานในจังหวัดอ่างทอง แยกตามอาชีพ
ไตรมาส 2 ปี 2557

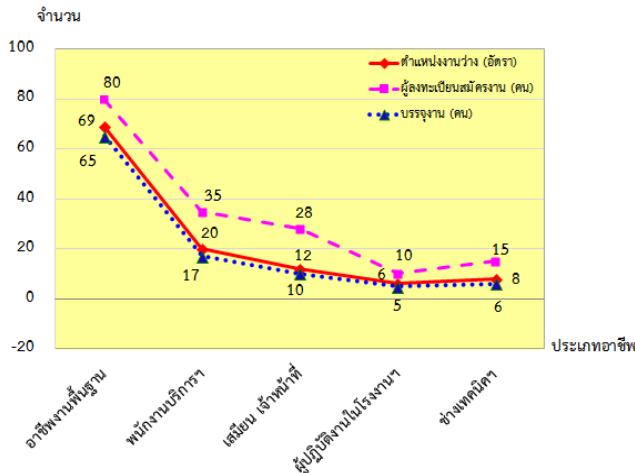

ที่มา : สำนักงานจัดหางานจังหวัดอ่างทอง

ช่วงอายุที่เข้าสู่ตลาดแรงงานและเป็นที่
ต้องการของตลาดแรงงานในไตรมาสนี้ ส่วนใหญ่จะมี
ช่วงอายุระหว่าง 18-24 ปี โดยช่วงอายุนี้มีตำแหน่ง
งานว่างสูงสุด จำนวน 41 อัตรา คิดเป็นร้อยละ 35.04
รองลงมาคือช่วงอายุ 30-39 ปี จำนวน 35 อัตรา
คิดเป็นร้อยละ 29.92 ช่วงอายุ 25-29 ปี จำนวน 30
อัตรา คิดเป็นร้อยละ 25.64 และช่วงอายุ 15-17 ปี
จำนวน 11 อัตรา คิดเป็นร้อยละ 9.40 ตามลำดับ
ในขณะที่ผู้ลงทะเบียนสมัครงาน ส่วนใหญ่มีช่วง
อายุระหว่าง 18-24 ปี จำนวน 70 คน คิดเป็นร้อยละ
40.46 รองลงมาคือช่วงอายุระหว่าง 25-29 ปี จำนวน
43 คน คิดเป็นร้อยละ 24.85 ช่วงอายุ 30-39 ปี จำนวน
40 คน คิดเป็นร้อยละ 23.13 และช่วงอายุ 15-17 ปี
จำนวน 20 คน คิดเป็นร้อยละ 11.56 ตามลำดับ
ส่วนการบรรจุงานสูงสุดส่วนใหญ่อยู่ใน
ช่วงอายุ 18-24 ปี จำนวน 39 คน คิดเป็นร้อยละ
37.5 รองลงมาคือ ช่วงอายุ 30-39 ปี จำนวน 29 คน
คิดเป็นร้อยละ 27.89 ช่วงอายุ 25-29 ปี จำนวน 25
คน คิดเป็นร้อยละ 24.04 และช่วงอายุ 15-17 ปี
จำนวน 11 คน คิดเป็นร้อยละ 10.57 ตามลำดับ
(ตารางภาคผนวกที่ 19 แผนภูมิที่ 15)

จากแผนภูมิแสดงให้เห็นว่าช่วงอายุ
18-24 ปี เป็นช่วงอายุที่สมัครงานและเป็นความ
ต้องการของตลาดแรงงานมาก จึงมีผู้สมัครงาน
ตำแหน่งงานว่างและการบรรจุงานในช่วงอายุนี้
สูงสุด

แผนภูมิที่ 15 ตำแหน่งงานว่าง/ผู้สมัครงาน/การบรรจุ
งานจังหวัดอ่างทอง จำแนกตามช่วงอายุ
ไตรมาส 2 ปี พ.ศ. 2557

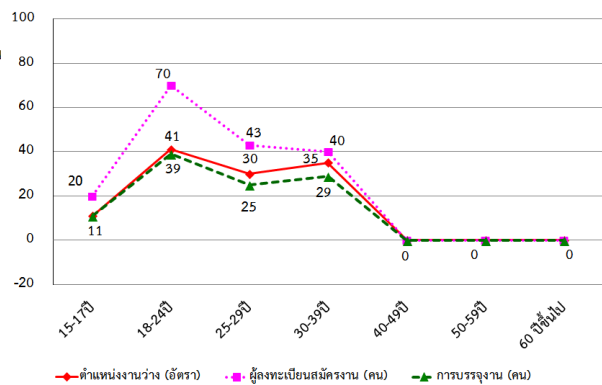

ที่มา : สำนักงานจัดหางานจังหวัดอ่างทอง

ในไตรมาส 2 ปี 2557 มีตำแหน่งงานว่าง 117
อัตรา และมีการบรรจุงาน 104 คน จำแนกตามประเภท
อุตสาหกรรมพบว่า อุตสาหกรรมที่มีตำแหน่งงานว่าง
สูงสุด 3 อันดับแรก คือ สาขาการผลิตและสาขา
การบริหารราชการฯ ประเภทละ 45 อัตรา คิดเป็น
ร้อยละ 38.46 รองลงมา คือ สาขาการขนส่ง ขยายปลีกฯ
จำนวน 22 อัตรา คิดเป็นร้อยละ 18.80 และสาขา
การก่อสร้าง 5 อัตรา คิดเป็นร้อยละ 4.27 ตามลำดับ
ด้านการบรรจุงาน พบว่าอุตสาหกรรมที่บรรจุงาน
สูงสุด คือสาขาการบริหารราชการฯ จำนวน 45
อัตรา คิดเป็นร้อยละ 43.27 รองลงมาคือ สาขาการผลิต
จำนวน 40 อัตรา คิดเป็นร้อยละ 38.46 สาขาการขนส่ง
การขยายปลีกฯ 16 อัตรา คิดเป็นร้อยละ 15.38 และสาขา
การก่อสร้าง 3 อัตรา คิดเป็นร้อยละ 2.88 ตามลำดับ
(ตารางที่ 3 และตารางภาคผนวกที่ 20)

ตารางที่ 3 แสดงจำนวนตำแหน่งงานว่างและ
การบรรจุงานจังหวัดอ่างทอง จำแนกตามประเภท
อุตสาหกรรม ไตรมาส 2 ปี 2557

ประเภทอุตสาหกรรม	ตำแหน่งงานว่าง (อัตรา)	บรรจุงาน (คน)
1.การผลิต	45	40
2.การก่อสร้าง	5	3
3.การขายส่ง การขายปลีก	22	16
4.การบริหารราชการ	45	45
รวม	117	104

ที่มา : สำนักงานจัดหางานจังหวัดอ่างทอง

2.2 การส่งเสริมแรงงานนอกระบบ

กิจกรรมที่ดำเนินการเพื่อส่งเสริม
การมีงานทำในจังหวัดอ่างทองไตรมาสนี้มีจำนวน 17
ครั้ง มีผู้ได้รับประโยชน์ 2,864 คน กิจกรรมที่ดำเนินการ
ได้แก่ การแนะแนวอาชีพ จำนวน 12 ครั้ง มีผู้ได้รับ
ประโยชน์ 2,803 คน การส่งเสริมการประกอบอาชีพ
ผู้สูงอายุ จำนวน 2 ครั้ง มีผู้ได้รับประโยชน์ 20 คน
การอบรมผู้รับงาน/ผู้นำกลุ่มรับงานไปทำที่บ้าน จำนวน
1 ครั้ง มีผู้ได้รับประโยชน์ 12 คน การประสานให้เกิด
การรับงานไปทำที่บ้าน (รับงานสู่บ้าน) จำนวน 1 ครั้ง
มีผู้ได้รับประโยชน์ 19 คน และการส่งเสริมการประกอบ
อาชีพให้คนพิการจำนวน 1 ครั้ง มีผู้ได้รับประโยชน์
10 คน (ตามตารางที่ 4)

ตารางที่ 4 กิจกรรมที่ดำเนินการเพื่อส่งเสริม
การมีงานทำในจังหวัดอ่างทอง จำแนกตาม
ประเภทกิจกรรม ไตรมาส 2 ปี 2557

กิจกรรมที่ดำเนินการ เพื่อส่งเสริมการมีงานทำ	จำนวน ครั้งที่จัด กิจกรรม	ผู้ได้รับประโยชน์ (คน)		
		ชาย	หญิง	รวม
1.แนะแนวอาชีพ	12	1,164	1,639	2,803
2.ส่งเสริมการประกอบอาชีพสำหรับผู้สูงอายุ	2		20	20
3.อบรมผู้รับงาน/ผู้นำกลุ่มรับงานไปทำที่บ้าน	1	-	12	12
4.ประสานให้เกิดการรับงานไปทำที่บ้าน (รับงานสู่บ้าน)	1	-	19	19
5.ส่งเสริมการประกอบอาชีพให้คนพิการ	1	3	7	10
รวม	17	1,167	1,697	2,864

ที่มา : สำนักงานจัดหางานจังหวัดอ่างทอง

2.3 แรงงานต่างด้าว

สำหรับสถิติแรงงานต่างด้าว ซึ่งหมายถึง
แรงงานต่างชาติที่เข้ามาทำงานในจังหวัดอ่างทอง
จำแนกเป็น 2 กลุ่ม คือ (1)กลุ่มแรงงานต่างด้าวที่
เข้าเมืองถูกกฎหมาย ประกอบด้วยประเภทต่างๆ คือ
1)ประเภทตลอดชีพ 2)ประเภทชั่วคราว (มาตรา 9)
3)ประเภทส่งเสริมการลงทุนและกฎหมายอื่น (มาตรา 12)
4)ชนกลุ่มน้อย 5)ประเภทที่ได้รับใบอนุญาตทำงาน
ตามข้อตกลง (MOU) และ 6)ประเภทพิสุจน์สัญชาติและ
ได้รับใบอนุญาตทำงาน*

*(เนื่องจากประเภทได้รับอนุญาตทำงานตามข้อตกลง MOU (ข้อ5) และ
ประเภทพิสุจน์สัญชาติ (ข้อ6) คือ กลุ่มแรงงานสัญชาติ ลาว กัมพูชา และพม่า
ที่เดินทางเข้ามาทำงานชั่วคราว เดิมเป็นแรงงานผิดกฎหมายภายหลังรัฐบาลได้
ดำเนินการจัดการพิสุจน์สัญชาติ และลงนาม MOU เพื่อให้การนำเข้า
แรงงานให้เป็นแรงงานถูกกฎหมาย)

สำหรับกลุ่มที่ (2) ได้แก่ แรงงานต่างด้าว
เข้าเมืองผิดกฎหมายที่ได้รับอนุญาตทำงานตาม
มติคณะรัฐมนตรี (กลุ่มนี้คือกลุ่มมาตรา 13) คือแรงงาน
ต่างด้าว 3 สัญชาติ (พม่า ลาว กัมพูชา)

เมื่อพิจารณาข้อมูลกลุ่มแรงงานต่างด้าว
ถูกกฎหมายดังกล่าวข้างต้น ณ เดือนมิถุนายน 2557
พบว่ามีจำนวนแรงงานต่างด้าวที่เข้ามาทำงานอย่าง
ถูกต้องตามกฎหมายคงเหลือทั้งสิ้น 1,580 คน โดยส่วน
ใหญ่เป็นแรงงานต่างด้าวพิสุจน์สัญชาติและได้รับ
ใบอนุญาตทำงาน จำนวน 792 คน คิดเป็นร้อยละ 50.13
รองลงมาคือแรงงานต่างด้าวที่ได้รับอนุญาตทำงานตาม
MOU จำนวน 640 คน คิดเป็นร้อยละ 40.51 ประเภท
ชั่วคราว (ม.9) จำนวน 64 คน คิดเป็นร้อยละ 4.05 คน
ประเภทส่งเสริมการลงทุนและกฎหมายอื่น (ม.12)
จำนวน 62 คน คิดเป็นร้อยละ 3.92 และประเภท
ชนกลุ่มน้อย จำนวน 22 คน คิดเป็นร้อยละ 1.39
ของแรงงานต่างด้าวถูกกฎหมายทั้งหมด (รายละเอียด
ตามตารางภาคผนวกที่ 21,22 และแผนภูมิที่ 16)



**แผนภูมิที่ 16 แรงงานต่างด้าวถูกกฎหมายจังหวัด
อ่างทอง จำแนกตามประเภทการได้รับอนุญาต
ไตรมาส 2 ปี พ.ศ.2557**

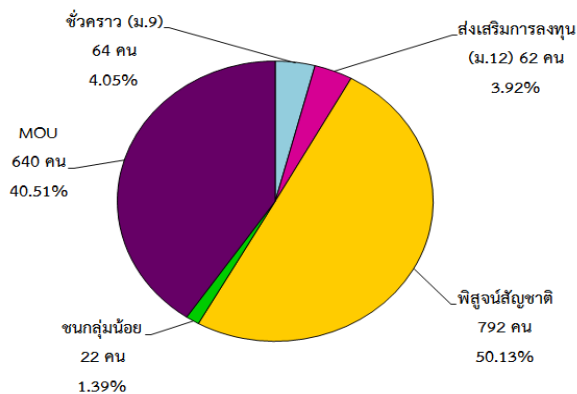

ที่มา : สำนักงานจัดหางานจังหวัดอ่างทอง

ถ้าพิจารณาแยกตามสัญชาติ พบว่า แรงงานต่างด้าวถูกกฎหมายในจังหวัดอ่างทองจำนวน 1,580 คน ส่วนใหญ่เป็นสัญชาติพม่า จำนวน 1,293 คน คิดเป็นร้อยละ 81.83 สัญชาติอื่นๆ จำนวน 190 คน คิดเป็นร้อยละ 12.02 สัญชาติอินเดีย จำนวน 62 คน คิดเป็นร้อยละ 3.92 สัญชาติฟิลิปปินส์ จำนวน 16 คน คิดเป็นร้อยละ 1.01 สัญชาติจีนจำนวน 7 คน คิดเป็นร้อยละ 0.44 สัญชาติอเมริกันจำนวน 5 คน คิดเป็นร้อยละ 0.32 สัญชาติอังกฤษจำนวน 4 คน คิดเป็นร้อยละ 0.25 และสัญชาติญี่ปุ่น จำนวน 3 คน คิดเป็นร้อยละ 0.19 ตามลำดับ (ตารางภาคผนวกที่ 23 และแผนภูมิที่ 17)

**แผนภูมิที่ 17 แรงงานต่างด้าวถูกกฎหมาย
จังหวัดอ่างทอง แยกตามสัญชาติ
ไตรมาส 2 ปี 2557**

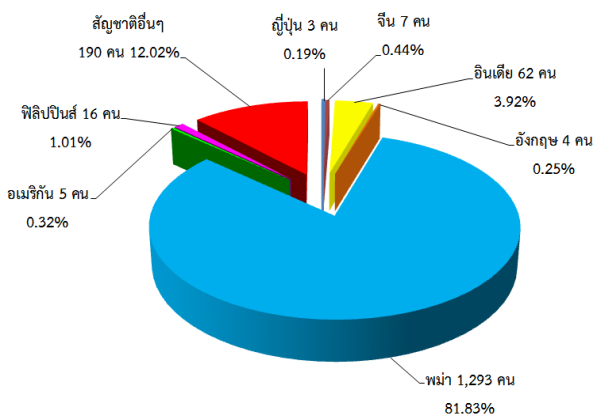

ที่มา : สำนักงานจัดหางานจังหวัดอ่างทอง

ถ้าพิจารณาตามประเภทอาชีพพบว่า แรงงานต่างด้าวถูกกฎหมายในจังหวัดอ่างทอง ซึ่งได้รับอนุญาตทำงานจำนวน 1,580 คน ส่วนใหญ่จะทำงานอาชีพงานพื้นฐานมากที่สุดจำนวน 1,454 คน คิดเป็นร้อยละ 92.02 รองลงมาคืออาชีพผู้ประกอบการวิชาชีพด้านต่างๆ 90 คน คิดเป็นร้อยละ 5.70 อาชีพผู้บัญญัติกฎหมายข้าราชการระดับอาวุโส ผู้จัดการ จำนวน 26 คน คิดเป็นร้อยละ 1.65 และอาชีพช่างเทคนิค จำนวน 10 คน คิดเป็นร้อยละ 0.63 และตามลำดับ (ตารางภาคผนวกที่ 23 และแผนภูมิที่ 18)

**แผนภูมิที่ 18 แรงงานต่างด้าวถูกกฎหมาย
จังหวัดอ่างทอง แยกตามประเภทอาชีพ
ไตรมาส 2 ปี 2557**

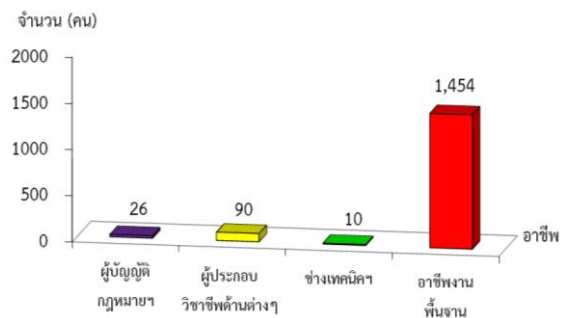

ที่มา : สำนักงานจัดหางานจังหวัดอ่างทอง

สำหรับแรงงานต่างด้าวเข้าเมืองผิดกฎหมายที่ได้รับอนุญาตให้มาทำงานเป็นการชั่วคราวเพื่อทดแทนการขาดแคลนแรงงานตามมติคณะรัฐมนตรี ซึ่งแรงงานต่างด้าวกลุ่มนี้มี 3 สัญชาติ คือ พม่า ลาว กัมพูชา สำหรับปี 2557 (ข้อมูล ณ มิถุนายน 2557) จำนวนแรงงานต่างด้าวที่อยู่ในระบบทะเบียนของสำนักงานจัดหางานจังหวัดอ่างทอง มีจำนวนทั้งสิ้น 130 คน หากพิจารณาแยกตามสัญชาติ พบว่า สัญชาติกัมพูชามีสัดส่วนมากที่สุดร้อยละ 40 (52 คน) ขณะที่พม่ามีร้อยละ 36.92 (48 คน) และลาวมีร้อยละ 23.08 (30 คน) (ตารางภาคผนวกที่ 24 และแผนภูมิที่ 19)

แผนภูมิที่ 19 แรงงานต่างด้าวตามมติ ครม.
จังหวัดอ่างทอง จำแนกตามสัญชาติ
ไตรมาส 2 ปี 2557

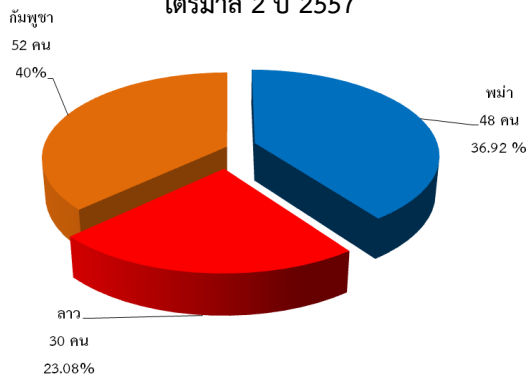

ที่มา : สำนักงานจัดหางานจังหวัดอ่างทอง

2.4 ความต้องการกำลังแรงงาน (Demand)
และผู้สำเร็จการศึกษา (Supply)

กระทรวงแรงงานได้จัดทำโครงการสำรวจข้อมูลความต้องการและการขาดแคลนแรงงานของสถานประกอบการ ประจำปีงบประมาณ 2557 โดยกำหนดให้สำนักงานแรงงานจังหวัดทำการสำรวจความต้องการแรงงาน (demand) และผู้สำเร็จการศึกษาประจำปีการศึกษา 2555 (supply) ในพื้นที่เพื่อนำไปใช้ประโยชน์ในงานที่เกี่ยวข้องกับการวิเคราะห์ตลาดแรงงานและจัดทำแผนพัฒนากำลังคนของจังหวัดต่อไป

ผลการสำรวจดังกล่าวนำไปสู่การคาดประมาณความต้องการแรงงานระดับจังหวัดใช้วิธี Manpower Requirement Approach (หรือวิธี GPP per Worker) ซึ่งทางสถาบันวิจัยเพื่อการพัฒนาประเทศไทย (TDRI) ได้สร้างซอฟต์แวร์ในการคำนวณให้ เพื่อนำผลสำรวจบันทึกในระบบประมวลผล (software) ให้มีการถ่วงน้ำหนัก (weight) และจะได้ข้อมูลเป็นค่าประมาณการของจังหวัด

2.4.1) จำนวนลูกจ้าง/พนักงานในจังหวัดอ่างทอง

จากผลการสำรวจปี 2557 พบว่าจังหวัดอ่างทองมีจำนวนผู้ทำงานทั้งสิ้น 12,893 คน ผู้ทำงานส่วนใหญ่เป็นกลุ่มแรงงานฝีมือมากที่สุดจำนวน 6,130 คน (ร้อยละ 47.55) รองลงมาคือกลุ่มแรงงานไร้ฝีมือจำนวน 2,629 คน (ร้อยละ 20.39) กลุ่มแรงงานกึ่งฝีมือจำนวน 2,611 คน (ร้อยละ 20.25) และกลุ่มผู้เชี่ยวชาญ/ผู้บริหารจำนวน 1,522 คน (ร้อยละ 11.81) ตามลำดับ (ตารางภาคผนวกที่ 25 และแผนภูมิที่ 20)

แผนภูมิที่ 20 จำนวนลูกจ้าง/พนักงาน
ในจังหวัดอ่างทอง จำแนกตามทักษะฝีมือ
ปี 2557

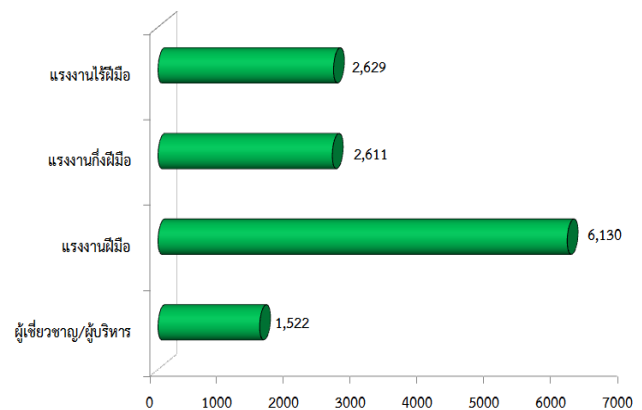

ที่มา : สำนักงานแรงงานจังหวัดอ่างทอง

หากพิจารณาตามระดับการศึกษา พบว่า ผู้มีงานทำส่วนใหญ่มีการศึกษามัธยมศึกษาตอนปลายจำนวน 3,909 คน (ร้อยละ 30.32) รองลงมาคือระดับต่ำกว่ามัธยมต้น จำนวน 2,253 คน (ร้อยละ 17.47) และระดับมัธยมศึกษาตอนต้น 1,764 คน (ร้อยละ 13.64) ตามลำดับ ทั้งนี้กลุ่มผู้ทำงานที่จบการศึกษาตั้งแต่มัธยมศึกษาตอนปลายขึ้นไป ส่วนใหญ่เป็นแรงงานฝีมือ ขณะเดียวกันผู้ทำงานที่จบการศึกษาต่ำกว่า ม.3 ส่วนใหญ่ทำงานเป็นแรงงานไร้ฝีมือ (ตารางภาคผนวกที่ 25 และแผนภูมิที่ 21)

**แผนภูมิที่ 21 ผู้มีงานทำทั้งหมด
จำแนกตามระดับการศึกษาและทักษะ ปี 2557**

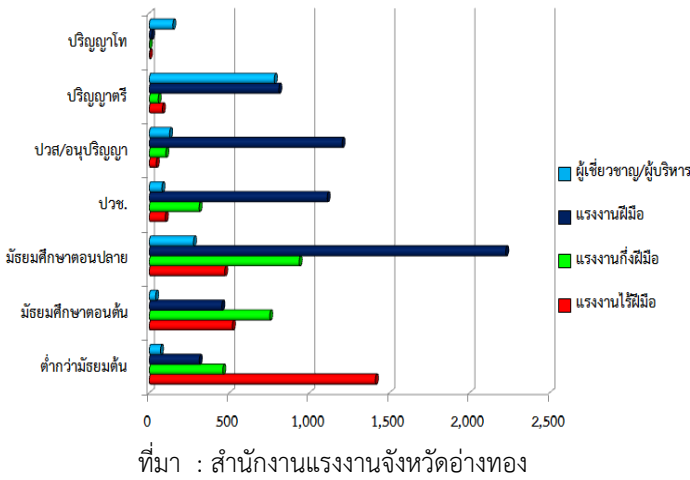

2.4.2) การเข้าออกงานของแรงงาน

ผลการสำรวจการเข้าออกงานของแรงงานในกิจการต่างๆ ในจังหวัดอ่างทองปี 2557 พบว่ามีการเข้าทำงานของลูกจ้าง จำนวน 615 คน โดยเป็นการรับเข้าทำงานเพื่อทดแทนแรงงานเก่าที่ออกไป จำนวน 518 คน (ร้อยละ 84.23) และรับเข้าทำงานในตำแหน่งงานใหม่ที่ขยายเพิ่ม 97 คน (ร้อยละ 15.77) เมื่อพิจารณาตามประเภทอุตสาหกรรม พบว่า อุตสาหกรรมที่มีการรับแรงงานเข้าทำงานมากที่สุด ได้แก่ การขายส่ง ขายปลีก โดยรับแรงงานเข้าทำงานจำนวน 214 คน (ร้อยละ 47.80) รองลงมาคือ อุตสาหกรรมยานยนต์และชิ้นส่วน 123 คน (ร้อยละ 20) และอุตสาหกรรมผลิตภัณฑ์จากแร่โลหะ 40 คน (ร้อยละ 6.50) ตามลำดับ

**แผนภูมิที่ 22 การเข้าทำงานของแรงงาน
ในจังหวัดอ่างทองปี 2557 จำแนกตามสาเหตุ**

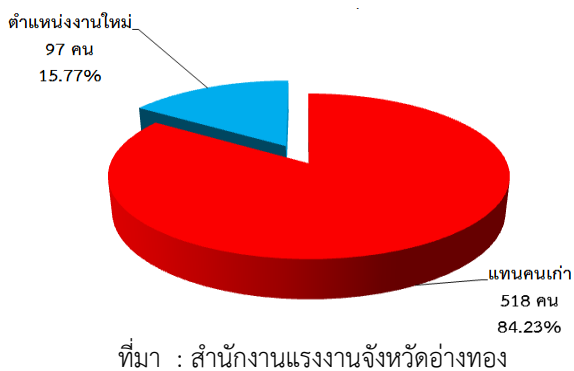

เมื่อพิจารณาการออกจากการออกจากงานของแรงงานในจังหวัดอ่างทอง พบว่ามีแรงงานที่ออกจากงานรวมทั้งสิ้น 590 คน โดยส่วนใหญ่เป็นการลาออกเอง 576 คน (ร้อยละ 97.63) ส่วนการถูกให้ออกจากงานโดยมิใช่การลาออกนั้น ส่วนใหญ่เป็นการออกจากงานด้วยเหตุผลอื่น ๆ มากที่สุด 11 ราย (ร้อยละ 1.86) รองลงมาคือไล่ออก 2 คน (ร้อยละ 0.34) และการลดงาน 1 คน (ร้อยละ 0.17) ตามลำดับ

หากพิจารณาตามประเภทอุตสาหกรรม พบว่า อุตสาหกรรมที่มีการออกจากงานมากที่สุดคือ อุตสาหกรรมการขายส่ง ขายปลีก โดยมีการออกจากงาน 292 คน (ร้อยละ 49.49) รองลงมาคือ อุตสาหกรรมกรขนส่งและสถานที่เก็บสินค้า 100 คน (ร้อยละ 16.95) และอุตสาหกรรมผลิตภัณฑ์จากแร่โลหะ 60 คน (ร้อยละ 10.17) ตามลำดับ (ตารางภาคผนวกที่ 26 และแผนภูมิที่ 23)

**แผนภูมิที่ 23 จำนวนการออกจากงานของลูกจ้าง
ในจังหวัดอ่างทอง จำแนกตามสาเหตุ ปี 2557**

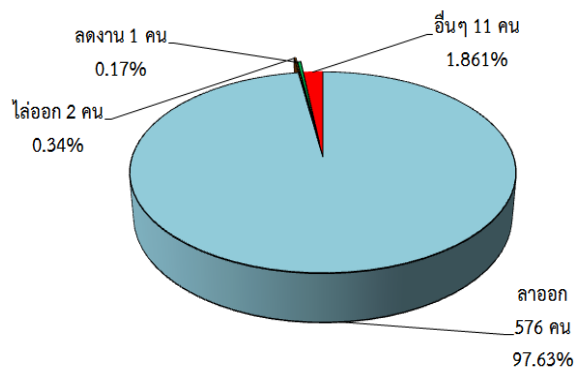

**2.4.3) ความต้องการแรงงานและการขาดแคลน
แรงงาน จำแนกตามตำแหน่งงาน**

หากพิจารณาความต้องการแรงงานในจังหวัดอ่างทอง จากผลการสำรวจความต้องการแรงงานในปี 2557 พบว่า สถานประกอบการมีความต้องการแรงงานรวมทั้งสิ้น 185 คน และขาดแคลนแรงงาน



รวมทั้งสิ้น 144 คน โดยตำแหน่งงานที่มีความต้องการและขาดแคลนแรงงาน 3 อันดับแรก คือ (1) พนักงานขับรถดัมพ์พริก;พนักงานขับรถบรรทุกเทท้าย จำนวน 106 คน คิดเป็นร้อยละ 57.30 (2) พนักงานขับรถจักร;พนักงานขับรถไฟ;ขับเคลื่อนหัวรถจักร (รถพ่วง) จำนวน 21 คน คิดเป็นร้อยละ 11.35 (3)ช่างไฟฟ้าประจำเรือ, ช่างยนต์อินจิเนียร์(เรือประมง) และเจ้าหน้าที่สิ้นเชื้อ; เจ้าหน้าที่การเงิน ตำแหน่งละ 11 คน คิดเป็นร้อยละ 5.95 ตามลำดับ (ตารางภาคผนวกที่ 27 และแผนภูมิที่ 24)

แผนภูมิที่ 24 ความต้องการและขาดแคลนแรงงานในจังหวัดอ่างทอง จำแนกตามตำแหน่งงาน ปี 2557

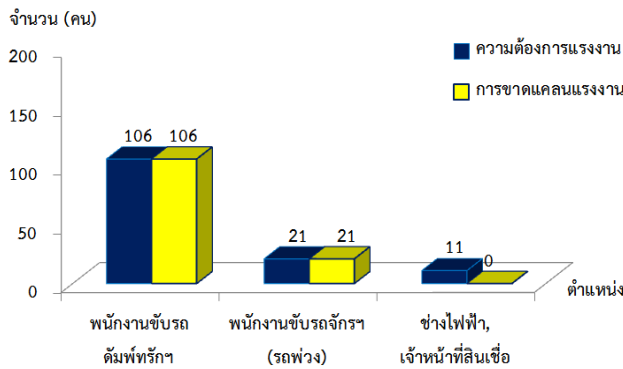

ที่มา : สำนักงานแรงงานจังหวัดอ่างทอง

สำหรับความต้องการและการขาดแคลนแรงงานจำแนกตามระดับการศึกษาพบว่า แรงงานที่ต้องการและขาดแคลนแรงงานมากที่สุด คือระดับมัธยมศึกษาตอนต้นจำนวน 132 คน (ร้อยละ 71.35) รองลงมาคือระดับต่ำกว่าม.3 ต้องการจำนวน 17 คน (ร้อยละ 9.19) ขาดแคลน 7 คน (ร้อยละ 4.86) ระดับมัธยมศึกษาตอนปลายต้องการจำนวน 14 คน (ร้อยละ 7.57) ขาดแคลน 3 คน (ร้อยละ 2.08) ตามลำดับ (ตารางภาคผนวกที่ 27 และแผนภูมิที่ 25)

แผนภูมิที่ 25 ความต้องการและขาดแคลนแรงงานในจังหวัดอ่างทอง จำแนกตามระดับการศึกษา

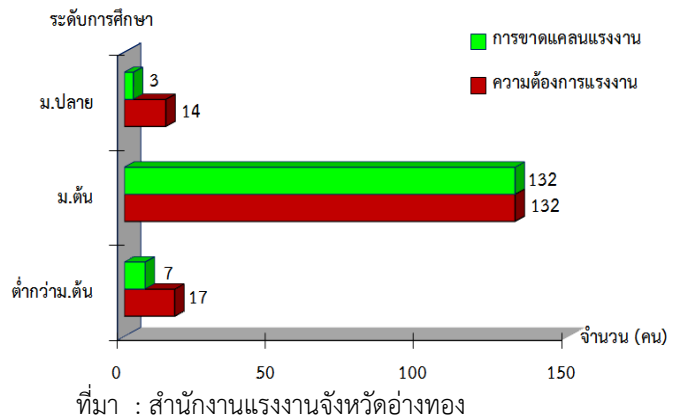

ที่มา : สำนักงานแรงงานจังหวัดอ่างทอง

2.4.4) ผู้สำเร็จการศึกษาจังหวัดอ่างทอง ปีการศึกษา 2555 (Supply)

นอกจากการสำรวจข้อมูลความต้องการแรงงาน (Demand) จะนำไปสู่การคาดประมาณกำลังแรงงานแล้ว ยังมีการสำรวจผู้สำเร็จการศึกษาในจังหวัดอ่างทอง (Supply) เพื่อศึกษาปริมาณและแนวโน้มการผลิตบุคลากรของสถาบันการศึกษา ซึ่งจะได้พิจารณาว่าปริมาณผู้สำเร็จการศึกษาจะสามารถตอบสนองกับความต้องการของสถานประกอบการในจังหวัดได้หรือไม่ จากการจัดเก็บข้อมูลผู้สำเร็จการศึกษา ในปีการศึกษา 2555 พบว่า จังหวัดอ่างทองมีผู้สำเร็จการศึกษาทั้งสิ้น 6,912 คน โดยมีผู้สำเร็จการศึกษาในระดับมัธยมศึกษา จำนวน 5,926 คน จำแนกเป็นเพศชาย 2,744 คน คิดเป็นร้อยละ 46.30 และเพศหญิง 3,182 คน คิดเป็นร้อยละ 53.70 โดยผู้จบระดับมัธยมศึกษาตอนต้นมีจำนวนสูงสุด 3,784 คน จำแนกเป็นเพศชาย 1,873 คน คิดเป็นร้อยละ 49.50 และเพศหญิง 1,911 คน คิดเป็นร้อยละ 50.50 รองลงมาคือระดับมัธยมศึกษาตอนปลายมีจำนวน 2,142 คน จำแนกเป็นเพศชาย 871คน คิดเป็นร้อยละ 40.66 และเพศหญิง 1,271 คน คิดเป็นร้อยละ 59.34 ระดับปวช. มีจำนวน 545 คน จำแนกเป็นเพศชาย 346 คน คิดเป็นร้อยละ 63.49 และเพศหญิง 199 คน คิดเป็นร้อยละ 36.51 ระดับปวส./อนุปริญญา มีจำนวน



382 คน จำแนกเป็นเพศชาย 259 คน คิดเป็นร้อยละ 67.80 และเพศหญิง 123 คน คิดเป็นร้อยละ 32.20 **ระดับปริญญาตรี** จำนวน 59 คน จำแนกเป็นเพศชาย 38 คน คิดเป็นร้อยละ 64.41 และเพศหญิง 21 คน คิดเป็นร้อยละ 35.59 (ตารางภาคผนวกที่ 28)

เมื่อพิจารณาตามสาขาวิชาที่จบ พบว่า**ระดับปวช. สาขาวิชาที่มีผู้จบการศึกษามากที่สุด** คือ สาขาอื่นๆ จำนวน 469 คน คิดเป็นร้อยละ 86.06 ของผู้จบการศึกษาระดับปวช.ทั้งหมด รองลงมาคือ สาขาพาณิชยกรรม/บริหารธุรกิจ 62 คน (ร้อยละ 11.38) และสาขาศิลปกรรม 14 คน (ร้อยละ 2.57) ตามลำดับ ส่วน**ระดับปวส./อนุปริญญา สาขาที่มีผู้จบการศึกษามากที่สุด** คือ สาขาอื่นๆ 333 คน (ร้อยละ 87.17) รองลงมาคือ พาณิชยกรรม/บริหารธุรกิจ 37 คน (ร้อยละ 9.69) และสาขาศิลปกรรม 12 คน (ร้อยละ 3.14) ตามลำดับ (ตารางภาคผนวกที่ 28 และแผนภูมิที่ 26)

แผนภูมิที่ 26 ผู้สำเร็จการศึกษาระดับ ปวช.-ปวส./อนุปริญญาในจังหวัดอ่างทอง จำแนกตามสาขาวิชา ปีการศึกษา 2555

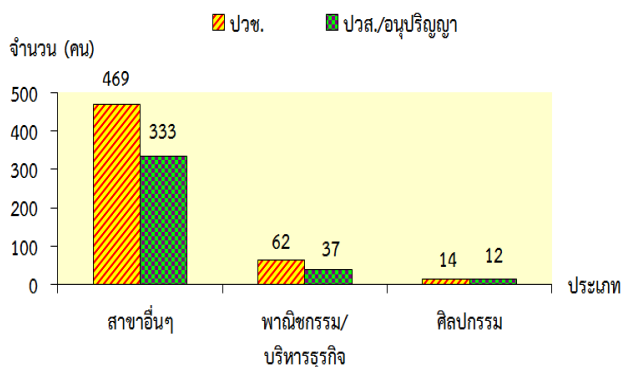

ที่มา : สำนักงานแรงงานจังหวัดอ่างทอง

การศึกษาในระดับปริญญาตรี สาขาที่จบมากที่สุด คือ **พลศึกษา การกีฬา** จำนวน 39 คน (ร้อยละ 66.10) รองลงมาคือสาขาวิทยาศาสตร์ เทคโนโลยีอุตสาหกรรม 17 คน (ร้อยละ 28.81) และสาขาคหกรรม บริการ การท่องเที่ยว 3 คน (ร้อยละ 5.08) ตามลำดับ (ตารางภาคผนวกที่ 28 และแผนภูมิที่ 27)

แผนภูมิที่ 27 จำนวนผู้สำเร็จการศึกษาระดับ ปวช. ปวส./อนุปริญญา และปริญญาตรี ในจังหวัดอ่างทอง จำแนกตามสาขาวิชา ปีการศึกษา 2555

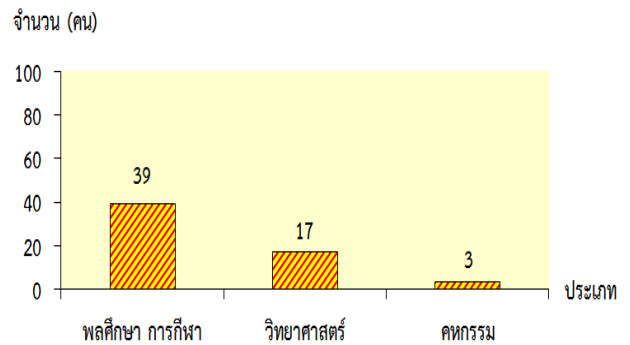

ที่มา : สำนักงานแรงงานจังหวัดอ่างทอง

จากการสำรวจอุปสงค์อุปทานแรงงานในจังหวัดอ่างทอง พบว่า จังหวัดอ่างทองมีปัญหาความไม่สอดคล้องของความต้องการแรงงานและการผลิตกำลังแรงงานเป็นอย่างมาก เมื่อพิจารณาตัวเลขของความต้องการแรงงาน (อุปสงค์) และการผลิตกำลังแรงงาน (อุปทาน) (ตารางที่ 5 และแผนภูมิที่ 28) โดยเฉพาะผู้จบการศึกษาระดับมัธยมศึกษาตอนต้นและมัธยมศึกษาตอนปลายที่เห็นได้อย่างชัดเจนว่ามีการผลิตกำลังแรงงานมากเกินไป ความต้องการแรงงานเป็นอย่างมาก แต่อย่างไรก็ตามความต้องการแรงงานในระดับการศึกษานี้ยังมีอยู่สูงกว่าระดับการศึกษาอื่นๆ ส่วนแรงงานผู้จบการศึกษาระดับ ปวช. และระดับปริญญาตรี มีการผลิตกำลังแรงงานมากเกินไปความต้องการแรงงานเช่นกัน ในขณะที่ผู้จบการศึกษาระดับ ปวส./อนุปริญญา ไม่มีความต้องการแรงงานเลย แต่มีการผลิตกำลังแรงงานค่อนข้างมาก จากความไม่สอดคล้องที่เกิดขึ้น ส่งผลให้เกิดปัญหาการว่างงาน และมีการเคลื่อนย้ายแรงงานไปจังหวัดใกล้เคียงที่มีความต้องการแรงงานในระดับการศึกษาต่างๆ เหล่านี้มากกว่า



ดังนั้น การแก้ปัญหาหรือลดปัญหาการว่างงาน จึงจำเป็นอย่างยิ่งที่สถานศึกษาจะต้องร่วมมือกับสถานประกอบการในการผลิตผู้จบการศึกษาที่มีคุณภาพและตรงกับความต้องการของตลาดแรงงาน ซึ่งอาจจัดหลักสูตรหรือการแนะแนวเพื่อเพิ่มโอกาสในการออกมาทำงานให้กับผู้ศึกษาได้ตัดสินใจว่าจะศึกษาต่อหรือจะทำงาน ขณะเดียวกันสถานประกอบการเองก็ควรให้ข้อมูลข่าวสารด้านอาชีพที่สถานประกอบการต้องการ และเปิดโอกาสให้ผู้กำลังศึกษาเข้าไปดูงานหรือฝึกงาน เพื่อเสริมสร้างเจตคติที่ดีในการทำงานและเพิ่มโอกาสในการจ้างงานที่ตรงกับความต้องการของตลาดแรงงาน ตลอดจนเพิ่มช่องทางในการทำงานให้กับอุปทานที่สำเร็จการศึกษาออกมาให้มีโอกาสในการทำงานมากขึ้นโดยเฉพาะการขยายกิจการในประเภทการผลิตที่ใช้แรงงานฝีมือหรือกึ่งฝีมือในสาขาที่มีการสอนในพื้นที่เพิ่มขึ้น

ตารางที่ 5 ความไม่สอดคล้องระหว่างความต้องการแรงงานและการผลิตกำลังแรงงานในจังหวัดอ่างทอง

ระดับการศึกษา	D	S	ความไม่สอดคล้องระหว่าง D : S
ม.ต้น	133	3,784	D < S
ม.ปลาย	15	2,142	D < S
ปวช.	13	545	D < S
ปวส./อนุปริญญา	0	382	D < S
ปริญญาตรี	9	59	D < S

ที่มา : สำนักงานแรงงานจังหวัดอ่างทอง

หมายเหตุ : D = ความต้องการแรงงาน (อุปสงค์)

S = การผลิตกำลังแรงงาน (อุปทาน)

แผนภูมิที่ 28 เปรียบเทียบความต้องการแรงงานและการผลิตกำลังแรงงานในจังหวัดอ่างทอง จำแนกตามระดับการศึกษา

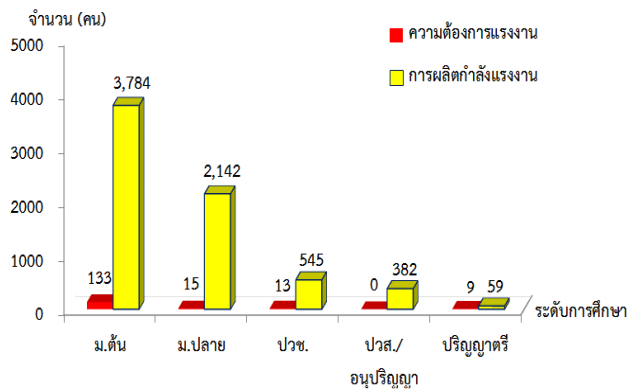

ที่มา:สำนักงานแรงงานจังหวัดอ่างทอง

2.5 แรงงานไทยในต่างประเทศ

แรงงานไทยที่แจ้งความประสงค์เดินทางไปทำงานต่างประเทศในไตรมาสที่มีผู้แจ้งความประสงค์เดินทางไปทำงานต่างประเทศ 10 คน เมื่อเทียบกับไตรมาสที่ผ่านมาที่มี 6 คน เพิ่มขึ้น 4 คน คิดเป็นอัตราที่เพิ่มขึ้นร้อยละ 66.67 และเมื่อเทียบกับไตรมาสเดียวกันของปีที่ผ่านมาที่มี 11 คน ลดลง 1 คน คิดเป็นอัตราที่ลดลงร้อยละ 9.09 (ตามตารางที่ 6)

ตารางที่ 6 เปรียบเทียบแรงงานไทยที่ลงทะเบียนไปทำงานต่างประเทศ จำแนกตามเพศ และระดับการศึกษา

ระหว่างไตรมาส 2/2556, 1/2557, 2/2557

ระดับการศึกษา	ลงทะเบียนแจ้งความประสงค์ไปทำงานต่างประเทศ				
	ไตรมาส 2/2556	ไตรมาส 1/2557	ไตรมาส 2/2557		
			ช	ญ	รวม
ประถมศึกษา	3	-	2	-	2
มัธยมศึกษา	3	3	4	1	5
ปวช. ปวส.ฯ	3	2	-	1	1
ปริญญาตรี	2	1	2	-	2
รวม	11	6	8	2	10

ที่มา : สำนักงานจัดหางานจังหวัดอ่างทอง



ในส่วนของการได้รับอนุญาตไปทำงานต่างประเทศจำแนกตามวิธีการเดินทาง ไตรมาส 2 ปี 2557 มีจำนวนทั้งสิ้น 34 คน เมื่อเทียบกับไตรมาสที่ผ่านมาจำนวน 41 คน ลดลง 7 คน คิดเป็นอัตราส่วนที่ลดลงร้อยละ 17.07 และเมื่อเทียบกับไตรมาสเดียวกันของปีที่ผ่านมาจำนวน 29 คน เพิ่มขึ้น 5 คน คิดเป็นอัตราส่วนที่เพิ่มขึ้นร้อยละ 17.24 หากพิจารณาตามวิธีการเดินทางพบว่าส่วนใหญ่เดินทางโดย Re-Entry คือกลับไปทำงานอีกครั้งหนึ่งโดยการต่ออายุสัญญา จำนวน 32 คน คิดเป็นร้อยละ 94.12 รองลงมาคือเดินทางด้วยตนเอง จำนวน 2 คน คิดเป็นร้อยละ 5.88 ตามลำดับ (ตามแผนภูมิที่ 29 และตารางที่ 7)

แผนภูมิที่ 29 แรงงานไทยในจังหวัดอ่างทองที่ได้รับอนุญาตไปทำงานต่างประเทศ จำแนกตามวิธีเดินทาง

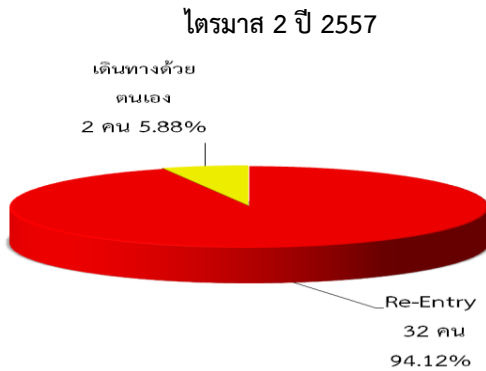

ที่มา : สำนักงานจัดหางานจังหวัดอ่างทอง

ตารางที่ 7 เปรียบเทียบแรงงานไทยที่ได้รับอนุญาตไปทำงานต่างประเทศตามวิธีการเดินทาง ระหว่างไตรมาส 2/2556, 1/2557, 2/2557

วิธีการเดินทาง	ไตรมาส 2/2556	ไตรมาส 1/2557	ไตรมาส 2/2557
บริษัทจัดหางานจัดส่ง	-	-	-
Re-Entry	23	38	32
เดินทางด้วยตนเอง	6	2	2
นายจ้างพาไปฝึกงาน	-	1	-
รวม	29	41	34

ที่มา : สำนักงานจัดหางานจังหวัดอ่างทอง

แรงงานไทยในจังหวัดอ่างทองที่ได้รับอนุญาตเดินทางไปทำงานต่างประเทศจำแนกตามภูมิภาคในไตรมาส 2 ปี 2557 ทั้ง 34 คน ส่วนใหญ่จะไปทำงานในภูมิภาคเอเชีย มีจำนวน 13 คน คิดเป็นร้อยละ 38.24 รองลงมา คือ ภูมิภาคแอฟริกาจำนวน 8 คน (ร้อยละ 23.53) ภูมิภาคตะวันออกกลางจำนวน 6 คน (ร้อยละ 17.65) ภูมิภาคอื่นๆจำนวน 5 คน (ร้อยละ 14.7) และภูมิภาคยุโรปจำนวน 2 คน (ร้อยละ 5.88) ตามลำดับ (ตามแผนภูมิที่ 30 และตารางที่ 8)

แผนภูมิที่ 30 แรงงานไทยในจังหวัดอ่างทองที่ได้รับอนุญาตเดินทางไปทำงานต่างประเทศ จำแนกตามภูมิภาคที่เดินทางไป

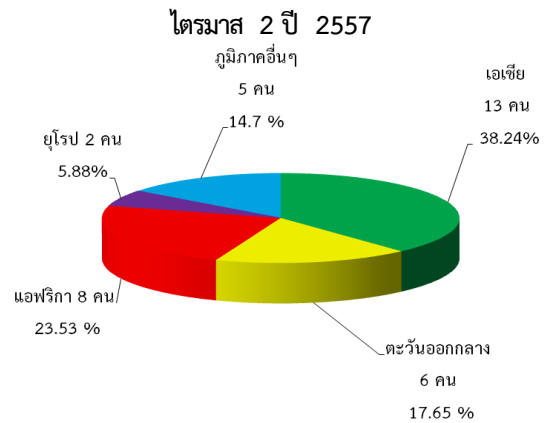

ที่มา : สำนักงานจัดหางานจังหวัดอ่างทอง

ตารางที่ 8 เปรียบเทียบแรงงานไทยที่ได้รับอนุญาตไปทำงานต่างประเทศ จำแนกตามภูมิภาคระหว่าง ไตรมาส 2/2556, 1/2557, 2/2557

ภูมิภาคที่ไปทำงาน	ไตรมาส 2/2556	ไตรมาส 1/2557	ไตรมาส 2/2557
เอเชีย	12	20	13
ตะวันออกกลาง	8	7	6
แอฟริกา	3	3	8
ยุโรป	2	4	2
ภูมิภาคอื่นๆ	4	7	5
รวม	29	41	34

ที่มา : สำนักงานจัดหางานจังหวัดอ่างทอง

3) การพัฒนาศักยภาพแรงงาน

ในรอบไตรมาส 2 ปี 2557 (เมษายน – มิถุนายน 2557) ศูนย์พัฒนาฝีมือแรงงานจังหวัดอ่างทองได้ดำเนินการฝึกอบรมพัฒนาผู้ใช้แรงงานในรูปแบบต่างๆ ได้แก่ การฝึกเตรียมเข้าทำงาน การฝึกยกระดับฝีมือแรงงาน และการทดสอบมาตรฐานฝีมือแรงงาน เพื่อเพิ่มศักยภาพฝีมือแรงงานไทยให้มีมาตรฐานฝีมือทัดเทียมประเทศต่างๆ ขณะเดียวกันเป็นการพัฒนาทักษะให้สอดคล้องกับความต้องการของตลาดแรงงาน

การพัฒนาศักยภาพแรงงานในไตรมาสที่ 2 ปี 2557 พบว่า มีการฝึกเตรียมเข้าทำงานจำนวน 2 คน เมื่อเทียบกับไตรมาสที่ผ่านมาและไตรมาสเดียวกันของปีที่ผ่านมาไม่มีการฝึกเตรียมเข้าทำงาน หากพิจารณาตามกลุ่มอาชีพพบว่า ไตรมาสนี้มีผู้เข้ารับการฝึกเตรียมเข้าทำงานเพียงกลุ่มอาชีพเดียว คือ กลุ่มช่างอุตสาหกรรม และผู้เข้ารับการฝึกทั้งหมดยังอยู่ระหว่างฝึก (ตามตารางภาคผนวกที่ 29 และตารางที่ 9)

ตารางที่ 9 เปรียบเทียบการฝึกเตรียมเข้าทำงาน ระหว่างไตรมาส 2/2556, 1/2557, 2/2557

กลุ่มอาชีพ	ไตรมาส 2/2556	ไตรมาส 1/2557	ไตรมาส 2/2557
ช่างไฟฟ้า อิเล็กทรอนิกส์ และคอมพิวเตอร์	-	-	-
ช่างอุตสาหกรรมศิลป์	-	-	-
ช่างอุตสาหกรรม	-	-	2
ช่างคอมพิวเตอร์	-	-	-
ช่างอุตสาหกรรม	-	-	-
รวม	0	0	2

ที่มา : ศูนย์พัฒนาฝีมือแรงงานจังหวัดอ่างทอง

สำหรับการฝึกยกระดับฝีมือแรงงาน ในไตรมาสที่ 2 ปี 2557 มีผู้เข้ารับการฝึกยกระดับฝีมือแรงงานทั้งสิ้น 90 คน เมื่อเทียบกับไตรมาสที่ผ่านมา มีผู้เข้ารับการฝึกยกระดับฝีมือแรงงานจำนวน 206 คน ลดลง 116 คน คิดเป็นอัตราส่วนที่ลดลงร้อยละ 56.3 และเมื่อเทียบกับไตรมาสเดียวกันของปีที่ผ่านมาที่มีจำนวน 42 คน เพิ่มขึ้น 48 คน คิดเป็นอัตราส่วนที่เพิ่มขึ้นร้อยละ 114.28 หากพิจารณาตามกลุ่มอาชีพที่ฝึกพบว่า กลุ่มธุรกิจและบริการมีการฝึกยกระดับฝีมือแรงงานสูงสุด 70 คน (ร้อยละ 77.78) รองลงมาคือกลุ่มช่างอุตสาหกรรมศิลป์ 20 คน (ร้อยละ 22.22) ตามลำดับ ทั้งนี้ ผู้เข้ารับการฝึกสามารถผ่านการฝึกยกระดับฝีมือแรงงานและปฏิบัติงานทั้งหมด (ตามตารางที่ 10)

ตารางที่ 10 เปรียบเทียบการฝึกยกระดับฝีมือแรงงาน ระหว่างไตรมาส 2/2556, 1/2557, 2/2557

การยกระดับฝีมือ	ไตรมาส 2/2556	ไตรมาส 1/2557	ไตรมาส 2/2557
ช่างไฟฟ้า อิเล็กทรอนิกส์	24	20	-
ช่างก่อสร้าง	-	20	-
ช่างอุตสาหกรรม	-	20	-
ช่างเครื่องกล	-	-	-
ช่างอุตสาหกรรมศิลป์	-	61	20
ธุรกิจและบริการ	18	85	70
รวม	42	206	90

ที่มา : ศูนย์พัฒนาฝีมือแรงงานจังหวัดอ่างทอง

การทดสอบมาตรฐานฝีมือแรงงาน ในไตรมาส 2 ปี 2557 มีผู้เข้ารับการทดสอบมาตรฐานฝีมือแรงงานทั้งสิ้น 3 คน เมื่อเทียบกับไตรมาสที่ผ่านมา มีการทดสอบมาตรฐานฝีมือแรงงาน จำนวน 120 คน ลดลง 117 คน คิดเป็นอัตราส่วนที่ลดลงร้อยละ 97.5 และเมื่อเทียบกับไตรมาสเดียวกันของปีที่ผ่านมาที่มีจำนวน 10 คน ลดลง 7 คน คิดเป็นอัตราส่วนที่ลดลงร้อยละ 70 โดยไตรมาสนี้มีการทดสอบมาตรฐานฝีมือเพียง

กลุ่มเดียว คือ กลุ่มธุรกิจและบริการ ทั้งนี้ผู้เข้ารับ การทดสอบผ่านการทดสอบและมืงานทั้งหมด (ตามตารางที่ 11)

ตารางที่ 11 เปรียบเทียบการทดสอบมาตรฐานฝีมือแรงงาน ระหว่างไตรมาส 2/2556, 1/2557, 2/2557

การทดสอบมาตรฐานฝีมือ	ไตรมาส 2/2556	ไตรมาส 1/2557	ไตรมาส 2/2557
ช่างเครื่องกล	-	6	-
ช่างไฟฟ้า อิเล็กทรอนิกส์ และคอมพิวเตอร์	-	75	-
ธุรกิจและบริการ	-	39	-
ช่างอุตสาหกรรมศิลป์	10	-	3
รวม	10	120	3

ที่มา : ศูนย์พัฒนาฝีมือแรงงานจังหวัดอ่างทอง

4) การคุ้มครองแรงงานและสวัสดิการ

4.1 การตรวจแรงงาน

กระทรวงแรงงานนอกจากจะมีภารกิจด้านการ ส่งเสริมการมีงานทำ การพัฒนาฝีมือแรงงานเพื่อ ยกกระดับฝีมือให้เป็นที่ยอมรับของตลาดแรงงาน และ ทัดเทียมมาตรฐานสากลแล้ว อีกภารกิจหนึ่งที่เกิดขึ้น ต่อเนื่องภายหลังการส่งเสริมให้คนมีงานทำแล้วคือ ภารกิจด้านการคุ้มครองลูกจ้าง นายจ้างให้ได้รับความ เป็นธรรมในการจ้างงาน โดยสำนักงานสวัสดิการและ คุ้มครองแรงงานจังหวัดอ่างทอง หน่วยงานในสังกัด กระทรวงแรงงานเป็นหน่วยงานที่มีบทบาทในการคุ้มครอง ผู้ใช้แรงงานให้ได้รับความเป็นธรรมจากการจ้างงาน ภายใต้อำนาจของกฎหมายคุ้มครองแรงงาน เพื่อไม่ให้ถูกเอา รััดเอาเปรียบจากนายจ้าง โดยมีจุดมุ่งหมายสูงสุด คือ ให้มีคุณภาพชีวิตที่ดีขึ้น ขณะเดียวกันในอีกด้านหนึ่ง ก็ต้องผนวกรวมซึ่งความยุติธรรมกับฝ่ายนายจ้าง กล่าวคือ ไม่โอนเอียงไปด้านใดด้านหนึ่ง ทั้งนี้มาตรการที่จะช่วยให้ ผู้ใช้แรงงานได้รับรายได้และสวัสดิการที่เป็นธรรม เพียงพอต่อการดำรงชีวิต รวมถึงได้รับการคุ้มครอง

แรงงานให้มีคุณภาพชีวิตที่ดีขึ้นได้คือการตรวจ สถานประกอบการ เพื่อให้แน่ใจว่าผู้ใช้แรงงานได้รับ การปฏิบัติและดูแลตามกฎหมาย ขณะเดียวกันจะเป็น มาตรการในการกระตุ้นให้สถานประกอบการเอาใจใส่ดูแล ลูกจ้างของตนให้มากขึ้นอีกด้วย

สำหรับในไตรมาส 2 ปี 2557 สำนักงาน สวัสดิการและคุ้มครองแรงงานจังหวัดอ่างทอง ได้ดำเนินการตรวจสอบสถานประกอบการทั้งสิ้น 21 แห่ง มีลูกจ้างที่ผ่านการตรวจ จำนวน 127 คน เมื่อเทียบกับ ไตรมาสที่ผ่านมาที่มีการตรวจจำนวน 48 แห่ง มีจำนวน ลดลง 27 แห่ง คิดเป็นอัตราส่วนที่ลดลงร้อยละ 56.25 และเมื่อเทียบกับไตรมาสเดียวกันของปีที่ผ่านมา มีการ ตรวจสอบสถานประกอบการเท่ากัน ซึ่งสถานประกอบการ ที่ตรวจสูงสุดคือขนาด 1-4 คน จำนวน 10 แห่ง คิดเป็น ร้อยละ 47.62 รองลงมา คือ ขนาด 5-9 คน จำนวน 9 แห่ง คิดเป็นร้อยละ 42.86 ขนาด 10-19 คนและขนาด 20-49 คน ขนาดละ 1 แห่ง คิดเป็นร้อยละ 4.76 ของสถาน ประกอบการที่ตรวจทั้งหมด ตามลำดับ (ตารางภาคผนวก ที่ 30 และตารางที่ 12-13)

ตารางที่ 12 จำนวนสถานประกอบการและลูกจ้าง ที่ผ่านการตรวจในจังหวัดอ่างทอง ไตรมาส 2 ปี 2557

ขนาดสถาน ประกอบการ	สถานประกอบการ/ลูกจ้างที่ผ่านการตรวจ ไตรมาส 2 ปี 2557	
	สปก.*แห่ง	ลูกจ้าง(คน)
1 - 4 คน	10	24
5 - 9 คน	9	65
10 - 19 คน	1	11
20 - 49 คน	1	27
50 - 99 คน	-	-
100 - 199 คน	-	-
200 - 499 คน	-	-
500 - 999 คน	-	-
1,000 คน ⁺	-	-
รวม	21	127

ที่มา : สำนักงานสวัสดิการและคุ้มครองแรงงานจังหวัดอ่างทอง
หมายเหตุ : * สถานประกอบการ



ตารางที่ 13 เปรียบเทียบการตรวจสอบสถานประกอบการ
ไตรมาสที่ 2/2556, 1/2557, 2/2557

การตรวจแรงงานในสถานประกอบการ			
ขนาดสถานประกอบการ	ไตรมาส 2/2556	ไตรมาส 1/2557	ไตรมาส 2/2557
1 - 4 คน	8	19	10
5 - 9 คน	7	13	9
10 - 19 คน	1	4	1
20 - 49 คน	5	9	1
50 - 99 คน	-	1	-
100 - 199 คน	-	1	-
200 - 499 คน	-	-	-
500 - 999 คน	-	1	-
1,000 คน ⁺	-	-	-
รวม	21	48	21

ที่มา : สำนักงานสวัสดิการและคุ้มครองแรงงานจังหวัดอ่างทอง

ในส่วนผลการตรวจพบว่าสถานประกอบการที่ผ่านการตรวจทั้ง 21 แห่ง ปฏิบัติถูกต้องตามกฎหมาย 20 แห่ง คิดเป็นร้อยละ 95.24 และปฏิบัติไม่ถูกต้อง 1 แห่ง คิดเป็นร้อยละ 4.76 โดยเรื่องที่สถานประกอบการปฏิบัติไม่ถูกต้องคือเรื่องวันหยุดซึ่งเจ้าหน้าที่ได้ดำเนินการออกคำสั่งให้สถานประกอบการดำเนินการแล้ว (ตามตารางภาคผนวกที่ 30,31 และแผนภูมิที่ 31)

แผนภูมิที่ 31 เปรียบเทียบสถานประกอบการที่ปฏิบัติถูกต้องไม่ถูกต้องตามกฎหมายคุ้มครองแรงงาน
ไตรมาส 2 ปี 2557

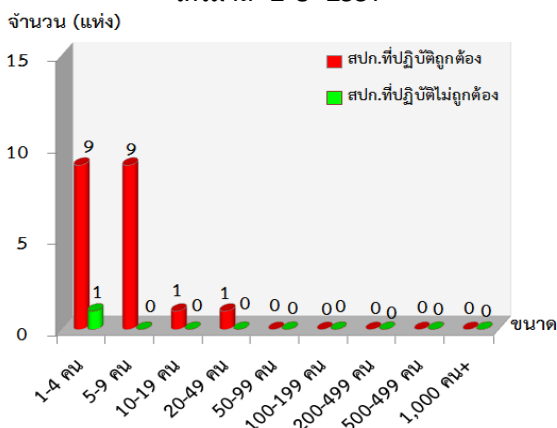

ที่มา : สำนักงานสวัสดิการและคุ้มครองแรงงานจังหวัดอ่างทอง

4.2 การตรวจความปลอดภัยในการทำงาน

สำหรับการตรวจความปลอดภัยในการทำงาน ซึ่งเป็นเครื่องมือในการคุ้มครองดูแลความปลอดภัยอาชีวอนามัย และสภาพแวดล้อมในการทำงานของลูกจ้าง นอกจากนี้การตรวจความปลอดภัยในการทำงานยังเป็นอีกมาตรการหนึ่งที่ดำเนินการเพื่อกระตุ้นส่งเสริมให้เจ้าของสถานประกอบการเห็นความสำคัญและตระหนักถึงเรื่องความปลอดภัยในการทำงาน เพราะหากการทำงานมีความปลอดภัยย่อมส่งผลถึงคุณภาพชีวิตที่ดีของผู้ใช้แรงงานตามมา เมื่อคนงานมีคุณภาพชีวิตที่ดี จะทำงานอย่างมีความสุขและจะส่งผลต่อผลผลิตที่เพิ่มสูงขึ้นของสถานประกอบการอันนำไปสู่ผลกำไรตามมา นั่นเอง ซึ่งในไตรมาสที่ 2 ปี 2557 (เมษายน - มิถุนายน 2557) สำนักงานสวัสดิการและคุ้มครองแรงงานจังหวัดอ่างทองได้ดำเนินการตรวจความปลอดภัยในสถานประกอบการทั้งสิ้น 18 แห่ง เมื่อเทียบกับไตรมาสที่ผ่านมาที่มี 31 แห่ง มีการตรวจความปลอดภัยในสถานประกอบการลดลง 13 แห่ง คิดเป็นอัตราส่วนที่ลดลงร้อยละ 41.93 และเมื่อเทียบกับไตรมาสเดียวกันของปีที่ผ่านมาที่มีจำนวน 30 แห่ง ลดลง 12 แห่ง คิดเป็นอัตราส่วนที่ลดลงร้อยละ 40 มีลูกจ้างที่ผ่านการตรวจ จำนวน 235 คน ซึ่งขนาดสถานประกอบการที่ได้รับการตรวจความปลอดภัยสูงสุดคือขนาด 1-4 คน จำนวน 9 แห่ง คิดเป็นร้อยละ 50 รองลงมา คือ ขนาด 5-9คน จำนวน 4 แห่ง คิดเป็นร้อยละ 22.22 ขนาด 10-19 คน และขนาด 20-49 คน ขนาดละ 2 แห่ง คิดเป็นร้อยละ 11.11 ขนาด 100-199 คน จำนวน 1 แห่ง คิดเป็นร้อยละ 5.56 ตามลำดับ ผลการตรวจพบว่าสถานประกอบการที่ผ่านการตรวจปฏิบัติถูกต้องตามกฎหมาย 14 แห่ง คิดเป็น

ร้อยละ 77.78 และปฏิบัติไม่ถูกต้อง จำนวน 4 แห่ง คิดเป็นร้อยละ 22.22 (ตารางภาคผนวกที่ 32,33 และ ตารางที่ 14-15)

ตารางที่ 14 การตรวจความปลอดภัย
ในสถานประกอบการจังหวัดอ่างทอง จำแนกตามขนาด
สถานประกอบการ ไตรมาส 2 ปี พ.ศ. 2557

ขนาด สปก.	สปก.ที่ผ่านการตรวจ ความปลอดภัย (แห่ง)	ลูกจ้าง ที่ผ่านการตรวจ (คน)
1 - 4 คน	9	17
5 - 9 คน	4	30
10 - 19 คน	2	25
20 - 49 คน	2	63
50 - 99 คน	-	-
100 - 299 คน	1	100
300 - 499 คน	-	-
500 - 999 คน	-	-
1,000 คน ⁺	-	-
รวม	18	235

ที่มา : สำนักงานสวัสดิการและคุ้มครองแรงงานจังหวัดอ่างทอง

ตารางที่ 15 เปรียบเทียบการตรวจความปลอดภัยใน
สถานประกอบการ ไตรมาส 2/2556, 1/2557, 2/2557

การตรวจความปลอดภัยของสถานประกอบการ			
ขนาดสถาน ประกอบการ	ไตรมาส 2/2556	ไตรมาส 1/2557	ไตรมาส 2/2557
1 - 4 คน	14	9	9
5 - 9 คน	8	10	4
10 - 19 คน	3	2	2
20 - 49 คน	5	4	2
50 - 99 คน	-	-	-
100 - 199 คน	-	4	1
200 - 499 คน	-	1	-
500 - 999 คน	-	1	-
1,000 คน ⁺	-	-	-
รวม	30	31	18

ที่มา : สำนักงานสวัสดิการและคุ้มครองแรงงานจังหวัดอ่างทอง

การตรวจความปลอดภัยในการทำงาน หากจำแนกตามประเภทอุตสาหกรรม พบว่า อุตสาหกรรมที่ได้รับการตรวจมากที่สุด คือ การผลิต และการขายส่ง ขายปลีก การซ่อมแซมยานยนต์ฯ ประเภทละ 7 แห่ง คิดเป็นร้อยละ 38.89 รองลงมา คือ เกษตรกรรม การล่าสัตว์และการป่าไม้ จำนวน 2 แห่ง คิดเป็นร้อยละ 11.11 การไฟฟ้า ก๊าซและการประปา, ลูกจ้างในครัวเรือนส่วนบุคคล ประเภทละ 1 แห่ง คิดเป็นร้อยละ 5.56 ของสถานประกอบการ ที่ตรวจความปลอดภัยทั้งหมด (ตารางภาคผนวกที่ 33)

4.3 การแรงงานสัมพันธ์

นอกเหนือจากภารกิจด้านการคุ้มครองแรงงานและดูแลด้านความปลอดภัย ทั้งแก่ ลูกจ้างและนายจ้างแล้ว กระทรวงแรงงานโดย สำนักงานสวัสดิการและคุ้มครองแรงงานจังหวัด อ่างทอง ยังมีภารกิจในการส่งเสริมและพัฒนา ระบบแรงงานสัมพันธ์ให้เหมาะสมและสอดคล้อง กับเศรษฐกิจ สังคม เพื่อป้องกันความขัดแย้งและ เสริมสร้างความร่วมมือที่ดีต่อกันระหว่างนายจ้าง ลูกจ้าง และผู้มีส่วนเกี่ยวข้อง โดยมีเป้าหมายหลัก เพื่อสร้างสันติสุขในวงการแรงงาน ให้นายจ้าง และลูกจ้างมีทัศนคติที่ดีต่อกันในการทำงาน เพราะหากนายจ้าง ลูกจ้างมีความเข้าใจกันเป็น อย่างดีย่อมไม่เกิดปัญหาขัดแย้งขึ้น เมื่อปัญหา ข้อขัดแย้งไม่มี พลังในการขับเคลื่อนงานหรือ ทีมงานก็จะดีนำไปสู่การเพิ่มผลผลิตหรือเพิ่มผลิต ภาพในการปฏิบัติงาน ลูกจ้างหรือผู้ใช้แรงงานมี ความสุขในการทำงาน คุณภาพชีวิตย่อมดีขึ้น ขณะเดียวกันนายจ้างก็มีความสุขเนื่องจากมี ผลผลิตเพิ่มขึ้นเป็นผลกำไรตามมา ทั้งนี้ ในกลุ่ม ของนายจ้างและลูกจ้าง จะมีการตั้งองค์กรเพื่อทำ หน้าที่เป็นตัวแทนของตนเอง สำหรับจังหวัด อ่างทอง มีการจัดตั้งองค์กรนายจ้าง จำนวน 3 แห่ง จำนวนสมาชิก 14 คน คือสมาคมนายจ้าง รถบรรทุก สมาคมนายจ้างเครื่องหยาและสมาคม

นายจ้างผู้รับเหมาก่อสร้างทั่วไปอ่างทอง และใน ส่วนขององค์กรลูกจ้างจังหวัดอ่างทองเป็น ประเภทองค์กรสหภาพแรงงานในกิจการเอกชน มีจำนวน 2 แห่ง มีสมาชิก จำนวน 1,003 คน คือ สหภาพแรงงานไทยเรยอน ของบริษัทไทยเรยอน จำกัด (มหาชน) อ.ป่าโมก จ.อ่างทอง และ สหภาพแรงงานไทยคาร์บอนแบล็ค ของบริษัท ไทยคาร์บอนแบล็ค จำกัด (มหาชน) อ.ป่าโมก จ.อ่างทอง

สำหรับการเกิดข้อเรียกร้อง/ข้อพิพาท แร่งงานและข้อขัดแย้งในรอบไตรมาสที่ 2 ปี 2557 (เมษายน-มิถุนายน 2557) พบว่าไม่มีการ แจ้งข้อเรียกร้องและข้อพิพาทแร่งงาน

สำหรับข้อขัดแย้งที่เกิดขึ้นในสถาน ประกอบการช่วงไตรมาส 2 ปี 2557 (เมษายน- มิถุนายน 2557) พบว่ามี 1 แห่ง 1 ครั้ง มีลูกจ้างที่ เกี่ยวข้อง 754 คน ข้อขัดแย้งที่เกิดขึ้นเป็นของบริษัท ไทยเรยอน จำกัด (มหาชน) และข้อขัดแย้งที่เกิดขึ้น ยังไม่ยุติลง เกิดต่อเนื่องจากไตรมาสที่ผ่านมา แต่มี จำนวนลูกจ้างเกี่ยวข้องเพิ่มขึ้น 727 คน (ตาราง ภาคผนวกที่ 34)

4.4 การเลิกจ้างแร่งงาน

สำนักงานประกันสังคมจังหวัดอ่างทอง รายงาน สถานการณ์เลิกจ้าง/เลิกกิจการ ช่วงไตรมาส 2 ปี 2557 มีสถานประกอบการในจังหวัดอ่างทองที่เลิก กิจการ จำนวน 16 แห่ง เมื่อเทียบกับไตรมาสที่ผ่านมา มี การเลิกกิจการ 21 แห่ง ลดลง 5 แห่ง คิดเป็นอัตราส่วน ที่ลดลงร้อยละ 23.81 และเมื่อเทียบกับไตรมาสเดียวกัน ของปีที่ผ่านมา มีการเลิกกิจการ 2 แห่ง เพิ่มขึ้น 14 แห่ง คิดเป็นอัตราส่วนที่เพิ่มขึ้นร้อยละ 700 ในส่วนของ ลูกจ้างมีลูกจ้างถูกเลิกจ้าง จำนวน 58 คน เมื่อเทียบกับ ไตรมาสที่ผ่านมา มีลูกจ้างถูกเลิกจ้าง 120 คน ลดลง 62 คน คิดเป็นอัตราส่วนที่ลดลงร้อยละ 51.67 เมื่อเทียบ

ไตรมาสเดียวกันของปีที่ผ่านมา มีลูกจ้างถูกเลิกจ้าง 4 คน เพิ่มขึ้น 54 คน คิดเป็นอัตราส่วนที่เพิ่มขึ้นมากถึง ร้อยละ 1,350 (ตามตารางภาคผนวกที่ 35 และ ตารางที่ 16)

ตารางที่ 16 สถานประกอบการที่เลิกจ้าง จำแนกตามขนาดสถานประกอบการ ในจังหวัดอ่างทอง ไตรมาส 2 ปี 2557

ขนาดสถานประกอบการ	จำนวน	
	สปก. เล็กกิจการ (แห่ง)	ลูกจ้าง ถูกเลิกจ้าง (คน)
1-10 คน	15	42
11-20 คน	1	16
21-50 คน	-	-
51-100 คน	-	-
101-200 คน	--	--
201-500 คน	-	-
501-1,000 คน	-	-
รวม	16	58

ที่มา : สำนักงานประกันสังคมจังหวัดอ่างทอง

4.5 การสวัสดิการแร่งงาน

จังหวัดอ่างทองมีจำนวนสถาน- ประกอบการทั้งหมดที่แจ้งผ่านสำนักงาน สวัสดิการคุ้มครองแร่งงาน (ข้อมูล ณ เดือน มิถุนายน 2557) จำนวน 1,130 แห่ง เมื่อเทียบกับ ไตรมาสที่ผ่านมาที่มีจำนวน 1,115 แห่ง เพิ่มขึ้น 15 แห่ง คิดเป็นอัตราส่วนที่เพิ่มขึ้น ร้อยละ 1.34 มีลูกจ้าง 10,276 คน เมื่อเทียบกับ ไตรมาสที่ผ่านมาที่มีจำนวน 10,262 เพิ่มขึ้น 14 คน คิดเป็นอัตราส่วนที่เพิ่มขึ้นร้อยละ 0.14 เป็นชาย จำนวน 6,063 คน คิดเป็นร้อยละ 59 เป็นหญิง 4,213 คน คิดเป็นร้อยละ 41 และเด็ก 19 คน คิดเป็นร้อยละ 0.18 (แผนภูมิที่ 32 และ ตารางที่ 17)

แผนภูมิที่ 32 เปรียบเทียบจำนวนลูกจ้างใน
สถานประกอบการจำแนกตามเพศ
ไตรมาส 2 ปี 2557

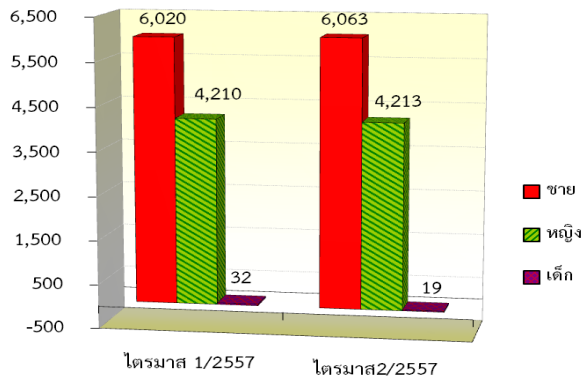

ที่มา : สำนักงานสวัสดิการและคุ้มครองแรงงานจังหวัดอ่างทอง

ตารางที่ 17 เปรียบเทียบจำนวนสถานประกอบการ
และลูกจ้างในจังหวัดอ่างทอง
ไตรมาส 2/2556, 1/2557, 2/2557

ไตรมาส	จำนวนสถานประกอบการ	จำนวนลูกจ้าง			รวม
		ชาย	หญิง	เด็ก	
2/2556	870	5,590	3,843	29	9,471
1/2557	1,115	6,020	4,210	32	10,262
2/2557	1,130	6,063	4,213	19	10,276

ที่มา : สำนักงานสวัสดิการและคุ้มครองแรงงานจังหวัดอ่างทอง

กิจกรรมที่ช่วยสนับสนุนส่งเสริมให้ผู้ใช้แรงงานมีคุณภาพชีวิตที่ดีขึ้น นอกเหนือจากการตรวจสถานประกอบการเพื่อให้การคุ้มครองผู้ใช้แรงงานตามที่ได้กล่าวมาแล้ว สำนักงานสวัสดิการและคุ้มครองแรงงานจังหวัดอ่างทอง ยังมีการส่งเสริมการจัดสวัสดิการแรงงานในสถานประกอบการนอกเหนือจากที่กฎหมายกำหนดด้วย สำหรับไตรมาส 2 ปี 2557 (เมษายน-มิถุนายน 2557) ได้ดำเนินการส่งเสริมการจัดสวัสดิการแรงงานนอกเหนือที่กฎหมายกำหนดจำนวน 4 กิจกรรม แยกเป็นกิจกรรมสวัสดิการด้านการเงินจำนวน 12 แห่ง มีผู้ได้รับประโยชน์ 63 คน กิจกรรมสวัสดิการบริการและสิ่งอำนวยความสะดวก จำนวน 2 แห่ง มีผู้ได้รับประโยชน์ 4 คน กิจกรรมการปรับปรุงที่พักพนักงานจำนวน 6 แห่ง มีผู้ได้รับประโยชน์ 46 คน และกิจกรรม

สวัสดิการด้านสุขภาพอนามัยจำนวน 17 แห่ง มีผู้ได้รับประโยชน์ 1,060 คน (ตารางที่ 18)

ตารางที่ 18 กิจกรรมที่มีการส่งเสริมการจัดสวัสดิการ
แรงงานนอกเหนือจากที่กฎหมายกำหนด
จำแนกตามกิจกรรมที่ส่งเสริม ไตรมาส 2 ปี 2557

กิจกรรมที่ส่งเสริม	แห่ง	ผู้ได้รับประโยชน์
1.สวัสดิการด้านการเงิน	12	63
2.สวัสดิการด้านบริการและสิ่งอำนวยความสะดวก	2	4
3.ปรับปรุงที่พักพนักงาน	6	46
4. สวัสดิการด้านสุขภาพอนามัย	17	1,060

ที่มา : สำนักงานสวัสดิการและคุ้มครองแรงงานจังหวัดอ่างทอง

5) การประกันอุบัติเหตุจากการทำงาน

สำนักงานประกันสังคมจังหวัดอ่างทอง รายงานว่ามีสถานประกอบการเข้ากองทุนเงินทดแทนจำนวน 715 แห่ง เมื่อเทียบกับไตรมาสที่ผ่านมา มี 727 แห่ง ลดลง 12 แห่ง คิดเป็นอัตราที่ลดลงร้อยละ 1.65 และเมื่อเทียบกับไตรมาสเดียวกันของปีที่ผ่านมา มี 725 แห่ง ลดลง 10 แห่ง คิดเป็นอัตราที่ลดลงร้อยละ 1.38 และในไตรมาสนี้มีผู้ประกันตนจำนวน 8,182 คน เมื่อเทียบกับไตรมาสที่แล้วมี 8,168 คน เพิ่มขึ้น 14 คน คิดเป็นอัตราส่วนที่เพิ่มขึ้นร้อยละ 0.17 และเมื่อเทียบกับไตรมาสเดียวกันของปีที่ผ่านมา มี 8,190 คน ลดลง 8 คน คิดเป็นอัตราส่วนที่ลดลงร้อยละ 0.1 (ตารางที่ 19)

ตารางที่ 19 เปรียบเทียบสถานประกอบการและจำนวนผู้ประกันตนที่เข้ากองทุนเงินทดแทน
ไตรมาส 2/2556, 1/2557, 2/2557

สถานประกอบการ / ผู้ประกันตน	ไตรมาส 2/2556	ไตรมาส 1/2557	ไตรมาส 2/2557
สถานประกอบการ (แห่ง)	725	727	715
ผู้ประกันตน (คน)	8,190	8,168	8,182

ที่มา : สำนักงานประกันสังคมจังหวัดอ่างทอง



เมื่อพิจารณาสถานประกอบการและ ผู้ประกันตนตามขนาดสถานประกอบการ พบว่า สถานประกอบการในกองทุนเงินทดแทนส่วนใหญ่เป็น ขนาดเล็ก (ลูกจ้าง 1-10 คน) จำนวน 557 แห่ง คิดเป็น ร้อยละ 77.90 ผู้ประกันตน 1,958 คน รองลงมาเป็น ขนาด 11-20 คน จำนวน 80 แห่ง คิดเป็นร้อยละ 11.19 ผู้ประกันตน 1,176 คน ขนาด 21-50 คน จำนวน 54 แห่ง คิดเป็นร้อยละ 7.55 ผู้ประกันตน 1,696 คน ขนาด 51-100 คน จำนวน 14 แห่ง คิดเป็นร้อยละ 1.96 ผู้ประกันตน 962 คน ขนาด 101-200 คน จำนวน 7 แห่ง คิดเป็นร้อยละ 0.98 ผู้ประกันตน 941 คน ขนาด 201-500 คน จำนวน 2 แห่ง คิดเป็นร้อยละ 0.28 ผู้ประกันตน 639 คน และขนาด 501-1,000 คน จำนวน 1 แห่ง คิดเป็นร้อยละ 0.14 ผู้ประกันตน 810 คน (ตารางภาคผนวกที่ 36 และแผนภูมิที่ 33)

**แผนภูมิที่ 33 สถานประกอบการและลูกจ้าง
ในกองทุนเงินทดแทน จังหวัดอ่างทอง
จำแนกตามขนาดสถานประกอบการ**

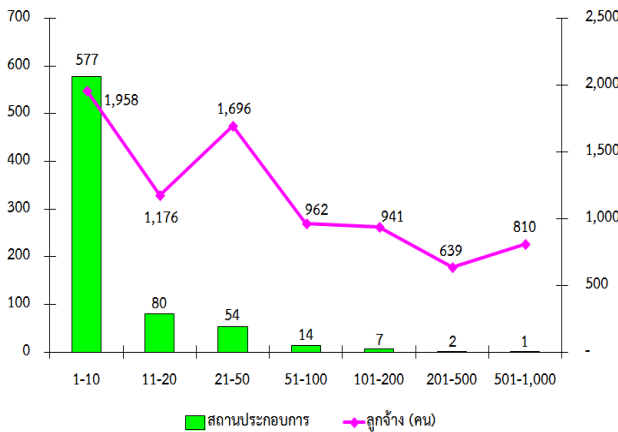

ที่มา : สำนักงานประกันสังคมจังหวัดอ่างทอง

สถานประกอบการและ ผู้ประกันตน จำแนกตามประเภทอุตสาหกรรมสูงสุด 5 อันดับแรก ได้แก่ (1)การค้า จำนวน 229 แห่ง คิดเป็น ร้อยละ 32.08 (2)ประเภทกิจการอื่นๆ จำนวน 148 แห่ง คิดเป็นร้อยละ 20.70 (3)การผลิตผลิตภัณฑ์ จากแร่โลหะ จำนวน 49 แห่ง คิดเป็นร้อยละ 6.85

(4)การขนส่ง การคมนาคม คลังสินค้า จำนวน 44 แห่ง คิดเป็นร้อยละ 6.15 (5)การก่อสร้าง การติดตั้ง เครื่องจักรฯ จำนวน 41 แห่ง คิดเป็นร้อยละ 5.73 ตามลำดับ (ตามแผนภูมิที่ 34)

**แผนภูมิที่ 34 สถานประกอบการและลูกจ้าง
ในกองทุนเงินทดแทน จังหวัดอ่างทอง
จำแนกตามประเภทอุตสาหกรรม
ไตรมาส 2 ปี 2557**

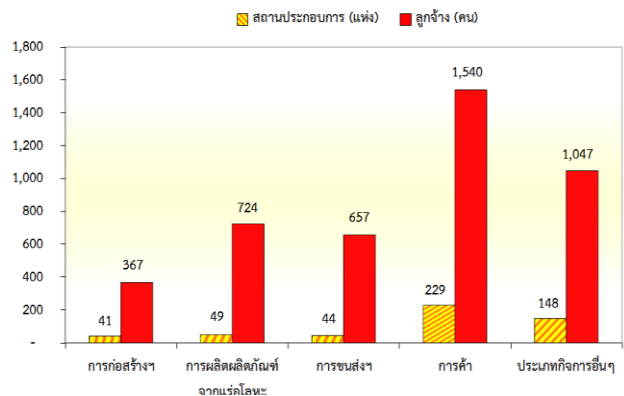

ที่มา : สำนักงานประกันสังคมจังหวัดอ่างทอง

การใช้บริการของกองทุนเงินทดแทน พิจารณา ตามประเภทความร้ายแรง ซึ่งมี 5 กรณี ได้แก่ ตาย ทุพพลภาพ สูญเสียอวัยวะบางส่วน หยุดงานเกิน 3 วัน และหยุดงานไม่เกิน 3 วัน พบว่ามีผู้ใช้บริการมีทั้งสิ้น 112 ราย เมื่อเทียบกับไตรมาสที่ผ่านมาที่มีจำนวน 104 ราย มีจำนวนเพิ่มขึ้น 8 ราย คิดเป็นอัตราส่วน ที่เพิ่มขึ้นร้อยละ 7.69 และเมื่อเทียบกับไตรมาส เดียวกันของปีที่ผ่านมาที่มีจำนวน 67 ราย เพิ่มขึ้น 45 ราย คิดเป็นอัตราส่วนที่เพิ่มขึ้นร้อยละ 67.16

สำหรับประเภทความร้ายแรงที่ใช้บริการ กองทุนเงินทดแทนสูงสุด ไตรมาสนี้ คือ กรณีตาย 58 คน คิดเป็นร้อยละ 51.79 รองลงมาคือกรณีหยุดงานเกิน 3 วัน 22 คน คิดเป็นร้อยละ 19.64 กรณีหยุดงานไม่เกิน 3 วัน 18 คน คิดเป็นร้อยละ 16.07 กรณีทุพพลภาพ 9 คน คิดเป็นร้อยละ 8.03 และกรณีสูญเสียอวัยวะ บางส่วน 5 คน คิดเป็นร้อยละ 4.46 ตามลำดับ (ตามแผนภูมิที่ 35 และตารางที่ 20)



แผนภูมิที่ 35 การใช้บริการกองทุนเงินทดแทน (เนื่องจากการทำงาน) จำแนกตามประเภทความ ร้ายแรงจังหวัดอ่างทอง ไตรมาส 2 ปี 2557

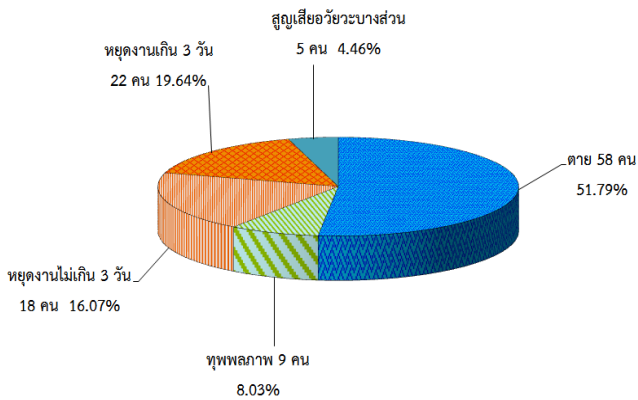

ที่มา : สำนักงานประกันสังคมจังหวัดอ่างทอง

ตารางที่ 20 เปรียบเทียบการใช้บริการ กองทุนเงินทดแทน (เนื่องจากการทำงาน) จำแนกตามประเภทความร้ายแรง จังหวัดอ่างทอง ไตรมาส 2/2556, 1/2557, 2/2557

ประเภท ความร้ายแรง	ไตรมาส 2/2556	ไตรมาส 1/2557	ไตรมาส 2/2557
ตาย	29	40	58
ทุพพลภาพ	8	8	9
สูญเสียอวัยวะบางส่วน	8	7	5
หยุดงานเกิน 3 วัน	9	16	22
หยุดงานไม่เกิน 3 วัน	13	33	18
รวม	67	104	112

ที่มา : สำนักงานประกันสังคมจังหวัดอ่างทอง

หากพิจารณาตามปริมาณการจ่ายเงิน กองทุนเงินทดแทน พบว่ามีการจ่ายเงินทั้งสิ้น 758,373.15 บาท เมื่อเทียบกับไตรมาสที่ผ่านมาที่มีจำนวน 681,024.30 บาท มีจำนวนเพิ่มขึ้น 77,348.85 บาท และเมื่อเทียบไตรมาสเดียวกันของปีที่ผ่านมาที่มีจำนวน 1,139,722.20 บาท ลดลง 381,349.05 บาท โดยประเภทความร้ายแรงกรณีตาย มีการจ่ายเงินสูงที่สุด 243,279.80 บาท คิดเป็นร้อยละ 32.08 รองลงมาคือ สูญเสียอวัยวะบางส่วน 217,590 บาท คิดเป็นร้อยละ 28.69 กรณีหยุดงานเกิน 3 วัน 186,441.35 บาท คิดเป็นร้อยละ 24.58 และกรณีหยุดงานไม่เกิน

3 วัน 57,860 บาท คิดเป็นร้อยละ 7.63 และกรณี ทุพพลภาพ 53,202 บาท คิดเป็นร้อยละ 7.01 ตามลำดับ (ตามแผนภูมิที่ 37 และตารางที่ 21)

แผนภูมิที่ 36 การจ่ายเงินกองทุนเงินทดแทน จังหวัดอ่างทอง จำแนกตามความร้ายแรง ไตรมาส 2 ปี 2557

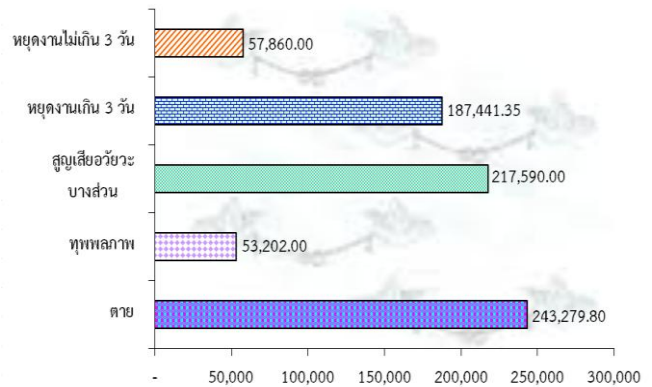

ที่มา : สำนักงานประกันสังคมจังหวัดอ่างทอง

ตารางที่ 21 เปรียบเทียบปริมาณการจ่ายเงิน กองทุนเงินทดแทนจังหวัดอ่างทอง ไตรมาส 2/2556, 1/2557, 2/2557

ประเภท ความร้ายแรง	ไตรมาส 2/2556	ไตรมาส 1/2556	ไตรมาส 2/2557
ตาย	75,604.80	135,814.80	243,279.80
ทุพพลภาพ	46,830.00	76,002.00	53,202.00
สูญเสียอวัยวะบางส่วน	627,545.00	185,385.00	217,590.00
หยุดงานเกิน 3 วัน	31,850.40	83,930.50	186,441.35
หยุดงานไม่เกิน 3 วัน	357,892.00	199,892.00	57,860.00
รวม	1,139,722.20	681,024.30	758,373.15

ที่มา : สำนักงานประกันสังคมจังหวัดอ่างทอง

สำหรับการประสบอันตรายหรือเจ็บป่วยเนื่องจากการทำงานในรอบไตรมาส 2 ปี 2557 (เมษายน-มิถุนายน 2557) พบว่าการประสบอันตรายหรือเจ็บป่วยเนื่องจากการทำงาน มีทั้งสิ้น 23 คน โดยเป็นการประสบอันตรายหรือเจ็บป่วยสูงสุดในสถานประกอบการ ขนาด 1-10 คน จำนวน 7 คน คิดเป็นร้อยละ 30.43 รองลงมาคือขนาด 501-1,000 คน จำนวน 5 คน คิดเป็น



ร้อยละ 21.74 ขนาด 21-50 คน, ขนาด 51-100 คน ขนาดละ 3 คน คิดเป็นร้อยละ 13.04 ขนาด 101-200 คน ,ขนาด 201-500 คน ขนาดละ 2 คน คิดเป็นร้อยละ 8.70 และขนาด 11-20 คน จำนวน 1 คน คิดเป็นร้อยละ 4.35 ตามลำดับ (ตามตารางภาคผนวกที่ 37 และแผนภูมิที่ 37)

แผนภูมิที่ 37 ผู้ประสบอันตรายหรือเจ็บป่วย เนื่องจากการทำงานในจังหวัดอ่างทอง จำแนกตาม ขนาดสถานประกอบการ ไตรมาส 2 ปี 2557

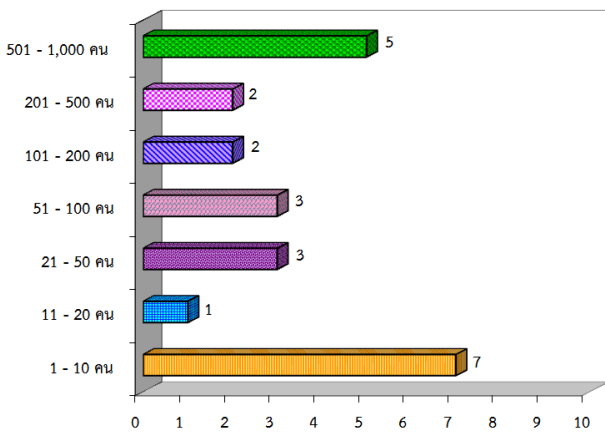

ที่มา : สำนักงานประกันสังคมจังหวัดอ่างทอง

เมื่อพิจารณาผู้ประสบอันตรายหรือเจ็บป่วยจากการทำงานทั้ง 23 คน ตาม**ประเภทความร้ายแรงสูงสุดคือหยุดงานไม่เกิน 3 วัน** มีจำนวน 12 คน คิดเป็นร้อยละ 52.17 รองลงมาคือ หยุดงานเกิน 3 วัน มีจำนวน 11 คน คิดเป็นร้อยละ 47.83 ตามลำดับ (ตามตารางภาคผนวกที่ 38 และแผนภูมิที่ 38)

แผนภูมิที่ 38 ผู้ประสบอันตรายหรือเจ็บป่วยเนื่องจากการทำงานในจังหวัด อ่างทอง จำแนกตามประเภทความร้ายแรง ไตรมาส 2 ปี 2557

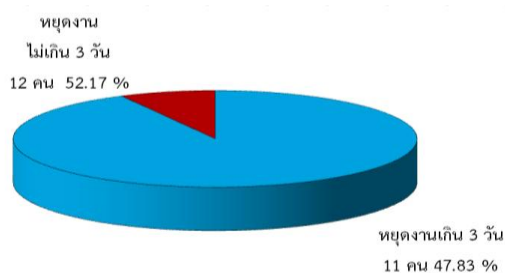

ที่มา : สำนักงานประกันสังคมจังหวัดอ่างทอง

สำหรับสาเหตุการประสบอันตรายเนื่องจากการทำงานสูงสุด 3 อันดับแรกคือ **วัตถุหรือสิ่งของพังทลายหล่นทับ** จำนวน 7 ราย คิดเป็นร้อยละ 30.43 รองลงมา คือ วัตถุหรือสิ่งของกระแทก/ชนจำนวน 4 ราย คิดเป็นร้อยละ 17.39 หกล้ม ลื่นล้ม, วัตถุสิ่งของหนีบ/ดึง สาเหตุละ 3 ราย คิดเป็นร้อยละ 13.04ตามลำดับ (ตามตารางภาคผนวกที่ 38 และแผนภูมิที่ 39)

แผนภูมิที่ 39 สาเหตุการประสบอันตราย เนื่องจากการทำงาน ไตรมาส 2 ปี 2557

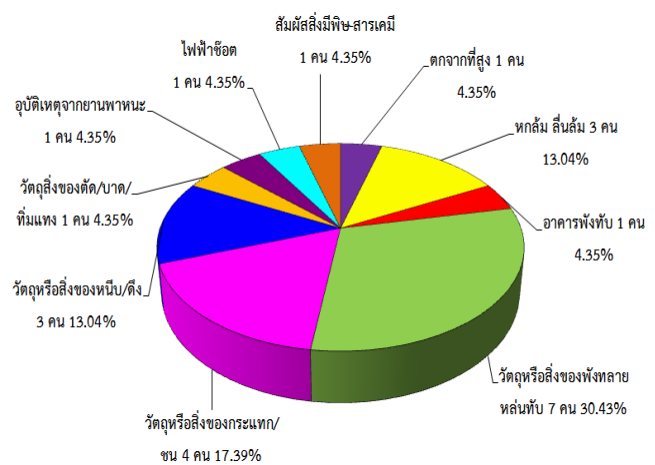

ที่มา : สำนักงานประกันสังคมจังหวัดอ่างทอง

6) การประกันสังคม

ภารกิจด้านการประกันสังคมเป็นอีกภารกิจที่กระทรวงแรงงาน โดยสำนักงานประกันสังคมจังหวัดอ่างทองมีหน้าที่ต้องดูแล ผู้ใช้แรงงาน เพื่อให้มีคุณภาพชีวิตที่ดีขึ้นและมีหลักประกันชีวิตที่มั่นคงเมื่อยามแก่ชรา ข้อมูล ไตรมาสที่ 2 ปี 2557 (เมษายน-มิถุนายน) พบว่ามี**สถานประกอบการที่ขึ้นทะเบียนประกันสังคมทั้งสิ้น 905 แห่ง** เมื่อเทียบกับไตรมาสที่ผ่านมามี 914 แห่ง ลดลง 9 แห่ง คิดเป็นอัตราส่วนที่ลดลงร้อยละ 0.98 และเมื่อเทียบกับไตรมาสเดียวกันของปีที่ผ่านมาที่มีจำนวน 912 แห่ง ลดลง 7 แห่ง คิดเป็นอัตราส่วนที่ลดลงร้อยละ 0.77 ซึ่งในไตรมาสนี้มี**ผู้ประกันตนทั้งสิ้น**



11,348 คน เมื่อเทียบกับไตรมาสที่ผ่านมาที่มีจำนวน 11,330 คน มีจำนวนเพิ่มขึ้น 18 คน คิดเป็นอัตราส่วนที่เพิ่มขึ้นร้อยละ 0.16 เทียบกับไตรมาสเดียวกันของปีที่ผ่านมาที่มีจำนวน 11,296 คน เพิ่มขึ้น 52 คน คิดเป็นอัตราส่วนที่เพิ่มขึ้นร้อยละ 0.46 (ตามตารางที่ 22)

ตารางที่ 22 เปรียบเทียบสถานประกอบการ และจำนวนผู้ประกันตน ไตรมาส 2/2556, 1/2557, 2/2557

สถานประกอบการ / ผู้ประกันตน	ไตรมาส 2/2556	ไตรมาส 1/2557	ไตรมาส 2/2557
สถานประกอบการ (แห่ง)	912	914	905
ผู้ประกันตน (คน)	11,296	11,330	11,348

ที่มา : สำนักงานประกันสังคมจังหวัดอ่างทอง

เมื่อพิจารณาสถานประกอบการและ ผู้ประกันตนตามขนาดสถานประกอบการพบว่า สถานประกอบการที่ขึ้นทะเบียนประกันสังคมจังหวัดอ่างทอง ส่วนใหญ่เป็นขนาด 1-10 คน จำนวน 683 แห่ง คิดเป็นร้อยละ 75.47 ผู้ประกันตน 2,433 คน รองลงมา เป็นสถานประกอบการขนาด 11-20 คน จำนวน 111 แห่ง คิดเป็นร้อยละ 12.26 มีผู้ประกันตน 1,637 คน ขนาด 21-50 คน จำนวน 71 แห่ง คิดเป็นร้อยละ 7.84 มีผู้ประกันตน 2,241 คน ขนาด 51-100 คน จำนวน 25 แห่ง คิดเป็นร้อยละ 2.76 มีผู้ประกันตน 1,693 คน และขนาด 101-200 คน จำนวน 10 แห่ง คิดเป็นร้อยละ 1.10 มีผู้ประกันตน 1,335 คน ขนาด 201-500 คน จำนวน 4 แห่ง คิดเป็นร้อยละ 0.44 มีผู้ประกันตน 1,199 คน และขนาด 501-1,000 คน จำนวน 1 แห่ง คิดเป็นร้อยละ 0.11 มีผู้ประกันตน 810 คน (ตารางภาคผนวกที่ 39 และ แผนภูมิที่ 40)

แผนภูมิที่ 40 จำนวนสถานประกอบการ จำแนกตามขนาดสถานประกอบการ ไตรมาส 2 ปี 2557

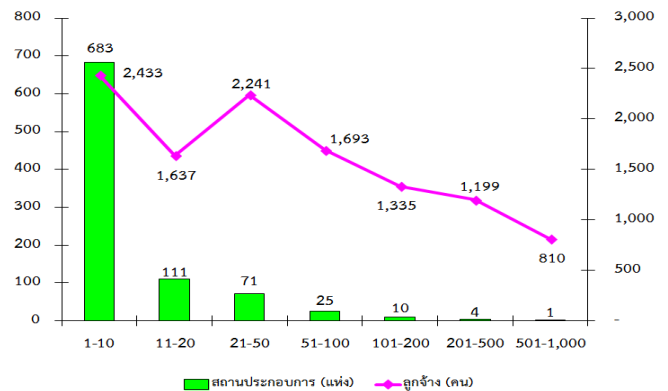

ที่มา : สำนักงานประกันสังคมจังหวัดอ่างทอง

สถานประกอบการและผู้ประกันตน จำแนกตามประเภทอุตสาหกรรมสูงสุด 5 อันดับแรก ได้แก่ (1)การค้า จำนวน 231 แห่ง คิดเป็นร้อยละ 25.52 (2)กิจการไม่แสวงหากำไร (มูลนิธิ/สมาคม/ส่วนราชการ) จำนวน 188 แห่ง คิดเป็น ร้อยละ 20.77 (3)ประเภทกิจการอื่นๆ จำนวน 148 แห่ง คิดเป็น ร้อยละ 16.35 (4)การผลิตผลิตภัณฑ์แร่โลหะ จำนวน 49 แห่ง คิดเป็นร้อยละ 5.41 (5)การขนส่ง การคมนาคม คลังสินค้า จำนวน 44 แห่ง คิดเป็นร้อยละ 4.86 (ตามแผนภูมิที่ 41)

แผนภูมิที่ 41 สถานประกอบการและผู้ประกันตน จังหวัดอ่างทอง จำแนกตามประเภทอุตสาหกรรม ไตรมาส 2 ปี 2557

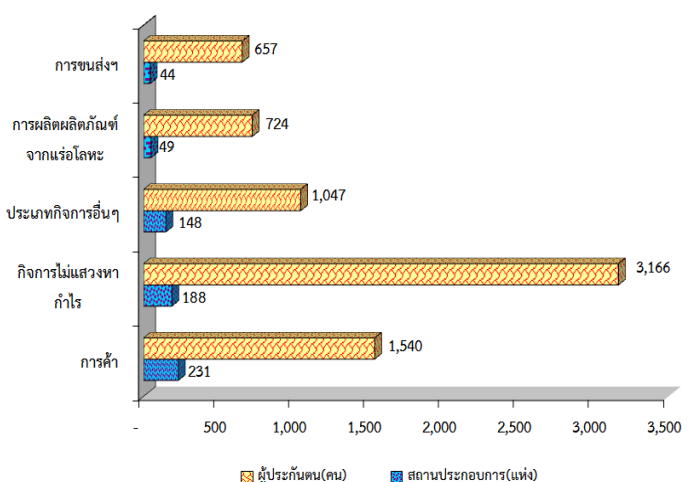

ที่มา : สำนักงานประกันสังคมจังหวัดอ่างทอง



ปัจจุบันจังหวัดอ่างทอง มีสถานพยาบาลในสังกัดประกันสังคมที่เป็นสถานพยาบาลของรัฐบาลจำนวน 1 แห่ง มีผู้ใช้บริการ 33,045 คน และมีสถานพยาบาลนอกสังกัดประกันสังคมที่เป็นสถานพยาบาลของเอกชน จำนวน 1 แห่ง คือโรงพยาบาลอ่างทองเวชการ 2

การใช้บริการของกองทุนประกันสังคม พิจารณาตามประเภทของประโยชน์ทดแทน ซึ่งมี 7 กรณี ได้แก่ เจ็บป่วย คลอดบุตร ทูพพลภาพ ตาย สงเคราะห์บุตร ชราภาพและว่างงาน พบว่าจำนวนผู้ใช้บริการมีทั้งสิ้น 5,182 ราย คิดเป็นร้อยละ 32.71 ของผู้ประกันตนทั้งหมด เมื่อเทียบกับไตรมาสที่ผ่านมาที่มีจำนวน 5,392 ราย มีจำนวนลดลง 210 ราย คิดเป็นอัตราส่วนที่ลดลงร้อยละ 3.89 เมื่อเทียบกับไตรมาสเดียวกันของปีที่ผ่านมาที่มีจำนวน 9,613 รายมีจำนวนลดลง 4,431 ราย คิดเป็นอัตราส่วนที่ลดลงร้อยละ 46.09 สำหรับประเภทประโยชน์ทดแทนที่ผู้ประกันตนใช้บริการสูงสุดไตรมาสนี้ ได้แก่กรณีเจ็บป่วย 1,981 คน คิดเป็น ร้อยละ 38.23 รองลงมา เป็นกรณีสงเคราะห์บุตร 1,960 คน คิดเป็นร้อยละ 37.82 กรณีคลอดบุตร 530 คน คิดเป็นร้อยละ 10.23 กรณีว่างงาน 243 คน คิดเป็นร้อยละ 4.69 กรณีชราภาพ 229 คน คิดเป็นร้อยละ 4.42 กรณีทูพพลภาพ 139 คน คิดเป็นร้อยละ 2.68 และกรณีตาย 100 คน คิดเป็นร้อยละ 1.93 ตามลำดับ (ตามแผนภูมิที่ 42 และตารางที่ 23)

แผนภูมิที่ 42 ผู้ประกันตนในจังหวัดอ่างทอง ที่ใช้บริการกองทุนประกันสังคม จำแนกตามประเภท

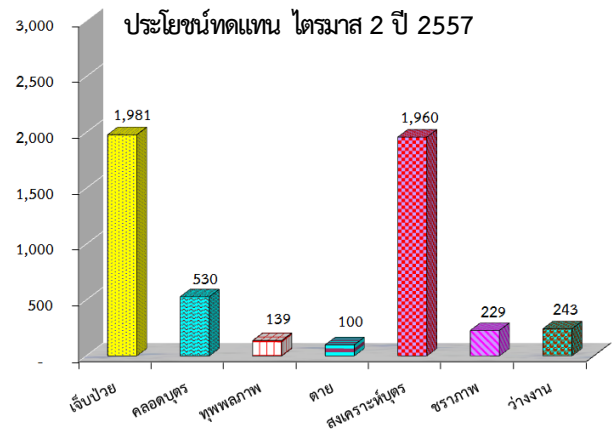

ที่มา : สำนักงานประกันสังคมจังหวัดอ่างทอง

ตารางที่ 23 เปรียบเทียบการใช้บริการของกองทุนประกันสังคมจังหวัดอ่างทอง จำแนกตามประเภทประโยชน์ทดแทน ไตรมาส 2/2556 ,1/2557 ,2/2557

ประเภท	ไตรมาส 2/2556	ไตรมาส 1/2557	ไตรมาส 2/2557
เจ็บป่วย	2,252	2,210	1,981
คลอดบุตร	274	448	530
ทูพพลภาพ	61	150	139
ตาย	31	84	100
สงเคราะห์บุตร	6,188	2,028	1,960
ชราภาพ	215	259	229
ว่างงาน	592	213	243
รวม	9,613	5,392	5,182

ที่มา : สำนักงานประกันสังคมจังหวัดอ่างทอง

หากพิจารณาตามปริมาณการจ่ายเงินประโยชน์ทดแทนกองทุนประกันสังคม จะพบว่ามีการจ่ายเงินทั้งสิ้น 17,773,819.72 บาท เมื่อเทียบกับไตรมาสที่ผ่านมาที่มีจำนวน 17,523,608.93 บาท มีจำนวนเพิ่มขึ้น 250,210.79 บาท คิดเป็นอัตราส่วนที่เพิ่มขึ้นร้อยละ 1.43 โดยกรณีคลอดบุตรมีการจ่ายเงินสูงสุดถึง 6,968,587.50 บาท คิดเป็นร้อยละ 39.21 รองลงมาคือกรณีชราภาพ 5,647,892.87 บาท คิดเป็นร้อยละ 31.78 กรณีตาย 1,904,133.20 บาท คิดเป็นร้อยละ 10.71 กรณีเจ็บป่วย 1,307,721.55 บาท คิดเป็นร้อยละ 7.36 กรณี

สงเคราะห์บุตร 581,200 บาท คิดเป็นร้อยละ 4.79 กรณี
ว่างงาน 705,944.10 บาท คิดเป็นร้อยละ 3.97 และกรณี
ทุพพลภาพ 388,340.50 บาท คิดเป็นร้อยละ 2.18
ตามลำดับ (ตามแผนภูมิที่ 43 และตารางที่ 24)

**แผนภูมิที่ 43 การจ่ายเงินกองทุนประกันสังคม จังหวัด
อ่างทอง จำแนกตามประเภทประโยชน์ทดแทน
ไตรมาส 2 ปี 2557**

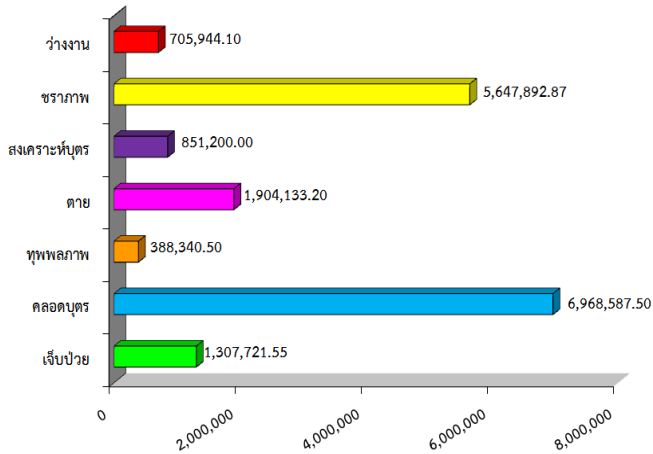

ที่มา : สำนักงานประกันสังคมจังหวัดอ่างทอง

**ตารางที่ 24 เปรียบเทียบปริมาณการจ่ายเงินกองทุน
ประกันสังคมจังหวัดอ่างทอง
ไตรมาส 2/2556, 1/2557, 2/2557**

ประเภทประโยชน์ทดแทน	ไตรมาส 2/2556	ไตรมาส 1/2557	ไตรมาส 2/2557
เจ็บป่วย	2,087,421.35	1,231,038.35	1,307,721.55
คลอดบุตร	6,300,479.50	5,876,012.00	6,968,587.50
ทุพพลภาพ	791,600.00	407,613.75	388,340.50
ตาย	1,786,077.85	1,678,063.70	1,904,133.20
สงเคราะห์บุตร	7,937,600.00	875,950.00	851,200.00
ชราภาพ	6,127,631.89	6,898,487.38	5,647,892.87
ว่างงาน	7,108,815.70	556,443.75	705,944.10
รวม	32,139,626.29	17,523,608.93	17,773,819.72

ที่มา : สำนักงานประกันสังคมจังหวัดอ่างทอง

อัตราค่าจ้างขั้นต่ำ

ตารางแสดงอัตราค่าจ้างขั้นต่ำ ซึ่งได้ประกาศให้มีผล ตั้งแต่วันที่ 1 มกราคม 2556

ค่าจ้างขั้นต่ำ (บาท)	พื้นที่ (จังหวัด)
300	กรุงเทพมหานคร จังหวัดกระบี่ กาญจนบุรี กาฬสินธุ์ กำแพงเพชร ขอนแก่น จันทบุรี ฉะเชิงเทรา ชลบุรี ชัยนาท ชัยภูมิ ชุมพร เชียงราย เชียงใหม่ ตรัง ตราด ตาก นครนายก นครปฐม นครพนม นครราชสีมา นครศรีธรรมราช นครสวรรค์ นนทบุรี นราธิวาส น่าน บึงกาฬ บุรีรัมย์ ปทุมธานี ประจวบคีรีขันธ์ ปราจีนบุรี ปัตตานี พระนครศรีอยุธยา พังงา พัทลุง พิจิตร พิษณุโลก เพชรบุรี เพชรบูรณ์ แพร่ พะเยา ภูเก็ต มหาสารคาม มุกดาหาร แม่ฮ่องสอน ยะลา ยโสธร ร้อยเอ็ด ระนอง ระยอง ราชบุรี ลพบุรี ลำปาง ลำพูน เลย ศรีสะเกษ สกลนคร สงขลา สตูล สมุทรปราการ สมุทรสงคราม สมุทรสาคร สระแก้ว สระบุรี สิงห์บุรี สุโขทัย สุพรรณบุรี สุราษฎร์ธานี สุรินทร์ หนองคาย หนองบัวลำภู อ่างทอง อุตรธานี อุทัยธานี อุตรดิตถ์ อุบลราชธานี และอำนาจเจริญ



ตารางภาคผนวก



ตารางที่ 1 ผลผลิตมวลรวมจังหวัดอ่างทอง ณ ราคาประจำปี (ปีอ้างอิง พ.ศ. 2545)

สาขาการผลิต	2550	2551	2552	2553	2554	2555p	ร้อยละของGPP
ภาคเกษตร	3,127	5,657	4,842	3,860	4,052	5,871	22.27
เกษตรกรรมลำสัตว์และป่าไม้	3,016	5,552	4,674	3,643	3,820	5,636	21.38
การประมง	111	104	169	217	233	235	0.89
ภาคนอกเกษตร	14,993	15,051	15,080	14,488	16,270	20,495	77.73
การทำเหมืองแร่และเหมืองหิน	996	974	878	935	804	1,001	3.80
อุตสาหกรรม	3,415	3,564	3,178	2,764	4,433	6,025	22.85
การไฟฟ้า ก๊าซ และการประปา	338	322	416	406	415	529	2.01
การก่อสร้าง	873	711	1,034	965	1,035	2,277	8.64
การขายส่ง ขายปลีก การซ่อมแซมยานยนต์	2,128	2,477	2,355	2,023	2,011	2,580	9.78
โรงแรมและภัตตาคาร	15	13	13	15	14	18	0.07
การขนส่ง สถานที่เก็บ และการคมนาคม	1,368	1,365	1,321	1,275	1,381	1,531	5.81
ตัวกลางทางการเงิน	1,013	1,005	1,062	1,083	1,115	1,285	4.87
บริการด้านอสังหาริมทรัพย์ การให้เช่า	1,023	865	809	817	788	925	3.51
การบริหารราชการแผ่นดินและการป้องกันประเทศ	1,392	1,145	1,173	1,298	1,350	1,195	4.53
การศึกษา	1,651	1,760	1,864	1,950	1,888	1,999	7.58
การบริการด้านสุขภาพฯ	497	546	645	607	653	696	2.64
การให้บริการชุมชน สังคม และบริการส่วนบุคคล	242	265	271	275	305	329	1.25
ลูกจ้างในครัวเรือนส่วนบุคคล	41	39	64	76	79	104	0.39
ผลผลิตมวลรวมจังหวัด (GPP)	18,119	20,707	19,923	18,348	20,322	26,366	
ผลผลิตมวลรวมจังหวัดต่อคน (บาท)	69,285	79,894	77,596	72,174	79,627	102,865	
จำนวนประชากร (1,000 คน)	262	259	257	254	255	256	

ที่มา : สำนักงานคณะกรรมการพัฒนาการเศรษฐกิจและสังคมแห่งชาติ (สศช.) (ข้อมูล ณ เมษายน 2557)

หมายเหตุ : p (preliminary) หมายถึง ค่ารายปีที่ได้จากการประมวลผลข้อมูลเบื้องต้น



ตารางที่ 2 ผลิตภัณ์มวลรวมจังหวัดต่อหัว (GPP Per Capita) ปี 2555p
(ระดับภาคกลาง)

GPP PER CAPITA IN THE YEAR 2012p (ปีอ้างอิง พ.ศ. 2545)

NO.		PER CAPITA 2012p (Baht)
	CENTRAL	
1	0606 PHRA NAKHON SRI AYUTHAYA	377,243
2	0601 SARABURI	280,966
3	0602 SINGBURI	141,285
4	0603 CHAI NAT	119,593
5	0605 LOP BURI	112,121
6	0604 ANG THONG	102,865

ที่มา : สำนักงานคณะกรรมการพัฒนาการเศรษฐกิจและสังคมแห่งชาติ (สศช.) (ข้อมูล ณ เมษายน 2557)

หมายเหตุ : p (preliminary) หมายถึง ค่ารายปีที่ได้จากการประมวลผลข้อมูลเบื้องต้น

ตารางที่ 3 ผลิตภัณฑ์มวลรวมจังหวัดต่อหัว ปี 2555p (ระดับประเทศ)

GPP PER CAPITA IN THE YEAR 2012p (ปีอ้างอิง พ.ศ. 2545)

NO.		PER CAPITA 2012p (Baht)
1	0403 - RAYONG	970,024
2	0402 - CHACHOENGSAO	440,924
3	0701 - BANGKOK METROPOLIS	436,479
4	0401 - CHON BURI	416,584
5	0606 - PHRA NAKHON SRI AYUTHAYA	377,243
6	0407 - PRACHIN BURI	369,006
7	0702 - SAMUT PRAKAN	364,724
8	0704 - SAMUT SAKHON	351,516
9	0601 - SARABURI	280,966
10	0301 - PHUKET	224,383
11	0705 - NAKHON PATHOM	221,285
12	0703 - PATHUM THANI	220,738
13	0405 - CHANTHABURI	200,876
14	0305 - KRABI	185,077
15	0207 - LAMPHUN	177,164
16	0501 - RATCHABURI	162,391
17	0302 - SURAT THANI	161,232
18	0304 - PHANGNGA	160,570
19	0404 - TRAT	145,553
20	0503 - PHACHUAP KHIRI KHAN	144,545
21	0602 - SINGBURI	141,285
22	0212 - KAM PHAENG PHET	140,220
23	0308 - SONGKHLA	134,844
24	0306 - CHUMPHON	129,445
25	0706 - NONTHABURI	128,600
26	0311 - TRANG	123,790
27	0603 - CHAI NAT	119,593
28	0504 - PHETCHABURI	119,219
29	0309 - SATUN	115,687
30	0310 - YALA	112,208
31	0605 - LOP BURI	112,121
32	0210 - NAKHON SAWAN	111,180
33	0101 - KHON KAEN	106,587
34	0307 - NAKHON SI THAMMARAT	105,598
35	0201 - CHIANG MAI	104,838
36	0502 - KANCHANABURI	103,416
37	0604 - ANG THONG	102,865
38	0216 - PHICHIT	97,688
39	0506 - SAMUT SONGKHRAM	95,305
40	0109 - NAKHON RATCHASIMA	95,195

ที่มา : สำนักงานคณะกรรมการพัฒนาการเศรษฐกิจและสังคมแห่งชาติ (สศช.)

ตารางที่ 3 (ต่อ) ตารางผลิตภัณฑ์มวลรวมจังหวัดต่อหัว ปี 2555P (ระดับประเทศ)

GPP PER CAPITA IN THE YEAR 2012P (ปีอ้างอิง พ.ศ.2545)

NO.		PER CAPITA 2012P (Baht)
41	0505 - SUPHAN BURI	95,163
42	0211 - PHITSANULOK	94,479
43	0213 - UTHAI THANI	93,856
44	0406 - NAKHON NAYOK	86,786
45	0303 - RANONG	84,964
46	0203 - UTTARADIT	84,809
47	0202 - LAMPANG	82,887
48	0104 - NONG KHAI	80,273
49	0217 - PHETCHABUN	75,771
50	0312 - NARATHIWAT	75,422
51	0314 - PATTANI	74,749
52	0102 - UDON THANI	74,583
53	0103 - LOEI	74,581
54	0215 - TAK	73,432
55	0209 - PHAYAO	73,156
56	0205 - CHIANG RAI	71,438
57	0214 - SUKHOTHAI	70,946
58	0313 - PHATTHALUNG	70,764
59	0106 - NAKHON PHANOM	62,766
60	0113 - ROI ET	59,542
61	0117 - SI SA KET	58,858
62	0116 - MAHA SARAKHAM	58,147
63	0206 - PHRAE	57,596
64	0115 - SURIN	56,806
65	0408 - SA KAEW	56,140
66	0107 - SAKON NAKHON	56,069
67	0112 - UBON RATCHATHANI	56,032
68	0114 - BURI RAM	55,318
69	0110 - CHAIYAPHUM	55,186
70	0208 - NAN	54,676
71	0105 - MUKDAHAN	53,422
72	0108 - KALASIN	52,204
73	0111 - YASOTHON	49,821
74	0119 - AMNAT CHAREON	49,064
75	0120 - BUENGGAN	48,736
76	0204 - MAE HONG SON	44,008
77	0118 - NONGBUA LAMPHU	41,480

ที่มา : สำนักงานคณะกรรมการพัฒนาการเศรษฐกิจและสังคมแห่งชาติ (สศช.)

(ข้อมูล ณ เมษายน 2557)

ตารางที่ 4 ดัชนีผู้บริโภคจังหวัดอ่างทอง

หมวด	สัดส่วนน้ำหนัก ปีฐาน	ดัชนี				อัตราการเปลี่ยนแปลง		
		มิ.ย.57	พ.ค.57	มิ.ย.56	ม.ค.-มิ.ย. 57	มิ.ย.57/ พ.ค.57	มิ.ย.57/ มิ.ย.56	ม.ค.57-มิ.ย.57/ ม.ค.56-มิ.ย.56
รวมทุกรายการ	100.00	107.3	107.0	104.0	106.9	0.3	3.2	3.3
หมวดอาหารและเครื่องดื่ม	38.95	111.4	110.8	104.7	110.6	0.5	6.4	6.9
ข้าว แป้งและผลิตภัณฑ์จากแป้ง	5.33	110.7	110.3	106.8	110.2	0.4	3.7	3.3
เนื้อสัตว์ เป็ดไก่ และสัตว์น้ำ	8.65	114.4	110.6	101.2	110.9	3.4	13.0	9.9
ไข่และผลิตภัณฑ์นม	2.70	101.2	99.5	100.2	100.1	1.7	1.0	4.7
ผักและผลไม้	4.07	133.5	136.9	112.9	133.8	-2.5	18.2	26.1
เครื่องประกอบอาหาร	3.22	97.8	97.9	97.1	98.0	-0.1	0.7	0.8
เครื่องดื่มไม่มีแอลกอฮอล์	2.24	104.9	104.9	104.9	104.9	0.0	0.0	0.0
อาหารบริโภค-ในบ้าน	6.62	117.9	117.9	112.4	117.9	0.0	4.9	5.0
อาหารบริโภค-นอกบ้าน	6.12	100.0	100.0	100.0	100.0	0.0	0.0	0.0
หมวดอื่น ๆ ไม่ใช่อาหาร และเครื่องดื่ม	61.05	104.6	104.6	103.5	104.5	0.0	1.1	1.0
หมวดเครื่องนุ่งห่มและรองเท้า	2.74	100.1	100.1	100.1	100.1	0.0	0.0	0.0
หมวดเคหสถาน	21.59	105.0	104.9	103.4	104.6	0.1	1.5	1.1
หมวดการตรวจรักษาและบริการส่วนบุคคล	7.38	100.1	100.1	100.1	100.1	0.0	0.0	0.0
หมวดพาหนะ การขนส่ง และการสื่อสาร	22.08	106.0	106.0	105.0	105.9	0.0	1.0	0.9
หมวดการบันเทิง การอ่านและการศึกษา	5.64	99.9	99.9	99.9	99.9	0.0	0.0	-0.2
หมวดยาสูบและเครื่องดื่มมีแอลกอฮอล์	1.62	112.0	112.0	104.7	112.0	0.0	7.0	7.0
ดัชนีราคาผู้บริโภคพื้นฐาน	69.56	102.1	102.1	101.4	102.1	0.0	0.7	0.7
กลุ่มอาหารสดและพลังงาน	30.44	116.8	115.9	107.6	115.3	0.8	8.6	8.6
- อาหารสด	20.76	116.8	115.6	105.9	115.1	1.0	10.3	10.9
- พลังงาน	9.69	118.2	118.1	112.4	117.2	0.1	5.2	4.0

ที่มา : สำนักดัชนีเศรษฐกิจการค้า สำนักงานปลัดกระทรวงพาณิชย์ กระทรวงพาณิชย์

ตารางที่ 5 อัตราเงินเฟ้อจังหวัดอ่างทอง และอัตราเงินเฟ้อของประเทศ

เดือน/หมวด	ดัชนีรวมจังหวัดอ่างทอง								ดัชนีรวมของประเทศ							
	2550	2551	2552	2553	2554	2555	2556	2557	2550	2551	2552	2553	2554	2555	2556	2557
มกราคม	1.7	3.6	3.1	6.0	2.1	3.2	2.0	1.9	3.0	4.3	-0.4	4.1	3.0	3.4	3.4	3.0
กุมภาพันธ์	1.9	5.6	2.6	5.2	1.7	3.3	1.6	2.0	2.3	5.4	-0.1	3.7	2.9	3.4	3.2	3.4
มีนาคม	1.2	7.4	1.2	4.6	2.2	3.6	0.4	2.1	2.0	5.3	-0.2	3.4	3.1	3.5	2.7	3.4
เมษายน	-0.4	11.4	0.0	1.4	3.0	2.6	0.8	2.4	1.8	6.2	-0.9	3.0	4.0	2.5	2.4	3.2
พฤษภาคม	-0.3	13.3	-1.7	2.3	2.1	3.1	0.4	2.6	1.9	7.6	-3.3	3.5	4.2	2.5	2.3	3.1
มิถุนายน	0.2	13.8	-3.2	3.5	1.9	2.0	1.9	2.4	1.9	8.9	-4.0	3.3	4.1	2.6	2.3	3.2
กรกฎาคม	-0.4	14.4	-3.9	3.8	2.1	1.6	2.2		1.7	9.2	-4.4	3.4	4.1	2.7	2.0	
สิงหาคม	-0.4	10.7	-0.3	3.6	1.7	1.8	2.6		1.1	6.4	-1.0	3.3	4.3	2.7	1.6	
กันยายน	0.8	9.9	-0.5	3.5	1.8	3.2	2.5		2.1	6.0	-1.0	3.0	4.0	3.4	1.4	
ตุลาคม	1.3	7.9	1.5	2.9	2.8	2.2	2.5		2.5	3.9	0.4	2.8	4.2	3.3	1.5	
พฤศจิกายน	1.8	6.3	3.1	3.0	2.3	1.8	3.1		3.0	2.2	1.9	2.8	4.2	2.7	1.9	
ธันวาคม	1.6	4.9	4.3	2.2	3.6	1.9	2.3		3.2	0.4	3.5	3.0	3.5	3.6	1.7	

ที่มา : สำนักดัชนีเศรษฐกิจการค้า สำนักงานปลัดกระทรวงพาณิชย์ กระทรวงพาณิชย์ (ข้อมูล ณ กรกฎาคม 2557)



ตารางที่ 6 การจดทะเบียนนิติบุคคลตั้งใหม่ตามหมวดธุรกิจจังหวัดอ่างทอง ประจำปีไตรมาส 2 ปี 2557 (เมษายน - มิถุนายน)

อุตสาหกรรม	บริษัทจำกัด		ห้างหุ้นส่วนจำกัด		บริษัทมหาชนจำกัด		รวม	
	แห่ง	ล้านบาท	แห่ง	ล้านบาท	แห่ง	ล้านบาท	แห่ง	ล้านบาท
การผลิต	3	3	1	1	-	-	4	4
การไฟฟ้า แก๊สและการประปา	1	1	1	1	-	-	2	2
การก่อสร้าง	-	-	3	2.15	-	-	3	2.15
การขายส่ง ขายปลีก ฯ	3	7	5	5.1	-	-	8	12.1
การขนส่ง สถานที่เก็บสินค้า	1	1	1	0.5	-	-	2	1.5
การให้บริการชุมชนฯ	-	-	3	1.5	-	-	3	1.5
รวม	8	12	14	11.25	-	-	22	23.25

ที่มา : สำนักงานพัฒนาธุรกิจการค้าจังหวัดอ่างทอง

หมายเหตุ : แสดงเฉพาะอุตสาหกรรมที่จดทะเบียนตั้งใหม่เท่านั้น

ตารางที่ 7 การจดทะเบียนโรงงานอุตสาหกรรมที่ประกอบกิจการใหม่ของจังหวัดอ่างทองจำแนกตามประเภทอุตสาหกรรม
ประจำปีไตรมาส 2 ปี 2557 (เมษายน – มิถุนายน)

ประเภทกิจการ	จดทะเบียน			เลิกกิจการ จำนวน (แห่ง)
	จำนวน (แห่ง)	เงินทุน (ล้านบาท)	คนงาน (คน)	
ดูทรายและขุดตักดินหรือทรายในที่ดินกรรมสิทธิ์	1	53,000,000	13	-
ร่อนและคัดแยกทราย	1	22,000,000	5	-
บรรจุ จัดเก็บ และขนถ่ายใยเรยอน	1	1,408,000,000	15	-
รวม	3	1,483,000,000	33	-

หมายเหตุ: แสดงเฉพาะกิจการที่รับใบอนุญาตประกอบกิจการใหม่เท่านั้น

การจดทะเบียนโรงงานอุตสาหกรรมที่ประกอบกิจการใหม่ของจังหวัดอ่างทอง ประจำปีไตรมาส 2 ปี 2557 (เมษายน – มิถุนายน)

จำนวนโรงงานจากปี ที่ผ่านมา (แห่ง)	จดทะเบียนเพิ่ม			จดทะเบียนเลิก			คงเหลือ		
	แห่ง	เงินทุน (บาท)	คนงาน (คน)	แห่ง	เงินทุน (บาท)	คนงาน (คน)	แห่ง	เงินทุน (บาท)	คนงาน (คน)
496	3	1,483,000,000	33	-	-	-	499	23,001,270,281	8,543

ที่มา : สำนักงานอุตสาหกรรมจังหวัดอ่างทอง

ตารางที่ 8 ตัวชี้วัดภาวะแรงงานจังหวัดอ่างทอง

ตัวชี้วัด	ไตรมาส 2/2556	ไตรมาส 3/2556	ไตรมาส 4/2556	ไตรมาส 1/2557	ไตรมาส 2/2557
อัตราการมีส่วนร่วมในกำลังแรงงานจังหวัดอ่างทอง	67.12	70.80	68.49	67.90	66.61
อัตราการจ้างงานในภาคเกษตรต่อกำลังแรงงานผู้มีงานทำจังหวัดอ่างทอง	27.10	29.12	32.05	30.27	27.57
อัตราการจ้างงานนอกภาคเกษตรต่อกำลังแรงงานผู้มีงานทำจังหวัดอ่างทอง	72.90	70.88	67.95	69.73	72.43
อัตราการจ้างงานในภาคอุตสาหกรรมการผลิตจังหวัดอ่างทอง	27.42	26.98	25.50	22.05	21.43
อัตราการบรรจุงานต่อผู้สมัครงานจังหวัดอ่างทอง	54.22	68.86	55.33	53.11	60.12
อัตราการบรรจุงานต่อตำแหน่งงานว่างจังหวัดอ่างทอง	91.02	94.52	91.21	86.80	88.89
อัตราการว่างงาน จังหวัดอ่างทอง	2.38	1.51	1.62	1.96	2.01
อัตราการไม่ปฏิบัติตามกฎหมายคุ้มครองแรงงานของสถานประกอบการจังหวัดอ่างทอง	9.52	2.38	0.00	2.08	4.76
อัตราการไม่ปฏิบัติตามข้อกำหนดความปลอดภัยของสถานประกอบการจังหวัดอ่างทอง	13.33	0.00	0.00	3.23	22.22
อัตราการแจ้งข้อเรียกร้องต่อสถานประกอบการ 100 แห่ง จังหวัดอ่างทอง	0.12	0.11	0.11	0.00	0.00
อัตราการเกิดข้อพิพาทแรงงานต่อสถานประกอบการ 100 แห่ง จังหวัดอ่างทอง	0.00	0.11	0.11	0.00	0.00
อัตราการเกิดข้อขัดแย้งต่อสถานประกอบการ 100 แห่ง จังหวัดอ่างทอง	0.12	0.00	0.00	0.09	0.09
อัตราแรงงานที่เป็นผู้ประกันตนจังหวัดอ่างทอง	17.47	16.78	17.97	21.07	22.32
อัตราการเปลี่ยนแปลงของจำนวนผู้ประกันตนในระบบประกันสังคม (ม.33)	-0.82	-0.81	2.27	3.31	0.46
อัตราการเปลี่ยนแปลงของผู้ประกันตนในระบบประกันสังคมที่ขอรับประโยชน์ทดแทนกรณีว่างงาน	-48.83	-26.17	-49.67	-72.80	-58.95
อัตราการเปลี่ยนแปลงของผู้ประกันตนในระบบประกันสังคมที่ขอรับประโยชน์ทดแทนกรณีเลิกจ้าง	-63.63	-13.54	69.10	-66.01	195.12

ตัวชี้วัด	Q2/2556	Q3/2556	Q4/2556	Q1/2557	Q2/2557
อัตราการจ้างแรงงานต่างด้าวต่อจำนวนผู้มีงานทำในจังหวัด	0.96	1.60	1.95	2.18	1.14
อัตราการจ้างแรงงานต่างด้าว 3 สัญชาติ (พม่า ลาว กัมพูชา) ต่อจำนวนผู้มีงานทำในจังหวัด	0.00	1.50	0.07	0.08	0.09



ตารางที่ 9 จำนวนประชากรกำลังแรงงานจังหวัดอ่างทอง จำแนกตามสถานภาพแรงงาน ประจำปี 2555 – 2557

หน่วย : คน

สถานภาพแรงงาน	Q1 /2556	Q2 /2556	Q3 /2556	Q4 /2556	Q1 /2557	Q2/2557		
						ชาย	หญิง	รวม
ประชากรรวม	276,148	276,238	276,330	283,732	257,576	122,668	135,101	257,769
ผู้อยู่ในวัยแรงงาน (อายุ 15 ปีขึ้นไป)	234,146	234,586	235,023	235,426	211,429	99,237	112,554	211,791
1.ผู้อยู่ในกำลังแรงงาน	164,564	157,466	166,386	161,249	143,557	72,743	68,341	141,084
1.1 ผู้มีงานทำ	161,026	153,069	163,675	158,319	140,633	70,550	67,566	138,116
1.2 ผู้ว่างงาน	3,538	3,753	2,521	2,614	2,814	2,069	775	2,844
1.3 กำลังแรงงานที่รอฤดูกาล	-	645	190	315	109	124	-	124
2.ผู้ไม่อยู่ในกำลังแรงงาน	69,582	77,120	68,637	74,178	67,872	26,494	44,213	70,707
2.1 ทำงานที่บ้าน	14,857	17,102	17,563	18,009	16,227	1,858	14,738	16,596
2.2 เรียนหนังสือ	17,323	17,246	16,474	17,407	14,492	6,855	8,016	14,871
2.3 ยังกเด็ก ขรา / ไม่สามารถทำงานได้	-	-	-	-	-	-	-	-
2.4 อื่นๆ	37,402	42,771	34,600	38,762	37,153	17,780	21,459	39,239
ประชากรอายุต่ำกว่า 15 ปี	42,002	41,652	41,307	48,306	46,147	23,431	22,547	45,978

ที่มา : สำนักงานสถิติจังหวัดอ่างทอง (ข้อมูล ณ เดือนพฤษภาคม 2557)



ตารางที่ 10 ผู้มีงานทำจังหวัดอ่างทอง จำแนกตามอาชีพและเพศ ประจำปี 2555 – 2557

หน่วย : คน

ประเภทอาชีพ	Q1 /2556	Q2 /2556	Q3 /2556	Q4 /2556	Q1 /2557	Q2 /2557		
						ชาย	หญิง	รวม
1. ผู้บัญญัติกฎหมาย ข้าราชการระดับอาวุโส และผู้จัดการ	4,218	5,124	4,486	4,210	4,567	2,891	891	3,783
2. ผู้ประกอบวิชาชีพด้านต่าง ๆ	7,553	7,931	9,905	8,616	6,100	1,746	4,563	6,308
3. ผู้ประกอบวิชาชีพด้านเทคนิคสาขาต่าง ๆ และอาชีพที่เกี่ยวข้อง	5,770	4,523	4,654	4,316	3,715	2,747	1,804	4,551
4. เสมียน	3,239	3,575	2,809	2,295	4,000	912	2,506	3,418
5. พนักงานบริการและพนักงานในร้านค้าและตลาด	26,805	24,282	25,187	21,837	25,087	9,939	15,672	25,611
6. ผู้ปฏิบัติงานที่มีฝีมือในด้านการเกษตรและการประมง	39,564	34,277	38,016	42,011	37,878	18,267	15,164	33,431
7. ผู้ปฏิบัติงานด้านความสามารถทางฝีมือและธุรกิจการค้าที่เกี่ยวข้อง	26,840	24,121	27,440	22,021	19,145	13,355	7,569	20,924
8. ผู้ปฏิบัติการโรงงานและเครื่องจักรและผู้ปฏิบัติงานด้านการประกอบ	24,773	26,463	29,354	30,025	20,622	9,896	10,185	20,081
9. อาชีพขั้นพื้นฐานต่าง ๆ ในด้านการขายและการให้บริการ	22,263	22,772	21,708	22,762	19,518	10,686	9,212	19,898
10. คนงานซึ่งมิได้จำแนกไว้ในหมวดอื่น	-	-	116	228	-	111	-	111
รวม	161,026	153,069	163,675	158,319	140,633	70,550	67,566	138,116

ที่มา : สำนักงานสถิติจังหวัดอ่างทอง (ข้อมูล ณ เดือนพฤษภาคม 2557)



ตารางที่ 11 ผู้มีงานทำจังหวัดอ่างทอง จำแนกตามระดับการศึกษาและเพศ ประจำปี 2555 - 2557

หน่วย : คน

ระดับการศึกษา	Q1 /2556	Q2 /2556	Q3 /2556	Q4 /2556	Q1 /2557	Q2/2557		
						ชาย	หญิง	รวม
1. ไม่มีการศึกษา	2,000	1,763	2,111	3,105	2,084	1,175	1,223	2,398
2. ต่ำกว่าประถมศึกษา	45,221	41,046	39,707	37,368	36,019	14,252	17,630	31,882
3. ประถมศึกษา	30,708	28,315	31,402	30,062	28,571	15,228	13,249	28,477
4. มัธยมศึกษาตอนต้น	31,328	29,315	33,312	28,116	22,010	12,634	10,029	22,663
5. มัธยมศึกษาตอนปลาย	25,882	24,939	31,606	30,792	28,031	19,309	16,773	36,082
- สายสามัญ	18,421	17,493	23,484	21,383	20,381	10,535	8,330	18,865
- สายอาชีวศึกษา	6,815	7,357	8,122	9,409	7,650	3,903	3,700	7,602
- สายวิชาการศึกษา	646	89	-	-	-	4,871	4,743	9,615
6. อุดมศึกษา	24,267	25,424	23,096	25,780	21,552	11,517	11,431	22,948
- สายวิชาการ	10,951	11,091	10,193	11,059	9,627	4,871	4,743	9,615
- สายวิชาชีพ	10,086	11,213	2,490	10,503	8,575	5,599	4,024	9,622
- สายวิชาการศึกษา	3,230	3,120	3,174	4,218	3,350	1,047	2,664	3,711
7. การศึกษาอื่น ๆ	-	-	-	-	-	-	-	-
8. ไม่ทราบ	1,620	2,295	2,442	3,099	2,367	1,306	1,810	3,711
รวม	161,026	153,069	163,675	158,319	140,633	70,550	67,566	138,116

ที่มา : สำนักงานสถิติจังหวัดอ่างทอง (ข้อมูล ณ เดือนพฤษภาคม 2557)



ตารางที่ 12 ผู้มีงานทำจังหวัดอ่างทอง จำแนกตามประเภทอุตสาหกรรม ประจำปี 2555 - 2557

หน่วย : คน

ประเภทอุตสาหกรรม	Q1 /2556	Q2 /2556	Q3 /2556	Q4 /2556	Q1 /2557	Q2/2557		
						ชาย	หญิง	รวม
ภาคเกษตรกรรม	47,089	41,487	47,655	50,745	42,571	21,275	16,798	38,073
1. เกษตรกรรม การป่าไม้ และการประมง	47,089	41,487	47,655	50,745	42,571	21,275	16,798	38,073
นอกภาคเกษตรกรรม	113,937	111,582	116,019	107,574	98,062	49,271	50,770	100,041
2. การทำเหมืองแร่ และเหมืองหิน	174	477	497	277	724	129	87	216
3. การผลิต	39,747	41,974	172	40,371	31,007	11,405	18,195	29,600
4. การไฟฟ้า ก๊าซ และไอน้ำ	456	523	217	286	675	733	-	733
5. การจัดหา น้ำ บำบัดน้ำเสีย	787	1,998	704	680	883	530	82	612
6. การก่อสร้าง	13,436	11,371	13,125	13,076	11,783	10,734	2,980	13,714
7. การขายส่ง การขายปลีก ๆ	22,306	22,738	21,204	17,388	22,862	11,693	12,621	24,313
8. การขนส่ง สถานเก็บสินค้า	3,242	2,671	3,897	3,904	1,959	2,634	526	3,160
9. กิจกรรมโรงแรม และอาหาร	7,904	6,769	7,526	8,304	7,638	2,289	4,866	7,155
10. ข้อมูลข่าวสารและสื่อสาร	247	283	350	57	315	232	407	639
11. กิจกรรมทางการเงินและการประกันภัย	1,691	1,541	1,192	1,174	1,514	1,096	803	1,899
12. กิจกรรมอสังหาริมทรัพย์	46	41	37	221	49	75	63	138
13. กิจกรรมทางวิชาชีพและเทคนิค	107	418	67	-	279	135	-	135
14. การบริหารและการสนับสนุน	2,328	962	1,279	712	683	444	520	964
15. การบริหารราชการ และป้องกันประเทศ	8,903	8,569	8,893	6,370	5,962	4,751	2,937	7,688
16. การศึกษา	5,942	4,577	5,626	7,350	4,783	692	2,635	3,327
17. สุขภาพและสังคมสงเคราะห์	3,051	2,222	3,070	4,133	2,485	217	2,099	2,316
18. ศิลปะความบันเทิงนันทนาการ	1,819	588	1,913	1,267	847	747	295	1,042
19. กิจกรรมบริการด้านอื่น ๆ	1,497	3,470	1,484	1,315	2,802	549	1,353	1,902
20. ลูกจ้างในครัวเรือนส่วนบุคคล	254	388	777	461	813	75	301	377
21. ไม่ทราบ	-	-	-	228	-	171	-	111
รวม	161,026	153,069	163,675	158,319	140,633	70,550	67,566	138,116

ที่มา : สำนักงานสถิติจังหวัดอ่างทอง (ข้อมูล ณ เดือนพฤษภาคม 2557)



ตารางที่ 13 จำนวนผู้ปฏิบัติงานทำที่อยู่ในแรงงานนอกระบบจังหวัดอ่างทอง จำแนกตามประเภทอุตสาหกรรมและเพศ ประจำปี 2556

ประเภทอุตสาหกรรม	2556		
	ชาย	หญิง	รวม
ภาคเกษตรกรรม	25,624	18,157	43,782
เกษตรกรรม	25,624	18,157	43,782
นอกภาคเกษตรกรรม	22,145	22,578	44,722
การทำเหมืองแร่ และเหมืองหิน	118	-	118
การผลิต	4,393	5,666	10,058
การไฟฟ้า ก๊าซ และประปา	-	-	-
การจัดหาน้ำ การบำบัดน้ำเสีย	-	226	226
การก่อสร้าง	5,377	834	6,211
การขายส่ง การขายปลีก ฯ	5,308	8,744	14,051
การขนส่ง	1,725	568	2,293
ที่พักแรม และบริการด้านอาหาร	2,154	3,680	5,833
ข้อมูลข่าวสารและการสื่อสาร	79	-	79
กิจกรรมทางการเงินและการประกันภัย	247	125	372
อสังหาริมทรัพย์	37	-	37
กิจกรรมทางวิชาชีพและเทคนิค	-	-	-
การบริหารและการสนับสนุน	-	-	-
การบริหารราชการ และป้องกันประเทศ	844	408	1,252
การศึกษา	194	495	689
ด้านสุขภาพและสังคมสงเคราะห์	119	150	269
ศิลปะความบันเทิงนันทนาการ	1,076	526	1,602
กิจกรรมด้านอื่น บริหารส่วนบุคคลอื่น ๆ	475	917	1,392
ลูกจ้างในครัวเรือนส่วนบุคคล	-	239	239
ยอดรวม	47,769	40,735	88,504

ที่มา : สำนักงานสถิติจังหวัดอ่างทอง

ตารางที่ 14 จำนวนผู้มีงานทำ ที่อยู่ในแรงงานนอกระบบจังหวัดอ่างทอง จำแนกตามอาชีพและเพศ ประจำปี 2556

จังหวัด	รวม	อาชีพ								
		ผู้บัญญัติกฎหมาย และผู้จัดการ	วิชาชีพ ด้านต่าง ๆ	วิชาชีพ ด้านเทคนิค	เสมียน	พนักงาน บริการ	ด้านการเกษตร และประมง	ด้าน ความสามารถทาง ฝีมือ	ผู้ปฏิบัติงาน โรงงานเครื่องจักร	อาชีพพื้นฐาน ต่าง ๆ
แรงงานนอกระบบ	88,504	1,734	715	441	403	18,401	36,103	12,207	5,506	12,994
ชาย	47,769	774	288	283	52	6,623	20,191	8,082	4,294	7,181
หญิง	40,735	960	427	157	351	11,778	15,911	4,125	1,212	5,813

ตารางที่ 15 จำนวนผู้มีงานทำ ที่อยู่ในแรงงานนอกระบบจังหวัดอ่างทอง จำแนกตามระดับการศึกษาและเพศ ประจำปี 2556

จังหวัด	รวม	ไม่มี การศึกษา	ต่ำกว่า ประถมศึกษา	ประถม ศึกษา	มัธยมศึกษา- ตอนต้น	มัธยมศึกษาตอนปลาย			อุดมศึกษา			ไม่ทราบ
						สายสามัญ	สายอาชีพ- ศึกษา	สายวิชา- การศึกษา	สาย วิชาการ	สาย วิชาชีพ	สายวิชา- การศึกษา	
แรงงานนอกระบบ	88,504	1,570	31,467	21,643	14,690	10,256	3,238	-	1,803	2,599	311	927
ชาย	47,769	928	13,067	13,684	8,418	6,220	2,578	-	877	1,495	194	309
หญิง	40,735	642	18,401	7,959	6,271	4,037	661	-	926	1,104	116	617

ตารางที่ 16 จำนวนผู้มีงานทำ ที่อยู่ในแรงงานนอกระบบจังหวัดอ่างทอง จำแนกตามอายุและเพศ ประจำปี 2556

จังหวัด	รวม	กลุ่มอายุ									
		15 - 19	20 - 24	25 - 29	30 - 34	35 - 39	40 - 44	45 - 49	50 - 54	55 - 59	60 and over
แรงงานนอกระบบ	88,504	2,627	6,990	7,828	5,836	5,480	7,521	12,213	10,320	10,822	18,866
ชาย	47,769	2,092	4,201	4,452	4,486	3,691	4,088	6,089	4,810	4,643	9,216
หญิง	40,735	535	2,789	3,376	1,349	1,788	3,433	6,125	5,511	6,179	9,650

ตารางที่ 17 ตารางเปรียบเทียบจำนวนตำแหน่งงานว่าง/ผู้สมัครงาน และการบรรจุงาน จังหวัดอ่างทอง จำแนกตามเพศ ไตรมาส 2 ปี 2557

ปี	ตำแหน่งงานว่าง (อัตรา)				ผู้ลงทะเบียนสมัครงาน(คน)			บรรจุงาน (คน)		
	ชาย	หญิง	ไม่ระบุ	รวม	ชาย	หญิง	รวม	ชาย	หญิง	รวม
2/2556	110	210	237	557	378	557	935	195	312	507
3/2556	78	95	192	365	116	385	501	101	244	345
4/2556	44	8	187	239	132	262	394	84	134	218
1/2557	17	5	175	197	121	201	322	72	99	171
2/2557	18	8	91	117	68	105	173	33	71	104

จำนวนตำแหน่งงานว่าง ผู้สมัครงาน และการบรรจุจังหวัดอ่างทอง จำแนกตามการศึกษา ประจำปีไตรมาส 2 ปี 2557 (เมษายน – มิถุนายน)

วุฒิการศึกษา	ตำแหน่งงานว่าง (อัตรา)	ผู้ลงทะเบียนสมัครงาน (คน)	บรรจุงาน (คน)
ประถมศึกษาและต่ำกว่า	14	18	10
มัธยมศึกษา	60	81	56
ปวช.	10	19	8
- พาณิชย	4	13	4
- ช่าง	6	6	4
- อื่นๆ	-	-	-
ปวส.	16	30	14
- พาณิชย	8	19	8
- ช่าง	8	11	6
- อื่นๆ	-	-	-
อนุปริญญา	-	-	-
ปริญญาตรี	17	25	16
ปริญญาโท	-	-	-
รวม	117	173	104

ที่มา : สำนักงานจัดหางานจังหวัดอ่างทอง



ตารางที่ 18 จำนวนตำแหน่งงานว่างผู้สมัครงาน และการบรรจุงานจังหวัดอ่างทอง
 จำแนกตามอาชีพ ประจำปี 2557 (เมษายน - มิถุนายน)

ประเภทอาชีพ	ตำแหน่งงานว่าง (อัตรา)	ผู้ลงทะเบียน สมัครงาน (คน)	บรรจุงาน (คน)
ผู้บัญญัติกฎหมาย ฯ	-	-	-
ผู้ประกอบการวิชาชีพด้านต่าง ๆ	2	5	1
ช่างเทคนิค ฯ	8	15	6
เสมียน เจ้าหน้าที่	12	28	10
พนักงานบริการ พนักงานขาย ฯ	20	35	17
ผู้ปฏิบัติงานฝีมือด้านการเกษตร ฯ	-	-	-
ผู้ปฏิบัติงานโดยใช้ฝีมือ ฯ	-	-	-
ผู้ปฏิบัติงานในโรงงาน ฯ	6	10	5
อาชีพงานพื้นฐาน	69	80	65
ผู้ฝึกงาน	-	-	-
อื่น ๆ ระบุ.....	-	-	-
รวม	117	173	104

ที่มา : สำนักงานจัดหางานจังหวัดอ่างทอง

ตารางที่ 19 จำนวนตำแหน่งงานว่าง ผู้สมัครงานและการบรรจุงานจังหวัดอ่างทอง จำแนกตามอายุ ประจำปีไตรมาส 2 ปี 2557 (เมษายน – มิถุนายน)

ช่วงอายุ	ตำแหน่งงานว่าง		ผู้ลงทะเบียนสมัครงาน		บรรจุงาน	
	อัตรา	ร้อยละ	คน	ร้อยละ	คน	ร้อยละ
15-17 ปี	11	9.40	20	11.56	11	10.57
18-24 ปี	41	35.04	70	40.46	39	37.50
25-29 ปี	30	25.64	43	24.85	25	24.04
30-39 ปี	35	29.92	40	23.13	29	27.89
40-49 ปี	-	-	-	-	-	-
50-59 ปี	-	-	-	-	-	-
60 ปีขึ้นไป	-	-	-	-	-	-
รวม	117	100	173	100	104	100

ที่มา : สำนักงานจัดหางานจังหวัดอ่างทอง

ตารางที่ 20 จำนวนตำแหน่งงานว่าง และการบรรจุงานจังหวัดอ่างทอง จำแนกตามประเภทอุตสาหกรรม ประจำปี 2557 (เมษายน - มิถุนายน)

ประเภทอุตสาหกรรม	ตำแหน่งงานว่าง (อัตรา)	บรรจุงาน (คน)
รวมภาคเกษตรกรรม	-	-
เกษตรกรรม การล่าสัตว์ และการป่าไม้	-	-
การประมง	-	-
รวมนอกภาคเกษตรกรรม		
การทำเหมืองแร่ และเหมืองหิน	-	-
การผลิต	45	40
การไฟฟ้า ก๊าซ และการประปา	-	-
การก่อสร้าง	5	3
การขายส่ง การขายปลีก การซ่อมแซมยานยนต์ฯ	22	16
โรงแรมและภัตตาคาร	-	-
การขนส่ง สถานที่เก็บสินค้าและการคมนาคม	-	-
ตัวกลางทางการเงิน	-	-
บริการด้านอสังหาริมทรัพย์ การให้เช่าและกิจกรรมทางธุรกิจ	-	-
การบริหารราชการ และการป้องกันประเทศ รวมทั้งการประกันสังคมภาคบังคับ	45	45
การศึกษา	-	-
การบริการด้านสุขภาพ และงานด้านสังคมสงเคราะห์	-	-
การให้บริการชุมชน สังคม และการบริการส่วนบุคคลอื่นๆ	-	-
ลูกจ้างในครัวเรือนส่วนบุคคล	-	-
องค์การระหว่างประเทศและองค์การต่างประเทศอื่นๆ และสมาชิก	-	-
ไม่ทราบ	-	-
รวม	117	104

ที่มา : สำนักงานจัดหางานจังหวัดอ่างทอง



ตารางที่ 21 จำนวนแรงงานต่างด้าว เข้าเมืองถูกกฎหมายคงเหลือจำแนกตามประเภท และภูมิภาค ประจำปี 2557 (เมษายน – มิถุนายน)

แรงงานต่างด้าวเข้าเมืองถูกกฎหมาย (คน)													
ประจำปี	รวมทั้งหมด	ตลอดชีพ	ชั่วคราว (มาตรา 9)	ส่งเสริมการลงทุน และกฎหมายอื่น (มาตรา 12)	ชนกลุ่มน้อย	รวม	แรงงานต่างด้าวที่ได้รับอนุญาตทำงานตาม MOU			แรงงานต่างด้าวพิสูจน์สัญชาติและได้รับใบอนุญาตทำงาน			
							พม่า	ลาว	กัมพูชา	รวม	พม่า	ลาว	กัมพูชา
2/2556	1,481	-	36	65	20	481	474	2	5	879	766	13	100
1/2557	3,073	-	58	99	30	1,854	1,838	8	8	1,032	869	35	128
2/2557	1,580	-	64	62	22	640	608	7	25	792	685	11	96

ตารางที่ 22 แรงงานต่างด้าวถูกกฎหมายจังหวัดอ่างทอง จำแนกตามประเภทการได้รับอนุญาต ประจำปี 2557 (เมษายน – มิถุนายน)

ประเภทการได้รับอนุญาต	จำนวน (คน)
1. ประเภทชั่วคราว (มาตรา 9)	64
2. ประเภทส่งเสริมการลงทุนและกฎหมายอื่น (มาตรา 12)	62
3. ประเภทชนกลุ่มน้อย	22
4. ประเภท MOU	640
5. ประเภทพิสูจน์สัญชาติ	792
รวม	1,580

ที่มา : สำนักงานจัดหางานจังหวัดอ่างทอง

ตารางที่ 23 แรงงานต่างด้าวถูกกฎหมายจังหวัดอ่างทอง จำแนกตามประเภทอาชีพและสัญชาติที่เข้ามาทำงาน
ประจำไตรมาส 2 ปี 2557 (เมษายน - มิถุนายน)

ประเภทอาชีพ	สัญชาติ (คน)											รวม
	ญี่ปุ่น	ไทยใหญ่	จีน	อินเดีย	อังกฤษ	พม่า	อเมริกัน	จีนไต้หวัน	ฟิลิปปินส์	ออสเตรเลีย	สัญชาติ อื่นๆ	
1. ผู้บัญญัติกฎหมาย ข้าราชการระดับอาวุโส ผู้จัดการ	-	-	-	26	-	-	-	-	-	-	-	26
2. ผู้ประกอบวิชาชีพด้านต่างๆ	3	-	7	26	4	-	5	-	16	-	29	90
3. ช่างเทคนิคและผู้ปฏิบัติงานที่เกี่ยวข้อง	-	-	-	10	-	-	-	-	-	-	-	10
4. เสมียน เจ้าหน้าที่	-	-	-	-	-	-	-	-	-	-	-	-
5. พนักงานบริการ พนักงานขายในร้านค้าและตลาด	-	-	-	-	-	-	-	-	-	-	-	-
6. ผู้ปฏิบัติงานฝีมือด้านการเกษตรและประมง (แปรรูป ขั้นพื้นฐาน)	-	-	-	-	-	-	-	-	-	-	-	-
7. ผู้ปฏิบัติงานโดยใช้ฝีมือในธุรกิจต่างๆ	-	-	-	-	-	-	-	-	-	-	-	-
8. ผู้ปฏิบัติงานในโรงงาน ผู้ควบคุมเครื่องจักรและ ผู้ปฏิบัติงานด้านการประกอบการ	-	-	-	-	-	-	-	-	-	-	-	-
9. อาชีพงานพื้นฐาน	-	-	-	-	-	1,293	-	-	-	-	161	1,454
10. ผู้ฝึกงาน	-	-	-	-	-	-	-	-	-	-	-	-
11. ผู้ปฏิบัติงานซึ่งมีอาจสามารถจัดประเภทอาชีพได้	-	-	-	-	-	-	-	-	-	-	-	-
รวม	3	-	7	62	4	1,293	5	-	16	-	190	1,580

ที่มา : สำนักงานจัดหางานจังหวัดอ่างทอง

ตารางที่ 24 จำนวนแรงงานต่างด้าวผิดกฎหมายที่ได้รับใบอนุญาตทำงานคงเหลือในจังหวัดอ่างทอง จำแนกตามประเภท
ประจำไตรมาส 2 ปี 2557 (เมษายน - มิถุนายน)

แรงงานต่างด้าวเข้าเมืองผิดกฎหมายที่ได้รับใบอนุญาตทำงานคงเหลือ (มาตรา 13) (คน)									
ไตรมาส	รวม ทั้งหมด	แรงงานต่างด้าว 3 สัญชาติ มติ ครม. 2556				แรงงานต่างด้าว 3 สัญชาติ มติ ครม. 2557			
		รวม	พม่า	ลาว	กัมพูชา	รวม	พม่า	ลาว	กัมพูชา
2/2556	-	-	-	-	-	-	-	-	-
3/2556	9	9	3	2	4	-	-	-	-
4/2556	112	112	30	29	53	-	-	-	-
1/2557	112	-	-	-	-	112	30	29	53
2/2557	130	-	-	-	-	130	48	30	52

ที่มา : สำนักงานจัดหางานจังหวัดอ่างทอง

- หมายเหตุ : 1. มติคณะรัฐมนตรีเมื่อวันที่ 25 มีนาคม 2557 เห็นชอบแนวทางการแก้ไขปัญหาแรงงานต่างด้าวสัญชาติเมียนมาร์ ลาว กัมพูชา ที่ผ่านการพิสูจน์สัญชาติซึ่งครบกำหนดวาระการจ้าง 4 ปี และอยู่ในราชอาณาจักรเกินกว่าระยะเวลาที่ได้รับอนุญาต อยู่ในราชอาณาจักรเป็นกรณีพิเศษเป็นเวลา 180 วัน หรือจนกว่าจะมีคณะรัฐมนตรีชุดใหม่ เพื่อให้นายจ้างพาแรงงานต่างด้าวไปขอรับการตรวจลงตรา และประทับตราอนุญาตให้อยู่ในราชอาณาจักร
2. ประกาศคณะรักษาความสงบแห่งชาติ ฉบับที่ 70/2557 ลงวันที่ 25 มิถุนายน 2557 เรื่องมาตรการชั่วคราวในการแก้ไขปัญหาแรงงานต่างด้าวและการค้ามนุษย์ มีใจความสำคัญคือ ให้ทุกจังหวัดจัดตั้งศูนย์บริการจดทะเบียนแรงงานต่างด้าวแบบเบ็ดเสร็จ (One Stop Service) เพื่อจัดทำทะเบียนประวัติ ออกบัตรประจำตัวและตรวจสอบสุขภาพคนต่างด้าว กรณีที่คนต่างด้าวสัญชาติเมียนมาร์ ลาว กัมพูชา ที่ได้รับใบอนุญาตทำงานชั่วคราวแล้วต้องตรวจสัญชาติเพื่อออกใบอนุญาตให้อยู่ในราชอาณาจักรเป็นการชั่วคราว และใบอนุญาตทำงานตามที่กฎหมายกำหนด



ตารางที่ 25 การสำรวจความต้องการแรงงาน ปีสำรวจ 2557 จำแนกตามทักษะฝีมือและวุฒิการศึกษา จำนวนลูกจ้าง/พนักงานปัจจุบันในจังหวัดอ่างทอง

ระดับการศึกษา	Unskilled แรงงานไร้ฝีมือ	Semi-Unskilled แรงงานกึ่งฝีมือ	Skilled แรงงานฝีมือ	Professional ผู้เชี่ยวชาญ/ผู้บริหาร	รวม
ต่ำกว่า ม.3	1,412	459	312	70	2,253
มัธยมศึกษาตอนต้น	519	752	453	40	1,764
มัธยมศึกษาตอนปลาย	471	936	2,226	276	3,909
ปวช.	100	311	1,111	79	1,601
ปวส./อนุปริญญา	44	103	1,204	127	1,478
ปริญญาตรี	82	56	809	781	1,722
ปริญญาโท	1	-	15	147	163
ปริญญาเอก	-	-	-	2	2
รวม	2,629	2,611	6,130	1,522	12,893

ที่มา : สำนักงานแรงงานจังหวัดอ่างทอง

ตารางที่ 26 การเข้าออกจากงานของลูกจ้างในจังหวัดอ่างทอง จำแนกตามประเภทอุตสาหกรรม ปีสำรวจ 2557

อุตสาหกรรม	ลูกจ้างเข้างาน			ลูกจ้างออกจากงาน				
	แทนคนเก่า	ตำแหน่งงานใหม่	รวม	ลาออก	ลดงาน	ทำผิด	เหตุผลอื่นๆ	รวม
เกษตรกรรม การเลี้ยงสัตว์บกและสัตว์น้ำ	11	-	11	12	-	-	-	12
อาหารและอาหารสัตว์	34	-	34	38	-	-	-	38
การทำเหมืองแร่และเหมืองดิน	4	-	4	4	-	-	-	4
การผลิตเสื้อผ้าและเครื่องแต่งกาย	2	-	2	4	-	-	-	4
การผลิตไม้และผลิตภัณฑ์จากไม้ (ยกเว้นเฟอร์นิเจอร์)	5	-	5	5	-	-	-	5
การผลิตยางพาราและผลิตภัณฑ์ยาง	4	-	4	7	-	-	-	7
ผลิตภัณฑ์พลาสติก	-	-	-	10	-	-	-	10
ผลิตภัณฑ์จากแร่โลหะ	40	-	40	60	-	-	-	60
การผลิตโลหะและผลิตภัณฑ์ประดิษฐ์	-	4	4	1	-	-	-	1
ยานยนต์และชิ้นส่วน	65	58	123	12	-	2	-	14
อุตสาหกรรมการผลิตอื่นๆ	11	-	11	13	1	-	-	14
ก่อสร้าง	5	-	5	8	-	-	-	8
ขายส่ง ขายปลีกฯ	291	3	294	281	-	-	11	292
ที่พักแรมและบริการด้านอาหาร	5	-	5	-	-	-	-	-
การขนส่งและสถานที่เก็บสินค้า	25	11	36	100	-	-	-	100
การเงินและการประกันภัย	12	15	27	7	-	-	-	7
อสังหาริมทรัพย์	1	-	1	1	-	-	-	1
บริการอื่นๆ	-	6	9	13	-	-	-	13
รวม	518	97	615	576	1	2	11	590

ที่มา : สำนักงานแรงงานจังหวัดอ่างทอง

ตารางที่ 27 ความต้องการแรงงานและการขาดแคลนแรงงานในจังหวัดอ่างทอง จำแนกตามตำแหน่งงานและระดับการศึกษา ปีสำรวจ 2557

ที่	ตำแหน่ง	ต่ำกว่า ม.3		ม.3		ม.6		ปวช.		ปวส./ อนุปริญญา		ปริญญาตรี		สูงกว่า ปริญญาตรี		ต้องการ ทั้งหมด	ขาดแคลน ทั้งหมด
		ต้อง การ	ขาด แคลน	ต้อง การ	ขาด แคลน	ต้อง การ	ขาด แคลน	ต้อง การ	ขาด แคลน	ต้อง การ	ขาด แคลน	ต้อง การ	ขาด แคลน	ต้อง การ	ขาด แคลน		
1	วิศวกรเครื่องกล (เครื่องจักรและเครื่องมือกล)	-	-	-	-	-	-	-	-	-	-	7	-	-	-	7	-
2	นักชีววิทยาและนักวิทยาศาสตร์ที่เกี่ยวข้องกันอื่นๆ	-	-	-	-	-	-	-	-	-	-	2	-	-	-	2	-
3	ช่างไฟประจำเรือ ; ช่างยนต์ อินจิเนียร์ (เรือประมง)	-	-	-	-	-	-	11	-	-	-	-	-	-	-	11	-
4	พนักงานบัญชี	-	-	-	-	1	1	-	-	-	-	-	-	-	-	1	1
5	เจ้าหน้าที่สินเชื่อ ; เจ้าหน้าที่การเงิน	-	-	-	-	11	-	-	-	-	-	-	-	-	-	11	-
6	เจ้าหน้าที่เก็บเงิน แคชเชียร์	-	-	5	5	-	-	-	-	-	-	-	-	-	-	5	5
7	พนักงานขายสินค้า (ประจำวัน) ; พนักงานขายของหน้าร้าน	5	-	-	-	1	1	-	-	-	-	-	-	-	-	6	1
8	ช่างปูนคอนกรีตและผู้ปฏิบัติงานที่เกี่ยวข้องอื่นๆ	-	-	-	-	1	1	-	-	-	-	-	-	-	-	1	1
9	ช่างเครื่องอิเล็กทรอนิกส์ ; ช่างซ่อมเครื่องอิเล็กทรอนิกส์	-	-	-	-	-	-	2	2	-	-	-	-	-	-	2	2
10	ช่างปั้นด้วยแป้นหมุน (เครื่องดินเผา)	5	-	-	-	-	-	-	-	-	-	-	-	-	-	5	-
11	พนักงานขับรถจักร ; พนักงานขับรถไฟ ; ผู้ขับเคลื่อนหัวรถจักร	-	-	21	21	-	-	-	-	-	-	-	-	-	-	21	21
12	พนักงานขับรถยนต์บรรทุกขนาดเล็กและรถตู้	7	7	-	-	-	-	-	-	-	-	-	-	-	-	7	7
13	พนักงานขับรถดัมพ์ทรัค;พนักงานขับรถบรรทุกทุกเท้าย	-	-	106	106											106	106
รวมทั้งหมด		17	7	132	132	14	3	13	2	0	0	9	0	0	0	185	144

ที่มา : สำนักงานแรงงานจังหวัดอ่างทอง



ตารางที่ 28 จำนวนผู้สำเร็จการศึกษาระดับ ม.3, ม.6, ปวช. ปวส./อนุปริญญา และปริญญาตรีในจังหวัดอ่างทอง จำแนกตามสาขาวิชาตาม ISCED ปีการศึกษา 2555

สาขาวิชา	ม.3			ม.6			ปวช.			ปวส./อนุปริญญา			ปริญญาตรี			รวม		รวม
	ชาย	หญิง	รวม	ชาย	หญิง	รวม	ชาย	หญิง	รวม	ชาย	หญิง	รวม	ชาย	หญิง	รวม	ชาย	หญิง	
มัธยมศึกษา	1,873	1,911	3,784	871	1,271	2,142	-	-	-	-	-	-	-	-	-	2,744	3,182	5,926
คหกรรม บริการ การท่องเที่ยว	-	-	-	-	-	-	-	-	-	-	-	-	3	-	3	3	-	3
พาณิชยกรรม/ บริหารธุรกิจ	-	-	-	-	-	-	26	36	62	18	19	37	-	-	-	44	55	99
ศิลปกรรม	-	-	-	-	-	-	2	12	14	-	12	12	-	-	-	2	24	26
วิทยาศาสตร์ เทคโนโลยี อุตสาหกรรม	-	-	-	-	-	-	-	-	-	-	-	-	10	7	17	10	7	17
พลศึกษา การ กีฬา	-	-	-	-	-	-	-	-	-	-	-	-	25	14	39	25	14	39
สาขาอื่นๆ	-	-	-	-	-	-	318	151	469	241	92	333	-	-	-	559	243	802
รวม	1,873	1,911	3,784	871	1,271	2,142	346	199	545	259	123	382	38	21	59	3,387	3,525	6,912

ที่มา : สำนักงานแรงงานจังหวัดอ่างทอง

หมายเหตุ : ข้อมูลการสำรวจ Demand – Supply ภายใต้โครงการแผนพัฒนากำลังคนของประเทศไทยเพื่อเพิ่มขีดความสามารถในการแข่งขันของประเทศ ปี 2557



ตารางที่ 29 การฝึกเตรียมเข้าทำงานในจังหวัดอ่างทอง จำแนกตามกลุ่มอาชีพ ประจำปีไตรมาส 2 ปี 2557 (เมษายน – มิถุนายน)

กลุ่มอาชีพ	จำนวน (คน)		
	ผู้เข้ารับการฝึก	ผู้ผ่านการฝึก	ผู้ผ่านการฝึกมีงานทำ
ช่างก่อสร้าง	-	-	-
ช่างอุตสาหกรรม	2	อยู่ระหว่างฝึก	-
ช่างเครื่องกล	-	-	-
ช่างไฟฟ้า อิเล็กทรอนิกส์ และคอมพิวเตอร์	-	-	-
ช่างอุตสาหกรรมศิลป์	-	-	-
เกษตรอุตสาหกรรม	-	-	-
ธุรกิจและบริการ	-	-	-
อื่นๆ ระบุ.....	-	-	-
รวม	-	-	-

ที่มา : ศูนย์พัฒนาฝีมือแรงงานจังหวัดอ่างทอง

หมายเหตุ: ผู้เข้ารับการฝึกในสาขาช่างอุตสาหกรรม จำนวน 2 คน มีกำหนดระยะเวลาการฝึกตั้งแต่วันที่ 22 พฤษภาคม – วันที่ 21 สิงหาคม 2557

ตารางที่ 30 การตรวจแรงงานจังหวัดอ่างทอง จำแนกตามขนาดสถานประกอบการ ประจำปีไตรมาส 2 ปี 2557 (เมษายน - มิถุนายน)

ขนาดสถานประกอบการ	สถานประกอบการ ที่ผ่านการตรวจ (แห่ง)	ลูกจ้างที่ผ่านการตรวจ (คน)				ผลการตรวจ (แห่ง)		การดำเนินการของเจ้าหน้าที่ (แห่ง)				
		ชาย	หญิง	เด็ก	รวม	ปฏิบัติ ถูกต้อง	ปฏิบัติไม่ ถูกต้อง	แนะนำ	ออกหนังสือเชิญ พบ	ออกคำสั่งให้ ดำเนินการ	เปรียบเทียบ ปรับ	ส่งเรื่อง ดำเนินคดี
1 - 4 คน	10	10	14	-	24	9	1	-	-	1	-	-
5 - 9 คน	9	36	29	-	65	9	-	-	-	-	-	-
10 - 19 คน	1	6	5	-	11	1	-	-	-	-	-	-
20 - 49 คน	1	18	9	-	27	1	-	-	-	-	-	-
50 - 99 คน	-	-	-	-	-	-	-	-	-	-	-	-
100 - 199 คน	-	-	-	-	-	-	-	-	-	-	-	-
200 - 499 คน	-	-	-	-	-	-	-	-	-	-	-	-
500 - 999 คน	-	-	-	-	-	-	-	-	-	-	-	-
1,000 คน ⁺	-	-	-	-	-	-	-	-	-	-	-	-
รวม	21	70	57	-	127	20	1	-	-	1	-	-

ที่มา : สำนักงานสวัสดิการและคุ้มครองแรงงานจังหวัดอ่างทอง

ตารางที่ 31 สถานประกอบการที่ปฏิบัติไม่ถูกต้องตามกฎหมายคุ้มครองแรงงานในจังหวัดอ่างทอง จำแนกตามอุตสาหกรรมและเรื่องที่ปฏิบัติไม่ถูกต้อง
ประจำไตรมาส 2 ปี 2557 (เมษายน - มิถุนายน)

ประเภทอุตสาหกรรม	เรื่องที่ปฏิบัติไม่ถูกต้อง (แห่ง)												
	วันทำงาน	เวลาทำงาน	เวลาพัก	เงินประกัน ในการทำงาน	วันหยุด	สิทธิ การลา	การ จ่าย ค่าจ้าง	ค่าล่วงเวลา และค่าทำงาน	ค่าจ้าง ขั้นต่ำ	ข้อบังคับ	สถานที่ จ่าย ค่าจ้าง	ระยะเวลา การจ่าย ค่าจ้าง	อื่นๆ
1. เกษตรกรรม การล่าสัตว์ และการป่าไม้	-	-	-	-	-	-	-	-	-	-	-	-	-
2. การประมง	-	-	-	-	-	-	-	-	-	-	-	-	-
3. การทำเหมืองแร่ และเหมืองหิน	-	-	-	-	-	-	-	-	-	-	-	-	-
4. การผลิต	-	-	-	-	-	-	-	-	-	-	-	-	-
5. การไฟฟ้า ก๊าซ และการประปา	-	-	-	-	-	-	-	-	-	-	-	-	-
6. การก่อสร้าง	-	-	-	-	-	-	-	-	-	-	-	-	-
7. การขายส่ง การขายปลีก การซ่อมแซมยานยนต์ฯลฯ	-	-	-	-	1	-	-	-	-	-	-	-	-
8. โรงแรม และภัตตาคาร	-	-	-	-	-	-	-	-	-	-	-	-	-
9. การขนส่ง สถานที่เก็บสินค้า และการคมนาคม	-	-	-	-	-	-	-	-	-	-	-	-	-
10. การเป็นสื่อกลางทางการเงิน	-	-	-	-	-	-	-	-	-	-	-	-	-
11. กิจการด้านอสังหาริมทรัพย์ การให้เช่า และกิจกรรมทางธุรกิจ	-	-	-	-	-	-	-	-	-	-	-	-	-
12. การบริหารราชการ และการป้องกันประเทศ ฯลฯ	-	-	-	-	-	-	-	-	-	-	-	-	-
13. การศึกษา	-	-	-	-	-	-	-	-	-	-	-	-	-
14. งานด้านสุขภาพ และงานสังคมสงเคราะห์	-	-	-	-	-	-	-	-	-	-	-	-	-
15. กิจกรรมด้านบริการชุมชน สังคม ฯ	-	-	-	-	-	-	-	-	-	-	-	-	-
16. ลูกจ้างในครัวเรือนส่วนบุคคล	-	-	-	-	-	-	-	-	-	-	-	-	-
17. องค์การระหว่างประเทศ อื่น ๆ และสมาชิก	-	-	-	-	-	-	-	-	-	-	-	-	-
18. ไม่ทราบ	-	-	-	-	-	-	-	-	-	-	-	-	-
รวม	-	-	-	-	1	-	-	-	-	-	-	-	-

ที่มา : สำนักงานสวัสดิการและคุ้มครองแรงงานจังหวัดอ่างทอง



ตารางที่ 32 การตรวจความปลอดภัยในการทำงานในจังหวัดอ่างทอง จำแนกตามขนาดสถานประกอบการ ประจำปี 2557 (เมษายน - มิถุนายน)

ขนาดสถานประกอบการ	สถานประกอบการ ที่ผ่านการ ตรวจ (แห่ง)	ลูกจ้างที่ผ่านการตรวจ (คน)				ผลการตรวจ (แห่ง)		การดำเนินการของเจ้าหน้าที่ (แห่ง)					ส่งเรื่อง ดำเนินคดี
		ชาย	หญิง	เด็ก	รวม	ปฏิบัติ ถูกต้อง	ปฏิบัติ ไม่ถูกต้อง	แนะนำ	ออกคำสั่ง				
									ส่งเอกสาร	พบ	ปรับปรุง	หยุดการใช้ เครื่องจักร	
1 - 4 คน	9	6	11	-	17	6	3	-	-	-	3	-	-
5 - 9 คน	4	11	19	-	30	4	-	-	-	-	-	-	-
10 - 19 คน	2	13	12	-	25	1	1	-	-	-	1	-	-
20 - 49 คน	2	44	19	-	63	2	-	-	-	-	-	-	-
50 - 99 คน	-	-	-	-	-	-	-	-	-	-	-	-	-
100 - 199 คน	1	75	25	-	100	1	-	-	-	-	-	-	-
200 - 499 คน	-	-	-	-	-	-	-	-	-	-	-	-	-
500 - 999 คน	-	-	-	-	-	-	-	-	-	-	-	-	-
1,000 คน ⁺	-	-	-	-	-	-	-	-	-	-	-	-	-
รวม	18	149	86	-	235	14	4	-	-	-	4	-	-

ที่มา : สำนักงานสวัสดิการและคุ้มครองแรงงานจังหวัดอ่างทอง

ตารางที่ 33 การตรวจความปลอดภัยในการทำงานในจังหวัดอ่างทอง จำแนกตามประเภทอุตสาหกรรม ประจำปี 2557 (เมษายน – มิถุนายน)

ประเภทอุตสาหกรรม	สปก ที่ผ่านการ ตรวจ (แห่ง)	ลูกจ้าง ที่ผ่านการ ตรวจ (คน)	ผลการตรวจ (แห่ง)		การดำเนินการของเจ้าหน้าที่ (แห่ง)					ส่งเรื่อง ดำเนินคดี
			ปฏิบัติ ถูกต้อง	ไม่ถูกต้อง	แนะนำ	ออกคำสั่ง				
						สั่งเอกสาร	พบ	ปรับปรุง	หยุดการใช้ เครื่องจักร	
1. เกษตรกรรม การล่าสัตว์ และการป่าไม้	2	10	2	-	-	-	-	-	-	-
2. การประมง	-	-	-	-	-	-	-	-	-	-
3. การทำเหมืองแร่ และเหมืองหิน	-	-	-	-	-	-	-	-	-	-
4. การผลิต	7	163	5	2	-	-	-	2	-	-
5. การไฟฟ้า ก๊าซ และการประปา	1	27	1	-	-	-	-	-	-	-
6. การก่อสร้าง	-	-	-	-	-	-	-	-	-	-
7. การขายส่ง การขายปลีก การซ่อมแซมยานยนต์ ฯ	7	34	6	1	-	-	-	1	-	-
8. โรงแรม และภัตตาคาร	-	-	-	-	-	-	-	-	-	-
9. การขนส่ง สถานที่เก็บสินค้า และการคมนาคม	-	-	-	-	-	-	-	-	-	-
10. การเป็นสื่อกลางทางการเงิน	-	9	-	-	-	-	-	-	-	-
11. กิจกรรมด้านอสังหาริมทรัพย์ การให้เช่า และกิจกรรมทางธุรกิจ	-	-	-	-	-	-	-	-	-	-
12. การบริหารราชการ และการป้องกันประเทศ รวมทั้งการประกันสังคมภาคบังคับ	-	-	-	-	-	-	-	-	-	-
13. การศึกษา	-	-	-	-	-	-	-	-	-	-
14. งานด้านสุขภาพ และงานสังคมสงเคราะห์	-	-	-	-	-	-	-	-	-	-
15. กิจกรรมด้านบริการชุมชน สังคม และการบริการส่วนบุคคลอื่น ๆ	-	-	-	-	-	-	-	-	-	-
16. ลูกจ้างในครัวเรือนส่วนบุคคล	1	1	-	-	-	-	-	-	-	-
17. องค์การระหว่างประเทศ และองค์การต่างประเทศอื่น ๆ และสมาชิก	-	-	-	-	-	-	-	-	-	-
18. ไม่ทราบ	-	-	-	-	-	-	-	-	-	-
รวม	18	235	15	3	-	-	-	3	-	-

ที่มา : สำนักงานสวัสดิการและคุ้มครองแรงงานจังหวัดอ่างทอง

หมายเหตุ : สถานประกอบการกิจการแต่ละแห่งที่ปฏิบัติไม่ถูกต้อง อาจมีการดำเนินการของเจ้าหน้าที่มากกว่า 1 กรณี



ตารางที่ 34 ข้อเรียกร้อง/ข้อพิพาท/ข้อขัดแย้ง ไตรมาส 1 ปี 2557 (มกราคม – มีนาคม) และไตรมาส 2 ปี 2557 (เมษายน – มิถุนายน)

ข้อเรียกร้อง/ข้อพิพาท/ข้อขัดแย้ง	ไตรมาส 1 ปี 2557			ไตรมาส 2 ปี 2557		
	แห่ง	แห่ง	แห่ง	แห่ง	ครั้ง	คน
การแจ้ง/ยุติข้อเรียกร้อง	-	-	-	-	-	-
1. การแจ้งข้อเรียกร้อง	-	-	-	-	-	-
2. การยุติข้อเรียกร้อง	-	-	-	-	-	-
2.1 การยุติโดยไม่เกิดข้อพิพาทแรงงาน	-	-	-	-	-	-
- ตกลงกันเอง	-	-	-	-	-	-
- ถอนข้อเรียกร้อง	-	-	-	-	-	-
- อื่น ๆ	-	-	-	-	-	-
2.2 การเกิดข้อพิพาทแรงงาน	-	-	-	-	-	-
3. ข้อเรียกร้องยังไม่ยุติ	-	-	-	-	-	-
การเกิดข้อพิพาท/ยุติข้อพิพาท	-	-	-	-	-	-
1. การเกิดข้อพิพาทแรงงาน	-	-	-	-	-	-
2. การยุติข้อพิพาทแรงงาน	-	-	-	-	-	-
- ยุติภายใน 5 วัน	-	-	-	-	-	-
- ยุติเกิน 5 วัน	-	-	-	-	-	-
- ชี้ขาดโดยบังคับ	-	-	-	-	-	-
- ชี้ขาดโดยสมัครใจ	-	-	-	-	-	-
- อื่น ๆ	-	-	-	-	-	-
3. ข้อพิพาทแรงงานยังไม่ยุติ	-	-	-	-	-	-
การเกิดข้อขัดแย้ง/ยุติข้อขัดแย้ง	-	-	-	-	-	-
1. การเกิดข้อขัดแย้ง	1	1	27	1	1	754
2. การยุติข้อขัดแย้ง	-	-	-	-	-	-
- ตกลงกันได้	-	-	-	-	-	-
- ถอนเรื่อง	-	-	-	-	-	-
- ฟ้องศาลแรงงาน	-	-	-	-	-	-
3. การผลงาน	-	-	-	-	-	-
4. ข้อขัดแย้งยังไม่ยุติ	1	1	27	1	1	754

ที่มา : สำนักงานสวัสดิการและคุ้มครองแรงงานจังหวัดอ่างทอง



ตารางที่ 35 เปรียบเทียบสถานประกอบการที่เลิกกิจการ/เลิกจ้าง และลูกจ้างที่ถูกเลิกจ้างในจังหวัดอ่างทอง ประจำปีไตรมาส 2 ปี 2557 (เมษายน - มิถุนายน)

ขนาดสถาน ประกอบการ	ไตรมาส 2/2556			ไตรมาส 1/2556			ไตรมาส 2/2557		
	สปก. เลิกกิจการ (แห่ง)	สปก. เลิกจ้าง (แห่ง)	ลูกจ้าง ถูกเลิกจ้าง (คน)	สปก. เลิกกิจการ (แห่ง)	สปก. เลิกจ้าง (แห่ง)	ลูกจ้าง ถูกเลิกจ้าง (คน)	สปก. เลิกกิจการ (แห่ง)	สปก. เลิกจ้าง (แห่ง)	ลูกจ้าง ถูกเลิกจ้าง (คน)
1 - 10 คน	2	-	4	16	-	31	15	-	42
11 - 20 คน	-	-	-	3	-	45	1	-	16
21 - 50 คน	-	-	-	2	-	44	-	-	-
51 - 100 คน	-	-	-	-	-	-	-	-	-
101 - 200 คน	-	-	-	-	-	-	-	-	-
201 - 500 คน	-	-	-	-	-	-	-	-	-
501 - 1,000 คน	-	-	-	-	-	-	-	-	-
รวม	2	-	4	21	-	120	16	-	58

ที่มา : สำนักงานประกันสังคมจังหวัดอ่างทอง

ตารางที่ 36 จำนวนสถานประกอบการและลูกจ้าง (กองทุนเงินทดแทน) จำแนกตามขนาดสถานประกอบการ ประจำปีไตรมาส 2 ปี 2557 (เมษายน - มิถุนายน)

ขนาดสถานประกอบการ	จำนวน	
	สถานประกอบการ (แห่ง)	ลูกจ้าง (คน)
1 - 10 คน	557	1,958
11 - 20 คน	80	1,176
21 - 50 คน	54	1,696
51 - 100 คน	14	962
101 - 200 คน	7	941
201 - 500 คน	2	639
501 - 1,000 คน	1	810
รวม	715	8,182

ที่มา : สำนักงานประกันสังคมจังหวัดอ่างทอง



ตารางที่ 37 การประสบนันตรายหรือเจ็บป่วยเนื่องจากการทำงาน จำแนกตามความร้ายแรงและขนาดสถานประกอบการ (ในกองทุน)
ประจำไตรมาส 2 ปี 2557 (เมษายน - มิถุนายน)

ขนาดสถานประกอบการ กิจการ	ความร้ายแรง					รวม
	ตาย	สูญหาย	สูญเสียอวัยวะบางส่วน	หยุดงานเกิน 3 วัน	หยุดงานไม่เกิน 3 วัน	
1 - 10 คน	-	-	-	3	4	7
11 - 20 คน	-	-	-	1	-	1
21 - 50 คน	-	-	-	3	-	3
51 - 100 คน	-	-	-	1	2	3
101 - 200 คน	-	-	-	1	1	2
201 - 500 คน	-	-	-	-	2	2
501 - 1,000 คน	-	-	-	2	3	5
รวม	-	-	-	11	12	23

ที่มา : สำนักงานประกันสังคมจังหวัดอ่างทอง

ตารางที่ 38 การประสบอันตรายหรือเจ็บป่วยเนื่องจากการทำงานจังหวัดอ่างทอง จำแนกตามความร้ายแรง
และสาเหตุการประสบอันตราย (ในกองทุน) ประจำปี 2557 (เมษายน - มิถุนายน)

สาเหตุการประสบอันตราย	ความร้ายแรง				รวม
	ตาย	สูญเสียอวัยวะบางส่วน	หยุดงานเกิน 3 วัน	หยุดงานไม่เกิน 3 วัน	
ตกจากที่สูง	-	-	-	1	1
หกล้ม ลื่นล้ม	-	-	1	2	3
อาคารหรือสิ่งก่อสร้างพังทับ	-	-	1	-	1
วัตถุหรือสิ่งของพังทลายหล่นทับ	-	-	3	4	7
วัตถุหรือสิ่งของกระแทก/ชน	-	-	2	2	4
วัตถุหรือสิ่งของหนีบ/ดิ่ง	-	-	3	-	3
วัตถุหรือสิ่งของตัด/บาด/ทิ่มแทง	-	-	-	1	1
อุบัติเหตุจากยานพาหนะ	-	-	1	-	1
ไฟฟ้าช็อต	-	-	-	1	1
สัมผัสสิ่งมีพิษ-สารเคมี	-	-	-	1	1
รวม	-	-	11	12	23

ที่มา : สำนักงานประกันสังคมจังหวัดอ่างทอง

ตารางที่ 39 จำนวนสถานประกอบการและลูกจ้าง (กองทุนประกันสังคม) จำแนกตามขนาดสถานประกอบการ ประจำปี 2557 (เมษายน - มิถุนายน)

ขนาดสถานประกอบการ	จำนวน	
	สถานประกอบการ (แห่ง)	ผู้ประกันตน (คน)
1 - 10 คน	683	2,433
11 - 20 คน	111	1,637
21 - 50 คน	71	2,241
51 - 100 คน	25	1,693
101 - 200 คน	10	1,335
201 - 500 คน	4	1,199
501 - 1,000 คน	1	810
รวม	905	11,348

ที่มา : สำนักงานประกันสังคมจังหวัดอ่างทอง

คณะผู้จัดทำ

ที่ปรึกษา

นางสาวเนาวรัตน์	วัฒนชอบ	แรงงานจังหวัดอ่างทอง
นางสาวจงดี	มีแต่้ม	จัดหางานจังหวัดอ่างทอง
นายบุญลือ	ศาสตรเพ็ชร	สวัสดิการและคุ้มครองแรงงานจังหวัดอ่างทอง
นางจุฑาทิพ	ลักษณ์	ประกันสังคมจังหวัดอ่างทอง
นางจริยาพร	สุวรรณมงคล	ผู้อำนวยการศูนย์พัฒนาฝีมือแรงงานจังหวัดอ่างทอง

ผู้จัดทำ

นายณฤต	บรรดาศักดิ์	นักวิชาการแรงงานชำนาญการ
นางสาวศิริพร	ภาคแก้ว	นักวิชาการแรงงานปฏิบัติการ
นางสุรางค์	กำลังมาก	พนักงานพิมพ์ ส3
นางสาวนวรรณ์	ภาคไพบรี	เจ้าหน้าที่วิเคราะห์และจัดทำรายงาน ด้านสถานการณ์แรงงาน
นางสาวสินีนามู	วามาลัย	เจ้าหน้าที่บันทึกข้อมูล
นายสุรียา	เหลืองศิริธัญญะ	พนักงานขับรถยนต์

ขอขอบคุณ

ผู้ร่วมจัดทำ เจ้าหน้าที่หน่วยงานในสังกัดกระทรวงแรงงานจังหวัดอ่างทอง รวมตลอดถึงหน่วยงานอื่นๆ ที่เกี่ยวข้องในการจัดทำรายงานสถานการณ์แรงงานของสำนักงานแรงงานจังหวัดอ่างทอง

- ★ ข้อมูลที่ปรากฏในรายงานสถานการณ์แรงงานฉบับนี้ เป็นข้อมูลเบื้องต้นหรือค่าประมาณการ
- ★ ท่านสามารถติดตามรายละเอียดเนื้อหาสถานการณ์แรงงานจังหวัดอ่างทองทุกฉบับได้ที่
เว็บไซต์สำนักงานแรงงานจังหวัดอ่างทอง (www.angthong.mol.go.th) หัวข้อ:รายงานสถานการณ์แรงงานจังหวัด
และเว็บไซต์จังหวัดอ่างทอง (www.angthong.go.th) หัวข้อ:ข้อมูลสถิติสำคัญจังหวัดอ่างทอง/รายงานสถานการณ์
แรงงานจังหวัดอ่างทอง)
- ★ หากท่านมีข้อสงสัยหรือข้อเสนอแนะประการใด สามารถติดต่อได้ที่สำนักงานแรงงานจังหวัดอ่างทอง
หมายเลขโทรศัพท์ 0-3561-1553

