



# รายงานผลการดำเนินงานจังหวัดอ่างทอง



ไตรมาส 3 ปี พ.ศ. 2557 (กรกฎาคม-กันยายน)



สำนักงานแรงงานจังหวัดอ่างทอง ศาลากลางจังหวัดอ่างทอง ชั้น 2  
ถนนเทศบาล 1 ตำบลบางแก้ว อำเภอเมือง จังหวัดอ่างทอง 14000  
โทร. 035-611553 มท. 11751  
E-mail:angthong@mol.go.th  
Website:http://angthong.mol.go.th



# คำนำ

สำนักงานแรงงานจังหวัดอ่างทองได้จัดทำรายงานสถานการณ์แรงงานจังหวัดขึ้น โดยเริ่มดำเนินการตั้งแต่ปี 2550 เป็นต้นมา เพื่อเป็นการสนับสนุนภารกิจของสำนักงานแรงงานจังหวัดอ่างทองในการเป็นศูนย์ข้อมูลด้านแรงงานของจังหวัดตามโครงการ “เพิ่มประสิทธิภาพศูนย์ข้อมูลด้านแรงงานจังหวัดรองรับประชาคมอาเซียน (AC)” เพื่อมุ่งหวังเผยแพร่ข้อมูลด้านแรงงานโดยเฉพาะแก่หน่วยงานที่เกี่ยวข้องและผู้สนใจทั่วไป

รายงานสถานการณ์แรงงานจังหวัดอ่างทอง กำหนดจัดทำเป็นรายไตรมาส/รายปี สำหรับฉบับนี้เป็นรายงานประจำไตรมาส 3 ปี พ.ศ. 2557 เป็นการรายงานข้อมูลในช่วงเดือนกรกฎาคม – กันยายน 2557 ทั้งนี้ สำนักงานแรงงานจังหวัดอ่างทอง ได้เผยแพร่สถานการณ์แรงงานฉบับนี้ในเว็บไซต์ของสำนักงานแรงงานจังหวัดอ่างทอง และเว็บไซต์จังหวัดอ่างทอง โดยสามารถติดตามรายละเอียดสถานการณ์แรงงานที่จัดทำขึ้นได้จาก [www.angthong.mol.go.th](http://www.angthong.mol.go.th) หัวข้อ:รายงานสถานการณ์แรงงานจังหวัด และ [www.angthong.go.th](http://www.angthong.go.th) หัวข้อ:ข้อมูลสถิติสำคัญจังหวัดอ่างทอง/รายงานสถานการณ์แรงงานจังหวัดอ่างทอง

ข้อมูลที่ปรากฏในรายงานสถานการณ์แรงงานจังหวัดอ่างทองฉบับนี้ เป็นผลมาจากความร่วมมือในการสนับสนุนข้อมูลของหน่วยงานในจังหวัดสังกัดกระทรวงแรงงาน ได้แก่ สำนักงานจัดหางานจังหวัดอ่างทอง สำนักงานสวัสดิการและคุ้มครองแรงงานจังหวัดอ่างทอง สำนักงานประกันสังคมจังหวัดอ่างทอง และศูนย์พัฒนาฝีมือแรงงานจังหวัดอ่างทอง ตลอดจนหน่วยงานภายนอก ได้แก่ สำนักงานสถิติจังหวัดอ่างทอง สำนักงานพัฒนาธุรกิจการค้าจังหวัดอ่างทอง สำนักงานคลังจังหวัดอ่างทอง สำนักงานพาณิชย์จังหวัดอ่างทอง และสำนักงานอุตสาหกรรมจังหวัดอ่างทอง ซึ่งสำนักงานแรงงานจังหวัดอ่างทองขอขอบคุณทุกหน่วยงานที่ให้ความอนุเคราะห์ข้อมูลในการจัดทำรายงานสถานการณ์แรงงานฉบับนี้จนเสร็จสมบูรณ์ และหวังเป็นอย่างยิ่งว่ารายงานสถานการณ์แรงงานจังหวัดอ่างทองฉบับนี้ จะเป็นประโยชน์ต่อหน่วยงานที่เกี่ยวข้องและผู้สนใจทั่วไป

สำนักงานแรงงานจังหวัดอ่างทอง

พฤศจิกายน 2557



# สารบัญ

	หน้า
บทสรุปสำหรับผู้บริหาร	1
สภาพเศรษฐกิจจังหวัดอ่างทอง	5
ดัชนีชี้วัดภาวะแรงงานจังหวัดอ่างทอง	8
✽ อัตราการมีส่วนร่วมในกำลังแรงงาน	8
✽ อัตราการมีงานทำ	9
✽ อัตราการว่างงาน	10
✽ อัตราการเปลี่ยนแปลงของจำนวนผู้ประกันตนในระบบประกันสังคม (มาตรา 33) จำแนกตามผู้ประกันตนที่ขอรับประโยชน์ทดแทนกรณีว่างงาน และผู้ประกันตนที่ ขึ้นทะเบียนขอรับประโยชน์ทดแทนกรณีเลิกจ้าง	11
✽ อัตราการบรรจุงาน	11
✽ อัตราการจ้างแรงงานต่างด้าว	12
✽ อัตราการไม่ปฏิบัติตามกฎหมายคุ้มครองแรงงานและกฎหมายความปลอดภัยในการทำงาน ของสถานประกอบการ	13
✽ อัตราการเกิดข้อเรียกร้อง/ข้อพิพาท/ข้อขัดแย้งในสถานประกอบการ	13
✽ อัตราแรงงานที่เป็นผู้ประกันตน	14
สถานการณ์แรงงานจังหวัดอ่างทอง	16
กำลังแรงงาน การมีงานทำ การว่างงาน	16
✽ โครงสร้างประชากร	16
✽ จำนวนผู้มีงานทำ	18
✽ ผู้ว่างงาน	19
✽ แรงงานนอกระบบ	20
การส่งเสริมการมีงานทำ	21
✽ การจัดหางานในประเทศ	21
✽ การส่งเสริมแรงงานนอกระบบ	25
✽ แรงงานต่างด้าว	25
✽ ความต้องการกำลังแรงงาน (Demand) และผู้สำเร็จการศึกษา (Supply)	27
✽ แรงงานไทยในต่างประเทศ	31
การพัฒนาศักยภาพแรงงาน	33

## สารบัญ (ต่อ)

	หน้า
การคุ้มครองแรงงานและสวัสดิการ	34
✽ การตรวจแรงงาน	34
✽ การตรวจความปลอดภัยในการทำงาน	35
✽ การแรงงานสัมพันธ์	36
✽ การเลิกจ้างแรงงาน	37
✽ การสวัสดิการแรงงาน	37
✽ การประกันอุบัติเหตุจากการทำงาน	38
✽ การประกันสังคม	41
อัตราค่าจ้างขั้นต่ำ	45
ตารางภาคผนวก	46

## บทสรุปสำหรับผู้บริหาร

สถานการณ์ด้านเศรษฐกิจและแรงงาน  
จังหวัดอ่างทองไตรมาส 3 ปี พ.ศ.2557 (กรกฎาคม  
– กันยายน 2557) มีรายละเอียดสรุปได้ดังนี้

### สภาพทางเศรษฐกิจ

ผลิตภัณฑ์มวลรวมจังหวัด (GPP) จังหวัดอ่างทอง  
ปี 2555 มีมูลค่า ณ ราคาประจำปีเท่ากับ 26,364 ล้านบาท  
ผลิตภัณฑ์มวลรวมจังหวัดต่อหัว (GPP Percapita)  
เท่ากับ 102,857 บาท จัดเป็นลำดับที่ 37 ของประเทศ  
และเป็นลำดับที่ 6 ของภาค ส่วนใหญ่อยู่ในสาขาการผลิต  
นอกการเกษตร โดยสาขาการผลิตที่มีผลิตภัณฑ์  
มวลรวมสูงสุด 3 อันดับแรก ได้แก่ 1)การผลิต (ร้อยละ  
22.85 ของ GPP) 2)เกษตรกรรม ลำสัตว์และป่าไม้  
(ร้อยละ 21.38 ของ GPP) 3)การขายส่ง ขายปลีก  
การซ่อมแซมยานยนต์ (ร้อยละ 9.78 ของ GPP) **ดัชนี  
ผู้บริโภค**ของจังหวัดอ่างทอง เดือนกันยายน 2557  
เท่ากับ 106.9 ลดลงจากเดือนสิงหาคม 2557 ร้อยละ 0.2  
**อัตราเงินเฟ้อ**จังหวัดเดือนกันยายน 2557 เท่ากับ 1.2  
ลดลงจากเดือนก่อนร้อยละ 1.3 **การจดทะเบียนนิติ  
บุคคลจัดตั้งใหม่**มีจำนวน 21 แห่ง ทุนจดทะเบียน  
20.35 ล้านบาท อุตสาหกรรมที่มีการจดทะเบียนและ  
มีทุนจดทะเบียนสูงสุด คือ การขายส่ง การขายปลีกฯ  
และการผลิต ประเภทละ 5 แห่ง ทุนจดทะเบียนจำนวน  
5.5 ล้านบาท และ 3.8 ล้านบาท ตามลำดับ ในส่วนของ  
**การจดทะเบียนโรงงานตั้งใหม่** พบว่ามีจำนวน 4 แห่ง  
มีทุนจดทะเบียน 132.37 ล้านบาท เป็นกิจการประเภท  
อุตสาหกรรมและอุตสาหกรรมหรือทราฟฟิคในที่ดินกรรมสิทธิ์ 2  
แห่ง กิจการสีข้าวชนิดแยกแกลบแยกรำ 1 แห่ง และ  
กิจการทำวงกบ-ประตู-หน้าต่างและสิ่งประดิษฐ์อื่นๆ 1  
แห่ง มีการจ้างแรงงานรวมทั้งสิ้น 31 คน

### สถานการณ์ด้านแรงงาน

ประชากรและกำลังแรงงาน จังหวัดอ่างทอง  
ไตรมาส 3 ปี พ.ศ. 2557 (ข้อมูล ณ เดือนสิงหาคม  
2557) มีประชากรทั้งสิ้น 257,950 คน เป็นผู้อยู่ในกำลัง  
แรงงาน 143,390 คน ผู้มีงานทำ 141,774 คน **ผู้ว่างงาน  
1,529 คน** และผู้รอฤดูกาล 87 คน

**การมีงานทำ** ผู้มีงานทำในจังหวัดอ่างทอง  
141,774 คน **ส่วนใหญ่ประกอบอาชีพผู้ปฏิบัติที่มีฝีมือ  
ในด้านการเกษตรและการประมงจำนวน 36,726 คน  
คิดเป็นร้อยละ 25.90** รองลงมาคือพนักงานบริการใน  
ร้านค้าและตลาด 24,541 คน (ร้อยละ 17.31) **ผู้มีงานทำ  
ส่วนใหญ่มีการศึกษาระดับต่ำกว่าประถมศึกษา  
จำนวน 40,576 คน หรือร้อยละ 28.62** รองลงมาคือ  
ระดับมัธยมศึกษาตอนปลาย จำนวน 26,535 คน หรือ  
ร้อยละ 18.72 หากจำแนกตามประเภทอุตสาหกรรม  
พบว่าทำงานนอกภาคเกษตร จำนวน 97,969 คน (ร้อยละ  
69.10) และทำงานในภาคเกษตร จำนวน 43,807 คน  
(ร้อยละ 30.90) โดยผู้มีงานทำนอกภาคเกษตรสูงสุด คือ  
สาขาการผลิตจำนวน 30,375 คน (ร้อยละ 31) รองลงมา  
คือสาขาการขายส่ง ขายปลีกฯ จำนวน 20,661 คน  
(ร้อยละ 21.09)

**การว่างงาน** จังหวัดอ่างทอง มีผู้ว่างงาน  
1,529 คน หรือมีอัตราการว่างงานร้อยละ 1.07 เทียบ  
กับไตรมาสที่ผ่านมาผู้ว่างงานจำนวน 2,844 คน ลดลง  
ร้อยละ 46.24

**แรงงานนอกระบบ** จากข้อมูลเบื้องต้น  
ปี 2556 มีผู้ทำงานอยู่ในแรงงานนอกระบบจำนวน  
88,504 คน หรือร้อยละ 62.93 ของผู้มีงานทำทั้งหมด  
ทำงานในและนอกภาคเกษตรใกล้เคียงกัน คือเป็น  
แรงงานนอกภาคเกษตรจำนวน 44,722 คน หรือ



ร้อยละ 50.53 ขณะที่ในภาคเกษตรมี 43,782 คน (ร้อยละ 49.47) ประเภทอุตสาหกรรมที่มีจำนวนแรงงานนอกระบบสูงสุด คือ การขายส่ง การขายปลีก จำนวน 14,051 คน (ร้อยละ 31.42) รองลงมาคือ การผลิต จำนวน 10,058 คน (ร้อยละ 22.49) ส่วนสาขาอาชีพที่แรงงานนอกระบบทำงานสูงสุด คือ การเกษตร และประมง จำนวน 36,103 คน (ร้อยละ 40.79) รองลงมาคือพนักงานบริการ จำนวน 18,401 คน (ร้อยละ 20.79) **สำหรับด้านการศึกษา** แรงงานนอกระบบส่วนใหญ่มีการศึกษาในระดับต่ำกว่าประถมศึกษา จำนวน 31,467 คน (ร้อยละ 35.55) รองลงมาคือระดับประถมศึกษา จำนวน 21,643 คน (ร้อยละ 24.45) หากจำแนกตามอายุส่วนใหญ่มีอายุ 60 ปีขึ้นไป จำนวน 18,866 คน (ร้อยละ 21.32) รองลงมาคืออายุระหว่าง 45-49 ปี จำนวน 12,213 คน (ร้อยละ 13.80)

**การบริการจัดหางานในจังหวัดอ่างทอง** ในช่วงไตรมาสที่ 3 ปี พ.ศ. 2557 (กรกฎาคม-กันยายน) นายจ้าง/สถานประกอบการได้แจ้งตำแหน่งงานว่าง จำนวน 165 อัตรา โดยมีผู้สมัครงาน 248 คน และมีการบรรจุงานจำนวน 157 คน คิดเป็นอัตราการบรรจุงานต่อตำแหน่งงานว่างร้อยละ 95.15 ส่วนตำแหน่งงานว่างตามระดับการศึกษาที่ต้องการสูงสุด คือ **ระดับมัธยมศึกษา** มีความต้องการร้อยละ 48.49 (80 อัตรา) รองลงมาเป็นระดับปริญญาตรีร้อยละ 18.18 (30 อัตรา) และระดับประถมศึกษาและต่ำกว่าร้อยละ 15.15 (25 อัตรา) ตามลำดับ สำหรับอาชีพที่มีการบรรจุงานมากที่สุด คืออาชีพงานพื้นฐาน ร้อยละ 64.97 (102 อัตรา) และอุตสาหกรรมที่มีการบรรจุงานมากที่สุดคือสาขาการผลิต ร้อยละ 74.52 (117 อัตรา)

**การสำรวจความต้องการแรงงาน (Demand)** ในจังหวัดอ่างทอง ปี 2557 พบว่ามีผู้ทำงานรวมทั้งสิ้น 12,893 เป็นกลุ่มแรงงานฝีมือมากที่สุดจำนวน 6,130 คน (ร้อยละ 47.55) รองลงมาคือ

กลุ่มแรงงานไร้ฝีมือจำนวน 2,629 คน (ร้อยละ 20.39) ระดับการศึกษาที่ผู้มีงานทำจบมากที่สุดคือระดับมัธยมศึกษาตอนปลายจำนวน 3,909 คน (ร้อยละ 30.32) รองลงมาคือระดับต่ำกว่ามัธยมต้น จำนวน 2,253 คน (ร้อยละ 17.47) **สำหรับการเข้าออกงาน** ปี 2557 มีลูกจ้างเข้าทำงานมากกว่าออกจากงาน โดยลูกจ้างเข้าทำงานมีจำนวน 615 คน โดยส่วนใหญ่เป็นการรับเข้าทำงานเพื่อทดแทนแรงงานเก่าที่ออกไป จำนวน 518 คน (ร้อยละ 84.23) ส่วนการออกจากงานของลูกจ้างมีจำนวน 590 คน ส่วนใหญ่เป็นการลาออกเอง 576 คน (ร้อยละ 97.63) **ในด้านความต้องการแรงงานและการขาดแคลนแรงงาน** พบว่าสถานประกอบการมีความต้องการแรงงานรวมทั้งสิ้น 185 อัตรา และขาดแคลนแรงงาน 144 อัตรา โดยตำแหน่งงานที่มีความต้องการและขาดแคลนแรงงานมากที่สุด คือพนักงานขับรถดัมพ์ทรัค, พนักงานขับรถบรรทุกเทท้ายจำนวน 106 คน (ร้อยละ 57.30) และระดับการศึกษาที่มีความต้องการและขาดแคลนแรงงานสูงสุด คือระดับมัธยมศึกษาตอนต้นจำนวน 132 คน (ร้อยละ 71.35)

**สำหรับผู้สำเร็จการศึกษาในจังหวัดปีการศึกษา 2555 (Supply)** พบว่ามีผู้สำเร็จการศึกษา ระดับมัธยมศึกษาตอนต้นสูงสุด จำนวน 3,784 คน (ร้อยละ 54.74) รองลงมาคือระดับมัธยมศึกษาตอนปลาย 2,142 คน (ร้อยละ 30.98) และระดับปวช. 545 คน (ร้อยละ 7.88) ระดับปวส./อนุปริญญา จำนวน 382 คน (ร้อยละ 5.53) และระดับปริญญาตรี 59 คน (ร้อยละ 0.85) ตามลำดับ

**แรงงานต่างด้าว** ที่เข้าเมืองโดยถูกต้องตามกฎหมายและได้รับใบอนุญาตให้ทำงาน (ข้อมูลเดือนกันยายน 2557) มีจำนวน 1,319 คน แรงงานต่างด้าวส่วนใหญ่เป็นแรงงานต่างด้าวพิจุนส์สัญชาติ และได้รับใบอนุญาตทำงานจำนวน 736 (ร้อยละ 55.80)



รองลงมาคือแรงงานต่างด้าวที่ได้รับอนุญาตทำงานตามข้อตกลง MOU จำนวน 416 คน (ร้อยละ 31.54) ประเภทชั่วคราว (ม.9) จำนวน 75 คน (ร้อยละ 5.69) ประเภทส่งเสริมการลงทุนและกฎหมายอื่น (ม.12) จำนวน 59 คน (ร้อยละ 4.47) และประเภทชนกลุ่มน้อย จำนวน 33 คน (ร้อยละ 2.50) โดยเป็นแรงงานต่างด้าวสัญชาติพม่า 1,033 คน หรือร้อยละ 78.32 รองลงมาคือสัญชาติอื่นๆ 199 คน (ร้อยละ 15.09) และสัญชาติอินเดีย 62 คน (ร้อยละ 4.70) ตามลำดับ

สำหรับแรงงานต่างด้าวผิดกฎหมายที่ได้รับอนุญาตทำงานตามมติคณะรัฐมนตรี ปี 2557 เป็นแรงงานที่ได้รับอนุญาตให้มาทำงานเป็นการชั่วคราว 3 สัญชาติ คือ พม่า ลาว กัมพูชา เพื่อทดแทนการขาดแคลนแรงงานในจังหวัด ปัจจุบันแรงงานต่างด้าว 3 สัญชาติตามมติคณะรัฐมนตรี ปี 2557 (ข้อมูลกันยายน 2557) คงเหลือทั้งสิ้น 1,794 คน จำแนกเป็นสัญชาติกัมพูชา 922 คน (ร้อยละ 51.39) สัญชาติพม่า 739 คน (ร้อยละ 41.19) และสัญชาติลาว 133 คน (ร้อยละ 7.41)

**แรงงานไทยไปทำงานต่างประเทศ** ในช่วงไตรมาสที่ 3 ปี พ.ศ. 2557 (กรกฎาคม-กันยายน) จังหวัดอ่างทองมีผู้แจ้งความประสงค์ไปทำงานต่างประเทศ จำนวน 9 คน โดยแรงงานที่ทำงานในต่างประเทศส่วนใหญ่เป็นผู้มีการศึกษาระดับประถมศึกษา ส่วนวิธีการเดินทาง พบว่าไปโดยวิธี Re-Entry (แจ้งการเดินทางกลับไปทำงานต่อ) เป็นวิธีการเดินทางสูงสุด จำนวน 32 คน (ร้อยละ 96.97) และการเดินทางด้วยตนเอง 1 คน (ร้อยละ 3.03) ตามลำดับ ภูมิภาคที่แรงงานไทยไปทำงานส่วนใหญ่จะกระจุกตัวในภูมิภาคเอเชีย จำนวน 25 คน หรือร้อยละ 75.76 ของแรงงานที่ไปทำงานต่างประเทศทั้งหมด

**การพัฒนาศักยภาพแรงงาน** ในไตรมาส 3 ปี พ.ศ. 2557 พบว่า ไม่มีผู้เข้ารับการฝึกเตรียมเข้าทำงาน

**สำหรับการฝึกยกระดับฝีมือแรงงาน** มีการฝึกยกระดับฝีมือแรงงานจำนวน 55 คน โดยกลุ่มอาชีพที่มีการฝึกยกระดับฝีมือแรงงานสูงสุดคือกลุ่มธุรกิจและบริการ จำนวน 30 คน หรือร้อยละ 54.55 รองลงมาคือกลุ่มช่างเครื่องกล จำนวน 25 คน หรือร้อยละ 45.45 ตามลำดับ ทั้งนี้ ผู้เข้ารับการฝึกยกระดับผ่านการฝึกและมีงานทำจำนวน 45 คน คิดเป็นร้อยละ 81.82 ของผู้เข้ารับการฝึกและผ่านการฝึกทั้งหมด

**การทดสอบมาตรฐานฝีมือแรงงาน** ในไตรมาส 3 ปี พ.ศ. 2557 พบว่า ไม่มีผู้เข้ารับการทดสอบมาตรฐานฝีมือแรงงาน

**การคุ้มครองแรงงาน** จากการตรวจสถานประกอบการทั้งสิ้น 37 แห่ง มีลูกจ้างที่ผ่านการตรวจ จำนวน 269 คน **สถานประกอบการที่ได้รับการตรวจส่วนใหญ่เป็นสถานประกอบการขนาดเล็ก (ขนาด 1-4 คน)** จำนวน 18 แห่ง คิดเป็นร้อยละ 48.65 ของการตรวจสถานประกอบการทั้งหมด โดยสถานประกอบการที่ตรวจทั้งหมดปฏิบัติตามกฎหมายคุ้มครองแรงงาน

**การตรวจความปลอดภัยในการทำงาน** มีการตรวจความปลอดภัยในสถานประกอบการทั้งสิ้น 18 แห่ง ลูกจ้างที่ผ่านการตรวจจำนวน 795 คน ส่วนผลการตรวจพบว่า สถานประกอบการทั้งหมดปฏิบัติตามกฎหมายความปลอดภัย

**การเกิดข้อเรียกร้อง/ข้อพิพาทแรงงาน และข้อขัดแย้งภายในจังหวัดอ่างทอง** ในช่วงไตรมาสที่ 3 ปี พ.ศ. 2557 ไม่มีการแจ้งข้อเรียกร้อง/ข้อพิพาทแรงงานและข้อขัดแย้งเกิดขึ้นในจังหวัดอ่างทอง



**การเลิกกิจการ/เลิกจ้างแรงงาน** ข้อมูลจากสำนักงานประกันสังคมจังหวัดอ่างทอง พบว่าสถานประกอบการในจังหวัดอ่างทองที่เลิกกิจการมีจำนวน 1 แห่ง ลูกจ้างถูกเลิกจ้าง 3 คน โดยเป็นสถานประกอบการขนาดเล็ก (ขนาด 1-10 คน)

**การสวัสดิการแรงงาน** มีการส่งเสริมให้บริการด้านสวัสดิการแรงงานนอกเหนือจากที่กฎหมายกำหนดทั้งสิ้น 23 แห่ง ลูกจ้างได้รับประโยชน์ 571 คน กิจกรรมที่ส่งเสริม คือ สวัสดิการเพื่อแรงงาน ครอบครัวและสังคม

**การประกันสังคม** ข้อมูลไตรมาสที่ 3 ปี พ.ศ. 2557 (กรกฎาคม-กันยายน) พบว่า จังหวัดอ่างทอง มีสถานประกอบการที่ขึ้นทะเบียนประกันสังคม จำนวน 915 แห่ง ผู้ประกันตนทั้งสิ้น 11,448 คน และมีสถานพยาบาลในสังกัดประกันสังคมที่เป็นสถานพยาบาลของรัฐบาลจำนวน 1 แห่ง และมีสถานพยาบาลนอกสังกัดประกันสังคมที่เป็นสถานพยาบาลของเอกชนจำนวน 1 แห่ง

**กองทุนประกันสังคม** ข้อมูลไตรมาสที่ 3 ปี พ.ศ. 2557 (กรกฎาคม-กันยายน) มีผู้ใช้บริการกองทุนประกันสังคม ตามประเภทของประโยชน์ทดแทน 5,754 ราย คิดเป็นร้อยละ 50.26 ของผู้ประกันตนทั้งหมด ประเภทประโยชน์ทดแทนที่ผู้ประกันตนใช้บริการสูงสุด ได้แก่กรณีสงเคราะห์บุตร จำนวน 2,093 คน หรือร้อยละ 36.37 ของผู้ใช้บริการทั้งหมด สำหรับปริมาณการจ่ายเงินประโยชน์ทดแทน พบว่าการจ่ายเงินกรณีชราภาพมีการจ่ายเงินสูงสุดถึง 8,605,395.34 บาท หรือร้อยละ 42.94 ของเงินประโยชน์ทดแทนที่จ่าย

**กองทุนเงินทดแทน** ข้อมูลไตรมาส 3 ปี พ.ศ. 2557 (กรกฎาคม-กันยายน) มีสถานประกอบการที่ขึ้นทะเบียน 729 แห่ง ลูกจ้าง 8,234 คน

**การประสบอันตราย/เจ็บป่วยเนื่องจากการทำงาน** ในช่วงไตรมาส 3 ปี พ.ศ. 2557 จังหวัดอ่างทอง มีการประสบอันตรายหรือเจ็บป่วยเนื่องจากการทำงาน จำนวน 23 คน โดยประเภทของความร้ายแรง พบว่า ส่วนใหญ่จะหยุดงานเกิน 3 วันและหยุดงานไม่เกิน 3 วัน กรณีละ 11 คน หรือร้อยละ 47.83 และสูญเสียอวัยวะบางส่วน 1 คน หรือร้อยละ 4.35 ตามลำดับ

**สาเหตุการประสบอันตราย** ส่วนใหญ่เกิดจากวัตถุหรือสิ่งของตัด/บาด/ตีแม่ทแยง จำนวน 8 คน รองลงมาคือ เกิดจากวัตถุหรือสิ่งของกระแทก/ชน และไฟฟ้าช็อต กรณีละ 3 ราย





## สภาพเศรษฐกิจจังหวัดอ่างทอง

**จังหวัดอ่างทอง** เป็นจังหวัดที่อุดมไปด้วยงานหัตถกรรมพื้นถิ่นไม่ว่าจะเป็นการทำอิฐดินเผา งานปั้นตุ๊กตาชาววัง การผลิตเครื่องจักสาน การทำกลอง ทั้งยังเป็นแหล่งกำเนิดเพลงพื้นบ้านลูก และเป็นจังหวัดของวีรชนคนกล้าในศึกบางระจัน มีวัดมากมายกว่า 200 วัด อันเป็นสถานที่ที่นาศึกษาประวัติศาสตร์และเรื่องราวความเป็นมาในอดีตของชาติไทยตามประวัติศาสตร์ สันนิษฐานว่าอ่างทองเป็นชานเมืองของกรุงศรีอยุธยา ซึ่งเดิมมีชื่อว่า **“แขวงเมืองวิเศษชัยชาญ”** ตั้งอยู่ริมฝั่งแม่น้ำน้อยในสมัยกรุงศรีอยุธยา เมืองอ่างทองมีบทบาทสำคัญในการเป็นเมืองหน้าด่านของกรุงศรีอยุธยาในการสู้รบกับพม่า ทั้งนี้ สืบเนื่องมาจากทำเลที่ตั้งของอ่างทองและสภาพภูมิประเทศเป็นที่ราบและมีแม่น้ำสายสำคัญไหลผ่านคือแม่น้ำเจ้าพระยา ทำให้อ่างทองเป็นเส้นทางเดินทัพและเป็นสมรภูมิที่ใช้ในการสู้รบ ซึ่งในช่วงก่อนกรุงศรีอยุธยาแตกพม่าได้แขวงเมืองวิเศษชัยชาญ และทำให้เกิดการสู้รบที่บ้านบางระจัน จังหวัดสิงห์บุรี และในปลายสมัยกรุงธนบุรี ได้ย้ายที่ตั้งเมืองมาอยู่บริเวณฝั่งแม่น้ำเจ้าพระยาที่บ้านบางแก้ว เรียกชื่อใหม่ว่า **“อ่างทอง”** เนื่องจากเป็นอู่ข้าวอู่น้ำที่เสมือนชุมทรัพย์ที่มีค่า จังหวัดอ่างทอง มีพื้นที่ประมาณ 968.372 ตารางกิโลเมตร ห่างจากกรุงเทพมหานครไปทางทิศเหนือตามทางหลวงแผ่นดินหมายเลข 32 (สายเอเชีย) ระยะทางประมาณ 105 กิโลเมตร แบ่งเขตการปกครองออกเป็น 7 อำเภอ คือ อ.แสวงหา อ.โพธิ์ทอง อ.ไชโย อ.สามโก้ อ.วิเศษชัยชาญ อ.เมืองอ่างทอง และ อ.ป่าโมก รวม 73 ตำบล 513 หมู่บ้าน

อาณาเขตจังหวัดอ่างทอง **ทิศเหนือ** ติดต่อกับ อ.ท่าช้าง จ.สิงห์บุรี **ทิศใต้** ติดต่อกับ อ.ผักไห่ จ.พระนครศรีอยุธยา **ทิศตะวันออก** ติดต่อกับ อ.บางปะหัน จ.พระนครศรีอยุธยา และอ.ท่าเรือ จ.ลพบุรี **ทิศตะวันตก** ติดต่อกับ อ.เมืองสุพรรณบุรี จ.สุพรรณบุรี

สภาพโดยทั่วไปของจังหวัดอ่างทอง เป็นที่ราบลุ่ม ลักษณะคล้ายอ่าง ไม่มีภูเขาดินเป็นดินเหนียวปนทราย พื้นที่ส่วนใหญ่เหมาะแก่การปลูกข้าวทำไร่ ทำนา และทำสวน มีแม่น้ำสายสำคัญไหลผ่าน 2 สาย คือแม่น้ำเจ้าพระยาและแม่น้ำน้อย

**ภาวะเศรษฐกิจของจังหวัดอ่างทอง** (ข้อมูล ณ เดือนสิงหาคม 2557) **ด้านอุปทาน มีสัญญาณของการขยายตัว** จากเดือนเดียวกันของปีก่อน สะท้อนจากผลผลิตภาคเกษตรกรรมขยายตัว **ร้อยละ 42.6** จากปริมาณผลผลิตปลา จากสัตว์น้ำจืดจากการเพาะเลี้ยง ปริมาณผลผลิตข้าว ตามพื้นที่เก็บเกี่ยวและปริมาณข้าวที่เพิ่มขึ้น เนื่องจากเกษตรกรเริ่มเก็บเกี่ยวผลผลิตข้าวเจ้าในปี ส่วนราคาข้าวปรับตัวดีขึ้นจากราคาตันละ 6,150 บาท เป็น 6,500 บาท ส่วน **ผลผลิตภาคอุตสาหกรรมขยายตัวร้อยละ 3.1** พิจารณาจากปริมาณการใช้ไฟฟ้าด้านอุตสาหกรรม จำนวนโรงงานอุตสาหกรรม และจำนวนทุนจดทะเบียนโรงงานอุตสาหกรรม **สำหรับผลผลิตภาคบริการขยายตัวร้อยละ 6.5** จากภาษีมูลค่าเพิ่มหมวดโรงแรมและภัตตาคาร ส่วนจำนวนนักท่องเที่ยวหดตัวร้อยละ 7.6 **ด้านอุปสงค์ มีสัญญาณหดตัว** สะท้อนได้จากการ **บริโภคภาคเอกชนหดตัวร้อยละ 40.1** จากปริมาณการจำหน่ายสุราและเบียร์ **การลงทุนภาคเอกชนหดตัวร้อยละ 4.2** จากจำนวนทุนจดทะเบียนใหม่และจำนวนรถยนต์พาณิชย์ที่จดทะเบียนใหม่ ส่วนการใช้จ่าย **ภาครัฐหดตัวร้อยละ 19.0** หดตัวต่อเนื่องจากเดือน



ก่อนหน้า ผลมาจากการเบิกจ่ายรายจ่ายลงทุน เนื่องจากเป็นช่วงใกล้สิ้นปีงบประมาณ ส่วนราชการได้เร่งเบิกจ่ายตั้งแต่เดือนก่อนหน้า ส่วนงบลงทุนส่วนราชการเบิกจ่ายตามวงงานที่แล้วเสร็จ ด้านการเงินขยายตัวสภาพคล่องในระบบสถาบันการเงินขยายตัว โดยปริมาณเงินฝากสูงกว่าปริมาณสินเชื่อ โดยเงินฝากรวมเพิ่มขึ้นร้อยละ 2.7 ส่วนหนึ่งเป็นผลมาจากการเร่งระดมเงินฝากของธนาคารพาณิชย์ จากเงินฝากจ่ายคืนเมื่อทวงถาม เงินฝากออมทรัพย์ และเงินฝากประจำ ส่วนสินเชื่อรวมลดลงร้อยละ 3.2 จากสินเชื่อเพื่อใช้เป็นแหล่งเงินทุน ประเภทเงินเบิกเกินบัญชี เงินให้กู้ และตัวเงิน

## 1. ผลกระทบมวลรวมจังหวัด

ผลิตภัณฑ์มวลรวมจังหวัด (GPP) จังหวัดอ่างทอง ปี 2555 (ปีอ้างอิง พ.ศ. 2545) มีมูลค่า ณ ราคาประจำปีเท่ากับ 26,364 ล้านบาท อัตราการขยายตัวของผลิตภัณฑ์มวลรวมจังหวัด (GPP) ณ ราคาคงที่มีอัตราการเปลี่ยนแปลงระหว่างปี 2550 – 2555 ในอัตราร้อยละ 4.63, 14.28, -3.79, -7.90, 10.76 และ 29.73 ตามลำดับ

สาขาอุตสาหกรรมที่สำคัญ 5 อันดับแรก พิจารณาจากผลิตภัณฑ์มวลรวมจังหวัด (GPP) ณ ราคาประจำปี 2555 ได้แก่ (1) สาขาอุตสาหกรรมการผลิต ร้อยละ 22.85 (2) สาขาเกษตรกรรม ล่าสัตว์และป่าไม้ ร้อยละ 21.38 (3) สาขาการขายส่ง ขายปลีก ร้อยละ 9.78 (4) สาขาการก่อสร้างร้อยละ 8.64 และ (5) สาขาการศึกษา ร้อยละ 7.58 (แผนภูมิที่ 1 และตารางภาคผนวกที่ 1)

ผลิตภัณฑ์มวลรวมจังหวัดต่อหัว (GPP Percapita) จังหวัดอ่างทอง ปี 2555 (ปีอ้างอิง พ.ศ. 2545) เท่ากับ 102,857 บาท เพิ่มขึ้นจากปี 2554 ซึ่งเท่ากับ 79,627 บาท เพิ่มขึ้น 23,230 บาท คิดเป็นอัตราส่วนที่เพิ่มขึ้นร้อยละ 29.17 จัดเป็นลำดับที่ 6 ของภาคและลำดับที่ 37 ของประเทศ (ตามตารางภาคผนวกที่ 2, 3 และแผนภูมิที่ 1)

แผนภูมิที่ 1 อัตราการเปลี่ยนแปลงมูลค่าผลิตภัณฑ์มวลรวมจังหวัดอ่างทองที่สำคัญ 5 อันดับแรก ปี 2550- 2555

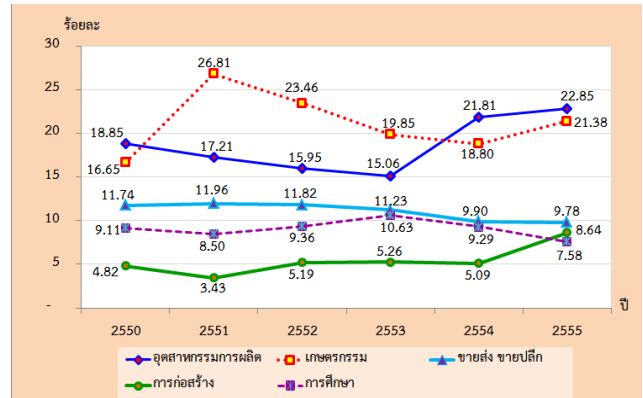

ที่มา : สำนักงานคณะกรรมการพัฒนาการเศรษฐกิจและสังคมแห่งชาติ (สศช.)

## 2. ดัชนีราคาผู้บริโภค

ดัชนีราคาผู้บริโภคจังหวัดอ่างทอง เดือนกันยายน 2557 เท่ากับ 106.9 เทียบกับเดือนสิงหาคม 2557 เท่ากับ 107.1 ลดลงร้อยละ 0.2 ดัชนีหมวดอาหารและเครื่องดื่มลดลงร้อยละ 0.2 หมวดผักและผลไม้ลดลงร้อยละ 2.5 ดัชนีหมวดอื่นๆ ไม่ใช่อาหารและเครื่องดื่ม ลดลงร้อยละ 0.2 หมวดพาหนะ การขนส่งและการสื่อสาร ลดลงร้อยละ 0.7

ถ้าพิจารณาดัชนีเทียบกับเดือนกันยายน 2556 สูงขึ้นร้อยละ 1.2 ดัชนีหมวดอาหารและเครื่องดื่ม สูงขึ้นร้อยละ 2.4 หมวดข้าว แป้งและผลิตภัณฑ์จากแป้ง สูงขึ้นร้อยละ 4.1 หมวดเนื้อสัตว์ เป็ดไก่และสัตว์น้ำ สูงขึ้นร้อยละ 8.5 หมวดผักและผลไม้ สูงขึ้นร้อยละ 0.6 ดัชนีหมวดอื่นๆ ไม่ใช่อาหารและเครื่องดื่ม สูงขึ้นร้อยละ 0.5 หมวดเคหสถาน สูงขึ้นร้อยละ 1.3 หมวดยาสูบและเครื่องดื่มมีแอลกอฮอล์ สูงขึ้นร้อยละ 6.2 (รายละเอียดตามตารางภาคผนวกที่ 4 และตารางที่ 1)

สำหรับอัตราเงินเฟ้อของจังหวัดอ่างทอง เดือนกันยายน 2557 เท่ากับ 1.2 ในขณะที่อัตราเงินเฟ้อในระดับประเทศเดือนกันยายน 2557 เท่ากับร้อยละ 1.8 (รายละเอียดตามตารางภาคผนวกที่ 5)

ตารางที่ 1 ดัชนีราคาผู้บริโภคจังหวัดอ่างทอง จำแนกตามประเภทของดัชนีและหมวดสินค้า เดือนกันยายน ปี 2557 (ปี 2554 = 100)

หมวด	ดัชนี	อัตราการเปลี่ยนแปลง		
		ก.ย.57/ ส.ค..57	ก.ย.57/ ก.ย.56	ม.ค.-ก.ย.57/ ม.ค.-ก.ย.56
ดัชนีราคาผู้บริโภค	106.9	-0.2	1.2	2.9
หมวดอาหารและเครื่องดื่ม	111.1	-0.2	2.4	6.0
หมวดอื่นๆ ที่ไม่ใช่อาหารและเครื่องดื่ม	104.2	-0.2	0.5	0.8
ดัชนีราคาผู้บริโภคพื้นฐาน	102.1	0.0	0.1	0.5

ที่มา : กระทรวงพาณิชย์

หมายเหตุ: ดัชนีราคาผู้บริโภคพื้นฐานคือ ดัชนีราคาผู้บริโภคทั่วไป หักรายการสินค้ากลุ่มอาหารสดและสินค้ากลุ่มพลังงาน

### 3. การจดทะเบียนนิติบุคคลตั้งใหม่

ในไตรมาสที่ 3 ปี พ.ศ. 2557 (กรกฎาคม-กันยายน) จังหวัดอ่างทองมีการจดทะเบียนนิติบุคคลตั้งใหม่ทั้งสิ้น 21 แห่ง แบ่งเป็น ห้างหุ้นส่วนจำกัด จำนวน 12 แห่ง (ร้อยละ 57.14) และบริษัทจำกัด จำนวน 9 แห่ง (ร้อยละ 42.86) อุตสาหกรรมที่มีการจดทะเบียนนิติบุคคลตั้งใหม่สูงสุด คือ การขายส่ง การขายปลีก และการผลิตประเภทละ 5 แห่ง รองลงมาคือการก่อสร้าง 4 แห่ง การบริการด้านสุขภาพและงานสังคมสงเคราะห์ จำนวน 3 แห่ง การศึกษา จำนวน 2 แห่ง การขนส่ง สถานที่เก็บสินค้าและการให้บริการชุมชนฯ ประเภทละ 1 แห่ง ตามลำดับ

### แผนภูมิที่ 2 จำนวนการจดทะเบียนของนิติบุคคล ตั้งใหม่จังหวัดอ่างทอง จำแนกตามหมวดธุรกิจ ไตรมาส 3 ปี พ.ศ. 2557

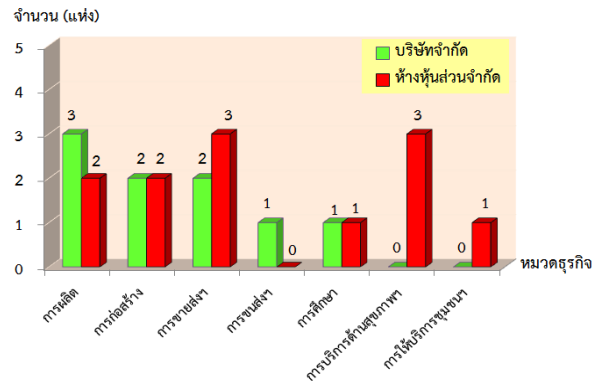

ที่มา : สำนักงานพัฒนาธุรกิจการค้าจังหวัดอ่างทอง

เมื่อพิจารณาทุนจดทะเบียนของนิติบุคคลตั้งใหม่ พบว่า มีทุนจดทะเบียนทั้งสิ้น 20.35 ล้านบาท แยกเป็นบริษัทจำกัด 11 ล้านบาท และห้างหุ้นส่วนจำกัด 9.35 ล้านบาท โดยอุตสาหกรรมที่มีทุนจดทะเบียนมากที่สุด ได้แก่ สาขาการขนส่ง การขายปลีก มีทุนจดทะเบียนทั้งสิ้น 5.5 ล้านบาท รองลงมาคือ สาขาการก่อสร้าง 4 ล้านบาท ตามลำดับ (รายละเอียดตามตารางภาคผนวกที่ 6)

สำหรับการจดทะเบียนโรงงานอุตสาหกรรมใหม่ พบว่ามีการจดทะเบียนใหม่ 4 แห่ง รวมเงินลงทุน 132,370,000 ล้านบาท มีการจ้างงานทั้งสิ้น 31 คน หากพิจารณาตามประเภทกิจการ พบว่าส่วนใหญ่เป็นกิจการดูดย้ายและขุดตักดินหรือทรายในที่ดินกรรมสิทธิ์ 2 แห่ง จ้างลูกจ้างรวม 21 คน กิจการสีข้าวชนิดแยกแกลบแยกรำ 1 แห่ง จ้างลูกจ้าง 5 คน และกิจการทำวงกบ-ประตู-หน้าต่าง และสิ่งประดิษฐ์อื่นๆ 1 แห่ง จ้างลูกจ้าง 5 คน (ตารางภาคผนวกที่ 7 และตารางที่ 2)

### ตารางที่ 2 การจดทะเบียนของโรงงานอุตสาหกรรมใหม่ ไตรมาส 3 ปี พ.ศ.2557

จำนวน สปก. จากปีที่ผ่านมา (แห่ง)	จดทะเบียน			เลิกกิจการ (แห่ง)	คงเหลือ (แห่ง)
	จำนวน (แห่ง)	เงินทุน (ล้านบาท)	คนงาน (คน)		
499	4	132,370,000	31	-	502

ที่มา : สำนักงานอุตสาหกรรมจังหวัดอ่างทอง



## ดัชนีชี้วัดภาวะแรงงานจังหวัดอ่างทอง

ภาวะด้านแรงงานมีการเคลื่อนไหวเปลี่ยนแปลงตลอดเวลา สืบเนื่องจากปัจจัยทางเศรษฐกิจ สังคม และการเมือง เช่น สถานการณ์ทางการเมือง สืบสนไว้ทิศทางการที่ชัดเจน จะส่งผลถึงความเชื่อมั่นของนักธุรกิจ นักลงทุนทั้งในและต่างประเทศ เกิดการชะลอการลงทุน ชะลอการขยายกิจการ รวมถึงชะลอการจ้างงาน ขณะที่การผลิตคนเพื่อเข้าสู่ตลาดแรงงานของภาคการศึกษายังคงมีอย่างต่อเนื่อง มีอาจชะลอตามภาวะการณ์ด้านเศรษฐกิจ จึงส่งผลต่อการว่างงาน การทำงานต่ำระดับ นอกจากนี้การเปลี่ยนแปลงทางเทคโนโลยีการผลิต ต้นทุนการผลิต ฤดูกาล ทักษะคติทั้งของฝ่ายนายจ้างและผู้ใช้แรงงาน เหล่านี้ล้วนเป็นปัจจัยที่นำไปสู่การเปลี่ยนแปลงของภาวะด้านแรงงาน ไม่ว่าจะเป็นรูปแบบการจ้างงาน การเคลื่อนย้ายแรงงาน ฝีมือแรงงาน มาตรฐานแรงงาน ฯลฯ ดังนั้นการจะทราบความเคลื่อนไหวหรือการเปลี่ยนแปลงของภาวะแรงงาน จึงต้องมีการพิจารณาศึกษาเพื่อกำหนดตัวชี้วัด พร้อมทั้งติดตามการเปลี่ยนแปลง เพื่อศึกษาวิเคราะห์ถึงสาเหตุของปัญหา รวมถึงทำนายหรือคาดการณ์อนาคต อันจะเอื้อประโยชน์ต่อการตัดสินใจในการกำหนดแผนงานที่จะต้องทำให้สนองตอบต่อความต้องการของทุกกลุ่ม ทั้งนายจ้าง ผู้ใช้แรงงาน รวมทั้งองค์กรต่างๆ ทั้งภาครัฐและเอกชน สถานการณ์แรงงานจังหวัดอ่างทอง ไตรมาสที่ 3 ปี พ.ศ. 2557 (กรกฎาคม-กันยายน) ณบัดนี้ จึงขอเสนอตัวชี้วัดภาวะแรงงานตามลำดับดังนี้

### 1) อัตราการมีส่วนร่วมในกำลังแรงงาน

อัตราการมีส่วนร่วมในกำลังแรงงานเป็นตัวชี้วัดที่แสดงให้เห็นถึงสภาพกำลังแรงงานในตลาดแรงงานของจังหวัดอ่างทองเมื่อเทียบกับประชากรวัยแรงงานทั้งหมด โดยคำนวณจากกำลังแรงงานในจังหวัดอ่างทองเทียบกับประชากรที่มีอายุ 15 ปีขึ้นไปในจังหวัดอ่างทอง จะพบว่าในไตรมาส 3 ปี พ.ศ.2557 อัตราการมีส่วนร่วมในกำลังแรงงานจังหวัดอ่างทองมีอัตราร้อยละ 67.59 เมื่อเทียบกับไตรมาสก่อนหน้าที่มีอัตราการมีส่วนร่วมอยู่ที่ร้อยละ 66.61 เพิ่มขึ้นร้อยละ 0.98 และเมื่อเทียบกับไตรมาสเดียวกันของปีที่ผ่านมา (ไตรมาสที่ 3 ปี พ.ศ.2556) ที่มีอัตราการมีส่วนร่วมในกำลังแรงงานร้อยละ 70.80 ลดลงร้อยละ 3.21 (ปรากฏรายละเอียดตามตารางภาคผนวกที่ 8 และแผนภูมิที่ 1)

แผนภูมิที่ 1 อัตราการมีส่วนร่วมในกำลังแรงงานจังหวัดอ่างทอง

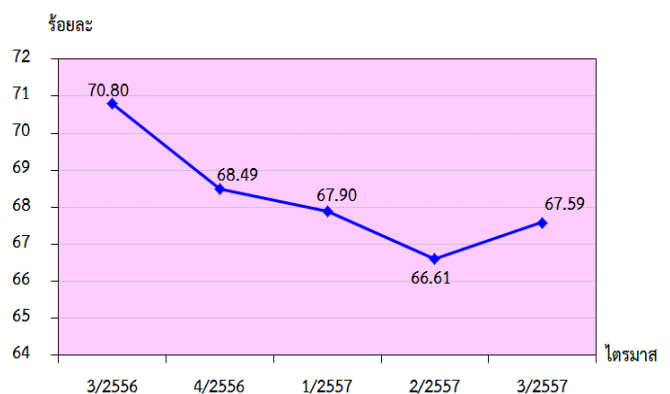

ที่มา: สำนักงานสถิติจังหวัดอ่างทอง

หมายเหตุ : 1. อัตราการมีส่วนร่วมในกำลังแรงงานในจังหวัดอ่างทอง  
=  $\frac{\text{กำลังแรงงานในจังหวัดอ่างทอง}}{\text{ประชากรที่มีอายุ 15 ปีขึ้นไปในจังหวัด}}$  X 100

## 2) อัตราการจ้างงานทำ

**อัตราการจ้างงานทำต่อกำลังแรงงาน** เป็นตัวชี้วัดแสดงให้เห็นภาวะการจ้างงานในตลาดแรงงานของจังหวัดอ่างทองว่ามีสัดส่วนมากน้อยเพียงใด สำหรับ**อัตราการจ้างงานในภาคเกษตรของจังหวัดอ่างทอง** ซึ่งคำนวณจากผู้มีงานทำในภาคเกษตรในจังหวัดอ่างทองต่อกำลังแรงงานที่มีงานทำในจังหวัดอ่างทอง ในไตรมาส 3 ปี พ.ศ. 2557 พบว่า **อัตราการจ้างงานในภาคเกษตรจังหวัดอ่างทองมีอัตราร้อยละ 30.90** เมื่อเปรียบเทียบกับไตรมาสที่ผ่านมาพบว่ามีอัตราร้อยละ 27.57 มีสัดส่วนเพิ่มขึ้นร้อยละ 3.33 (แผนภูมิที่ 2) และเมื่อเทียบกับไตรมาสเดียวกันของปีที่ผ่านมาที่มีสัดส่วนที่ร้อยละ 29.12 มีสัดส่วนเพิ่มขึ้นร้อยละ 1.78 ส่วน**อัตราการจ้างงานทำนอกภาคเกษตร** มีอัตราส่วนร้อยละ 69.10 เมื่อเทียบกับไตรมาสที่ผ่านมาที่มีอัตราส่วนร้อยละ 72.43 ลดลงร้อยละ 3.33 และเมื่อเปรียบเทียบกับไตรมาสเดียวกันของปีที่ผ่านมาที่มีร้อยละ 70.88 ลดลงร้อยละ 1.78 การที่อัตราการจ้างงานทำในภาคเกษตรไตรมาสนี้มีการปรับตัวเพิ่มขึ้น เนื่องจากเป็นช่วงฤดูการเกษตรและเกษตรกรเริ่มเก็บเกี่ยวผลผลิตข้าวเจ้าในปี

แผนภูมิที่ 2 อัตราการจ้างงานใน/นอกภาคเกษตร จังหวัดอ่างทอง

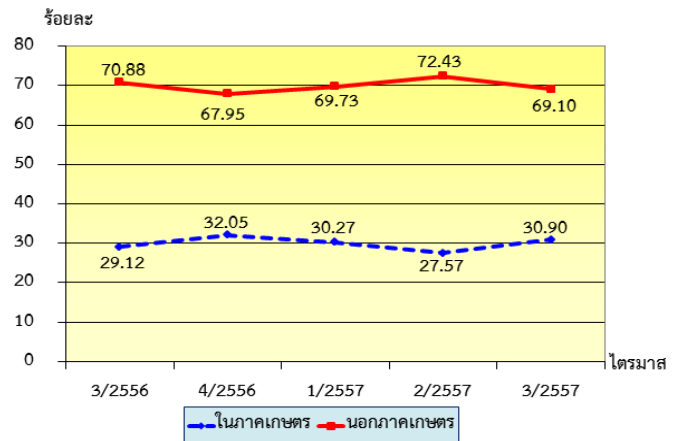

ที่มา : สำนักงานสถิติจังหวัดอ่างทอง

หมายเหตุ : 1. อัตราการจ้างงานในภาคเกษตรของจังหวัด

$$= \frac{\text{ผู้มีงานทำในภาคเกษตรของจังหวัด} \times 100}{\text{ผู้มีงานทำในจังหวัด}}$$

2. อัตราการจ้างงานนอกภาคเกษตรของจังหวัด

$$= \frac{\text{ผู้มีงานทำนอกภาคเกษตรของจังหวัด} \times 100}{\text{ผู้มีงานทำในจังหวัด}}$$

เมื่อพิจารณา**อัตราการจ้างงานทำเฉพาะในส่วนภาคอุตสาหกรรมการผลิต** โดยคำนวณจากจำนวนผู้มีงานทำในภาคอุตสาหกรรมการผลิตเปรียบเทียบกับจำนวนผู้มีงานทำทั้งหมดจะพบว่า**อัตราการจ้างงานในภาคการผลิตมีอัตราร้อยละ 21.42** เทียบกับไตรมาสที่ผ่านมาที่มีอัตราใกล้เคียงกันที่ร้อยละ 21.43 และเมื่อเทียบกับไตรมาสเดียวกันของปีที่ผ่านมาที่มีอัตราร้อยละ 26.98 ลดลงร้อยละ 5.5 เนื่องจากสถานการณ์ทางเศรษฐกิจโดยรวมยังฟื้นตัวขึ้นไม่มากนัก แม้ว่าสถานการณ์ทางการเมืองเริ่มมีเสถียรภาพมากขึ้น แต่นักลงทุนก็ยังขาดความเชื่อมั่นในการลงทุน ทำให้การลงทุนในภาคอุตสาหกรรมการผลิตของจังหวัดชะลอตัวตามไปด้วย ส่งผลให้การจ้างงานในภาคการผลิตลดลง (รายละเอียดตามตารางภาคผนวกที่ 8 และแผนภูมิที่ 3)

**แผนภูมิที่ 3 อัตราการจ้างงานในอุตสาหกรรม  
การผลิตจังหวัดอ่างทอง**

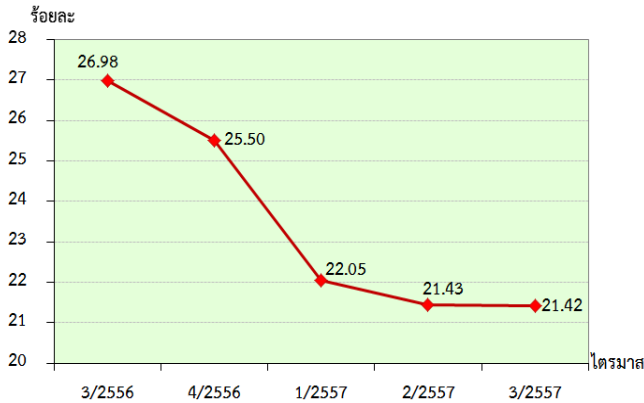

ที่มา : สำนักงานสถิติจังหวัดอ่างทอง

หมายเหตุ : 1. อัตราการจ้างงานในอุตสาหกรรมการผลิตของจังหวัด = 
$$\frac{\text{ผู้มีงานทำในภาคอุตสาหกรรมการผลิตของจังหวัด} \times 100}{\text{ผู้มีงานทำในจังหวัด}}$$

**3) อัตราการว่างงาน**

การศึกษาอัตราการว่างงานในปีที่ผ่านมาจะพบว่าอัตราว่างงานของจังหวัดอ่างทอง แต่ละไตรมาส จะปรับตัวสูงขึ้นและลดลงตามปัจจัยฤดูกาลและปัจจัยทางเศรษฐกิจ เนื่องจากจังหวัดอ่างทองเป็นพื้นที่เกษตรกรรมและอยู่ใกล้กับแหล่งงานในภาคอุตสาหกรรม ไตรมาส 1 เป็นช่วงฤดูแล้งนอกฤดูการเกษตร หรือนอกฤดูเก็บเกี่ยว ส่งผลให้แรงงานในภาคเกษตรของจังหวัดอ่างทองว่างงาน อัตราการว่างงานในไตรมาส 1 จึงสูง และในไตรมาส 2 เป็นช่วงที่กำลังแรงงานใหม่ที่เพิ่งสำเร็จการศึกษาเริ่มเข้าสู่ตลาดแรงงาน จึงทำให้อัตราการว่างงานยังอยู่ในระดับสูง สำหรับไตรมาส 3 เป็นช่วงฤดูการเกษตร ประกอบกำลังแรงงานใหม่ที่เพิ่งสำเร็จการศึกษาเข้าสู่ตลาดแรงงานจึงเป็นปัจจัยที่มีผลต่ออัตราการว่างงานลดลง และอัตราการว่างงานจะเริ่มขยับตัวสูงขึ้นอีกเล็กน้อยในไตรมาส 4 เนื่องจากไตรมาส 4 เป็นช่วงฤดูการเก็บเกี่ยวยังต้องใช้แรงงานในภาคเกษตรกรรมอยู่ ดังนั้น อัตราการว่างงานจึงเป็นเครื่องชี้วัดที่เกี่ยวข้องกับปัจจัยฤดูกาล นอกจากนี้

อัตราการว่างงานจะเกี่ยวข้องกับภาวะเศรษฐกิจและพื้นที่ กล่าวคือแรงงานจะมีการเคลื่อนย้ายสู่ภาคเกษตรในไตรมาสที่เป็นฤดูเพาะปลูก ทั้งจังหวัดอ่างทองเป็นพื้นที่การเกษตรจะทำให้มีอัตราการว่างงานต่ำ ในช่วงไตรมาสที่เป็นฤดูเพาะปลูก ขณะที่ช่วงไตรมาสนอกฤดูเพาะปลูกจะมีอัตราการว่างงานสูง

สำหรับอัตราว่างงานในจังหวัดอ่างทอง ไตรมาสนี้มีอัตราร้อยละ 1.07 ซึ่งเมื่อเทียบกับไตรมาสที่ผ่านมาที่มีอัตราการว่างงานร้อยละ 2.01 ลดลงมากถึงร้อยละ 0.94 และเมื่อเทียบกับไตรมาสเดียวกันของปีที่ผ่านมาที่มีอัตราร้อยละ 1.51 ลดลงถึงร้อยละ 0.44 เนื่องจากเป็นช่วงฤดูกาลการศึกษาเข้าสู่ตลาดแรงงาน และเนื่องจากสถานการณ์ทางด้านการเมืองที่เริ่มปรับตัวดีขึ้น จึงทำให้อัตราการว่างงานในไตรมาสนี้ปรับตัวลดลง (ตามตารางภาคผนวกที่ 8 และแผนภูมิที่ 4)

**แผนภูมิที่ 4 อัตราการว่างงานจังหวัดอ่างทอง**

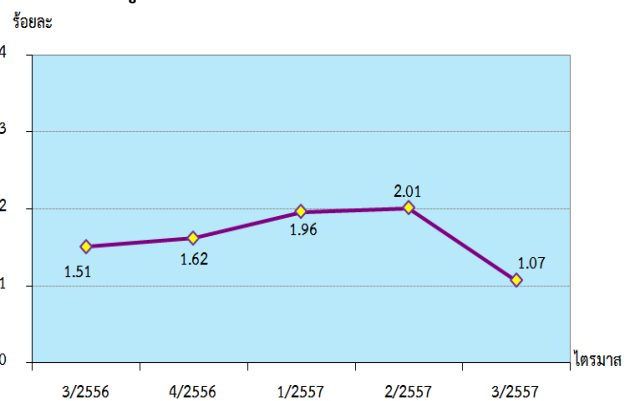

ที่มา : สำนักงานสถิติจังหวัดอ่างทอง

หมายเหตุ : 1. อัตราการว่างงานในจังหวัด = 
$$\frac{\text{ผู้ว่างงานในจังหวัด} \times 100}{\text{กำลังแรงงานในจังหวัด}}$$



**4) อัตราการเปลี่ยนแปลงของจำนวนผู้ประกันตนในระบบประกันสังคม (มาตรา 33) จำแนกตาม ผู้ประกันตนที่ขอรับประโยชน์ทดแทนกรณีว่างงาน และผู้ประกันตนที่ขึ้นทะเบียนขอรับประโยชน์ทดแทนกรณีเลิกจ้าง**

จำนวนผู้ประกันตนมาตรา 33 ของสำนักงานประกันสังคมจังหวัดอ่างทอง ไตรมาส 3 ปี พ.ศ. 2557 มีจำนวน 11,448 คน อัตราการเปลี่ยนแปลงของจำนวนผู้ประกันตน (มาตรา 33) (YOY) มีอัตราร้อยละ 1.02 เพิ่มขึ้นร้อยละ 0.56 จากไตรมาสก่อนที่มีอัตราร้อยละ 0.46 จำนวนผู้ประกันตนที่ขอรับประโยชน์ทดแทนกรณีว่างงาน 249 คน (ใช้ข้อมูลจากสำนักงานประกันสังคมจังหวัด) อัตราการเปลี่ยนแปลงของผู้ประกันตนที่ขอรับประโยชน์ทดแทนกรณีว่างงาน (YOY) มีอัตราลดลงร้อยละ 40 ลดลงจากไตรมาสที่แล้วที่มีอัตราลดลงร้อยละ 58.95 สำหรับจำนวนผู้ประกันตนที่ขึ้นทะเบียนขอรับประโยชน์ทดแทนกรณีเลิกจ้าง (ใช้ข้อมูลจากสำนักงานจัดหางานจังหวัด) อัตราเปลี่ยนแปลงของผู้ประกันตนที่ขึ้นทะเบียนขอรับประโยชน์ทดแทนกรณีเลิกจ้างมีอัตราลดลงร้อยละ 32.91 เมื่อเทียบกับไตรมาสก่อนที่มีอัตราเพิ่มขึ้นร้อยละ 195.12 (ตารางภาคผนวกที่ 8 และแผนภูมิที่ 5)

**แผนภูมิที่ 5 อัตราการเปลี่ยนแปลงของจำนวนผู้ประกันตนในระบบประกันสังคม (มาตรา 33) จำแนกตามผู้ประกันตนที่ขึ้นทะเบียนขอรับประโยชน์ทดแทนกรณีว่างงาน และกรณีเลิกจ้างจังหวัดอ่างทอง**

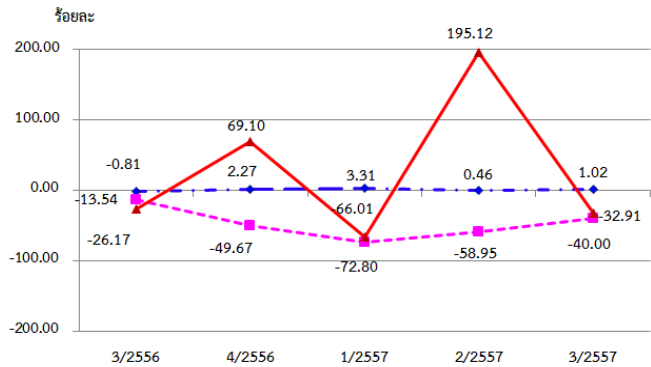

- ➡ อัตราการเปลี่ยนแปลงของจำนวน สปบ. ในระบบประกันสังคม (ม.33) YOY
  - ➡ อัตราการเปลี่ยนแปลงของ สปบ. ในระบบประกันสังคม (ม.33) ที่ขอรับประโยชน์ทดแทนกรณีว่างงาน YOY
  - ➡ อัตราการเปลี่ยนแปลงของ สปบ. ที่ขึ้นทะเบียนขอรับประโยชน์ทดแทนกรณีเลิกจ้าง YOY
- ที่มา : 1.สำนักงานประกันสังคมจังหวัดอ่างทอง  
2.สำนักงานจัดหางานจังหวัดอ่างทอง

หมายเหตุ : ประมวลผลโดยสำนักงานแรงงานจังหวัดอ่างทอง

**5) อัตราการบรรจุงาน**

อัตราการบรรจุงานในแต่ละไตรมาสเป็นตัวชี้วัดที่แสดงให้เห็นถึงการเคลื่อนไหวของภาวะการณด้านแรงงาน ซึ่งสามารถศึกษาวิเคราะห์กับจำนวนตำแหน่งงานว่าง และจำนวนผู้สมัครงาน โดยเมื่อวิเคราะห์จำนวนการบรรจุงานที่สำนักงานจัดหางานจังหวัดดำเนินการ เทียบกับจำนวนตำแหน่งงานว่างที่แจ้งผ่านสำนักงานจัดหางานจังหวัดอ่างทอง จะพบว่าอัตราการบรรจุงานต่อตำแหน่งงานว่างไตรมาส 3 ปี พ.ศ. 2557 อยู่ที่ร้อยละ 95.15 เมื่อเทียบกับไตรมาสที่ผ่านมาที่มีอัตราการบรรจุงานร้อยละ 88.89 เพิ่มขึ้นร้อยละ 6.26 และเมื่อเทียบกับไตรมาสเดียวกันของปีที่ผ่านมาที่มีอัตราร้อยละ 94.52 เพิ่มขึ้นร้อยละ 0.63 (ตามตารางภาคผนวกที่ 8 และแผนภูมิที่ 6) เมื่อเปรียบเทียบสัดส่วนของผู้บรรจุงานกับจำนวนผู้สมัครงานในไตรมาสนี้มีอัตราร้อยละ 63.31 เมื่อเทียบกับไตรมาสที่ผ่านมาที่มีอัตราการบรรจุงานร้อยละ 60.12 เพิ่มขึ้นร้อยละ 3.19 เมื่อเทียบกับ



ไตรมาสเดียวกันของปีที่ผ่านมาที่มีอัตราร้อยละ 68.86 ลดลงร้อยละ 5.55 การที่อัตราการบรรจุนานไตรมาสนี้เพิ่มขึ้นจากไตรมาสที่แล้ว เนื่องจากสภาพเศรษฐกิจในจังหวัดที่ปรับตัวดีขึ้น ประกอบกับแรงงานใหม่ที่เพิ่งสำเร็จการศึกษาเริ่มเข้ามาสมัครงาน ทำให้สามารถเลือกผู้มีคุณสมบัติของผู้สมัครงานให้สอดคล้องกับความต้องการของสถานประกอบการได้มากขึ้น จึงทำให้ไตรมาสนี้มีการบรรจุนานเพิ่มขึ้น (ตามตารางภาคผนวกที่ 8 และแผนภูมิที่ 6)

แผนภูมิที่ 6 อัตราการบรรจุนานต่อผู้สมัครงาน / ตำแหน่งงานว่างในจังหวัดอ่างทอง

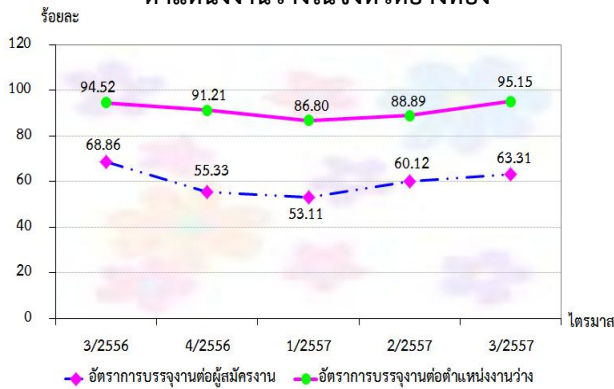

ที่มา : สำนักงานจัดหางานจังหวัดอ่างทอง

หมายเหตุ : 1. อัตราการบรรจุนานต่อผู้สมัครงาน

$$= \frac{\text{ผู้ได้รับการบรรจุนานในจังหวัด} \times 100}{\text{ผู้สมัครงานในจังหวัด}}$$

2. อัตราการบรรจุนานต่อตำแหน่งงาน

$$= \frac{\text{ผู้ได้รับการบรรจุนานในจังหวัด} \times 100}{\text{ตำแหน่งงานว่างในจังหวัด}}$$

## 6) อัตราการจ้างแรงงานต่างด้าว

อัตราการจ้างแรงงานต่างด้าวต่อจำนวนผู้มีงานทำทั้งหมดของจังหวัดอ่างทอง มีร้อยละ 0.93 หมายถึงผู้มีงานทำทุกๆ 100 คน จะมีการจ้างแรงงานต่างด้าวประมาณ 1 คน เมื่อเทียบกับไตรมาสที่แล้วมีอัตราร้อยละ 1.14 ลดลงร้อยละ 0.21 และหากพิจารณาอัตราการจ้างแรงงานต่างด้าว 3 สัญชาติ (พม่า ลาว กัมพูชา) ต่อจำนวนผู้มีงานทำทั้งหมดอยู่ที่ร้อยละ

1.26 เมื่อเทียบกับไตรมาสที่แล้วมีอัตราร้อยละ 0.09 เพิ่มขึ้นร้อยละ 1.17 โดยภาพรวมอัตราการจ้างแรงงานต่างด้าวต่อจำนวนผู้มีงานทำในจังหวัดไตรมาสนี้ที่มีอัตราลดลงเหลือร้อยละ 0.93 จากไตรมาสที่แล้วที่มีร้อยละ 1.14 นั้น เนื่องจากสถานประกอบการบางประเภทที่ต้องการจ้างแรงงานต่างด้าวทำงานประสบปัญหาการเข้าออกงานบ่อยและการหนีกลับประเทศของแรงงาน ซึ่งแรงงานต่างด้าวส่วนใหญ่มักเคลื่อนย้ายพร้อมกันเป็นกลุ่ม ส่งผลเสียต่อนายจ้าง/สถานประกอบการที่ต้องการหาแรงงานมาทดแทนและเสียค่าใช้จ่ายในการลงทะเบียนโดยเสียเปล่า จึงทำให้นายจ้าง/สถานประกอบการจ้างแรงงานต่างด้าวลดลง (รายละเอียดปรากฏตามตารางภาคผนวกที่ 8 และแผนภูมิที่ 7)

แผนภูมิที่ 7 อัตราการจ้างแรงงานต่างด้าวในจังหวัดอ่างทอง

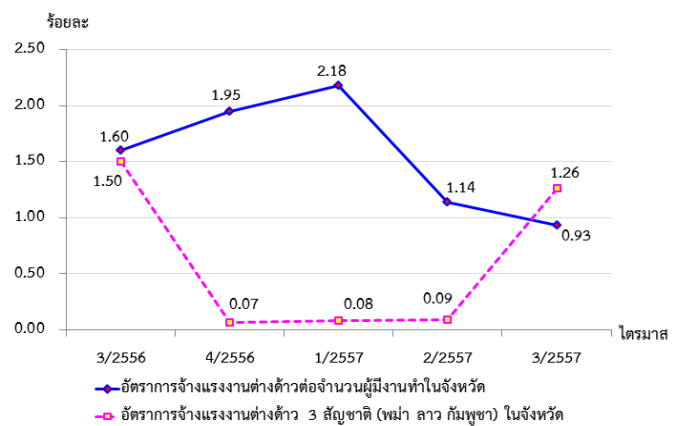

ที่มา : สำนักงานจัดหางานจังหวัดอ่างทอง

หมายเหตุ :

1. อัตราการจ้างแรงงานต่างด้าวต่อจำนวนผู้มีงานทำทั้งหมดของจังหวัด =

$$\frac{\text{จำนวนแรงงานต่างด้าวทั้งหมดในจังหวัด} \times 100}{\text{ผู้มีงานทำในจังหวัด}}$$

2. อัตราการจ้างแรงงานต่างด้าว 3 สัญชาติ (พม่า ลาว กัมพูชา)

$$\text{ในจังหวัด} = \frac{\text{จำนวนแรงงานต่างด้าว 3 สัญชาติในจังหวัด} \times 100}{\text{ผู้มีงานทำในจังหวัด}}$$

3. ประมวลผลโดยสำนักงานแรงงานจังหวัดอ่างทอง





## 7) อัตราการไม่ปฏิบัติตามกฎหมายคุ้มครอง แรงงานและกฎหมายความปลอดภัยในการ ทำงานของสถานประกอบการ

อัตราการปฏิบัติไม่ถูกต้องตามกฎหมายคุ้มครองแรงงานของสถานประกอบการเป็นตัวบ่งบอกตัวหนึ่ง que แสดงให้เห็นถึงภาวการณ์ด้านแรงงาน หากนายจ้างไม่ปฏิบัติตามข้อกำหนดสูงย่อมส่งผลกระทบต่อความเป็นอยู่ของลูกจ้าง ผู้ใช้แรงงาน และส่งผลถึงคุณภาพชีวิตของผู้ใช้แรงงานตามมา ซึ่งพบว่าอัตราการปฏิบัติไม่ถูกต้องตามกฎหมายคุ้มครองแรงงานของสถานประกอบการในจังหวัดต่อจำนวนสถานประกอบการที่ผ่านการตรวจทั้งหมดของจังหวัดในไตรมาส 3 ปี พ.ศ. 2557 พบว่าไม่มีสถานประกอบการที่ปฏิบัติไม่ถูกต้องตามกฎหมายคุ้มครองแรงงาน เมื่อเทียบกับไตรมาสที่ผ่านมา มีอัตราร้อยละ 4.76 และเมื่อเทียบกับไตรมาสเดียวกันของปีที่ผ่านมา มีอัตราร้อยละ 2.38 (แผนภูมิที่ 8) ส่วนอัตราการปฏิบัติไม่ถูกต้องตามกฎหมายความปลอดภัยในการทำงานก็พบว่า ไม่มีสถานประกอบการที่ปฏิบัติไม่ถูกต้องตามกฎหมายความปลอดภัยในการทำงานเช่นกัน เมื่อเทียบกับไตรมาสที่ผ่านมา มีอัตราร้อยละ 22.22 และเมื่อเทียบกับไตรมาสเดียวกันของปีที่ผ่านมา ไม่มีสถานประกอบการที่ปฏิบัติไม่ถูกต้องตามกฎหมายความปลอดภัย ถือว่าสถานการณ์ด้านการไม่ปฏิบัติตามกฎหมายทั้ง 2 ฉบับมีแนวโน้มไปในทางที่ดีขึ้น (ตามตารางภาคผนวกที่ 8 และแผนภูมิที่ 8)

## แผนภูมิที่ 8 อัตราการไม่ปฏิบัติตามข้อกำหนด ของสถานประกอบการจังหวัดอ่างทอง ระหว่างไตรมาส 3/2556 – ไตรมาส 3/2557

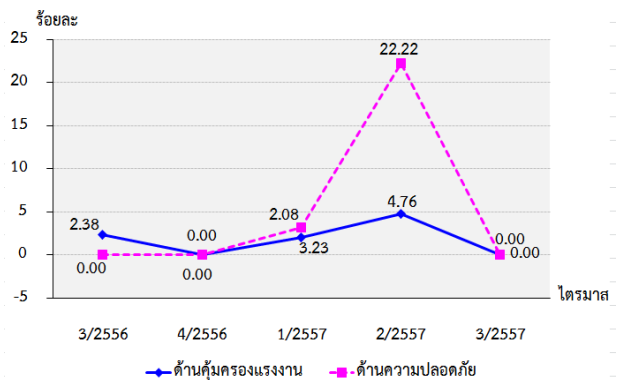

ที่มา : สำนักงานสวัสดิการและคุ้มครองแรงงานจังหวัดอ่างทอง  
หมายเหตุ :

1. อัตราการไม่ปฏิบัติตามข้อกำหนดคุ้มครองแรงงานของสถานประกอบการ =  $\frac{\text{จำนวนสถานประกอบการที่ทำผิดกฎหมายคุ้มครองแรงงานจังหวัด} \times 100}{\text{จำนวนสถานประกอบการ ที่ผ่านการตรวจกฎหมายคุ้มครองแรงงาน}}$
2. อัตราการไม่ปฏิบัติตามข้อกำหนดความปลอดภัยของ สถานประกอบการ =  $\frac{\text{จำนวนสถานประกอบการที่ทำผิดกฎหมายความปลอดภัยในจังหวัด} \times 100}{\text{จำนวนสถานประกอบการที่ผ่านการตรวจกฎหมายความปลอดภัย}}$

## 8) อัตราการเกิดข้อเรียกร้อง / ข้อพิพาท / ข้อขัดแย้งในสถานประกอบการ

การเกิดข้อเรียกร้องในสถานประกอบการเป็นการเกิดขึ้นจากฝ่ายนายจ้างหรือฝ่ายลูกจ้างต้องการกำหนดข้อตกลงเกี่ยวกับสภาพการจ้าง หรือการแก้ไขเพิ่มเติมข้อตกลงเกี่ยวกับสภาพการจ้าง หากนายจ้าง ลูกจ้างไม่สามารถยุติหรือตกลงกันได้ก็จะเกิดเป็นข้อพิพาทแรงงานขึ้น ซึ่งข้อพิพาทแรงงานเป็นกฎหมายแรงงานที่เป็นตัวชี้วัดอีกตัวหนึ่งที่บ่งบอกถึงความสัมพันธ์ระหว่างนายจ้างและลูกจ้างว่ามีทิศทางหรือแนวโน้มไปในทางใด สำหรับอัตราการเกิดข้อเรียกร้องและข้อพิพาทในจังหวัดต่อสถานประกอบการ 100 แห่งในช่วงไตรมาส 3 ปี พ.ศ. 2557 ไม่มีอัตราการเกิดข้อเรียกร้องและข้อพิพาทของสถานประกอบการเมื่อเทียบกับไตรมาสที่แล้วก็ไม่มีการเกิดข้อเรียกร้องและข้อพิพาทเช่นกัน และเมื่อเปรียบเทียบกับไตรมาสเดียวกันของปีที่ผ่านมา



มีอัตราการเกิดข้อเรียกร้องและข้อพิพาทร้อยละ 0.11 จากกราฟแสดงให้เห็นว่าความสัมพันธ์ของ นายจ้างและลูกจ้างในจังหวัดอยู่ในระดับดีขึ้นไป จึงทำให้ไม่เกิดข้อเรียกร้องและข้อพิพาทแรงงานเลยตั้งแต่ ไตรมาส 1 ที่ผ่านมา (ตามตารางภาคผนวกที่ 39 และแผนภูมิที่ 9)

**แผนภูมิที่ 9 อัตราการเกิดข้อเรียกร้องและข้อพิพาท ต่อสถานประกอบการ 100 แห่ง ไตรมาส 3 ปี พ.ศ. 2557**

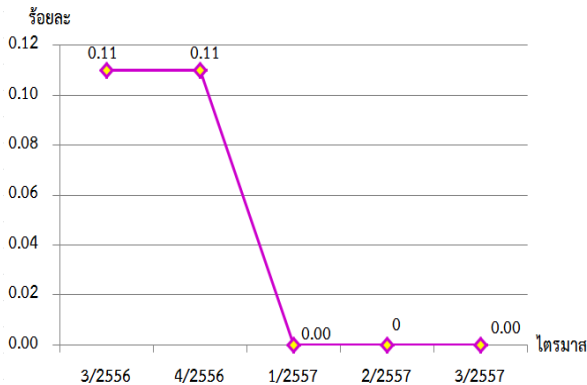

ที่มา : สำนักงานสวัสดิการและคุ้มครองแรงงานจังหวัดอ่างทอง  
หมายเหตุ :

- อัตราการเกิดข้อเรียกร้องในจังหวัดต่อสถานประกอบการ 100 แห่ง  
=  $\frac{\text{สถานประกอบการที่เกิดข้อเรียกร้องทั้งหมดในจังหวัด} \times 100}{\text{สถานประกอบการทั้งหมดในจังหวัด}}$
- อัตราการเกิดข้อพิพาทแรงงานในจังหวัดต่อสถานประกอบการ 100 แห่ง  
=  $\frac{\text{สถานประกอบการที่เกิดข้อพิพาททั้งหมดในจังหวัด} \times 100}{\text{สถานประกอบการทั้งหมดในจังหวัด}}$

สำหรับข้อขัดแย้งในสถานประกอบการ ซึ่งเกิดจากความขัดแย้งระหว่างนายจ้าง ลูกจ้าง ที่มีข้อพิพาทแรงงานตามกฎหมายแรงงาน เป็นตัวชี้วัดอีกตัวหนึ่งที่บ่งบอกถึงความสัมพันธ์ระหว่างนายจ้างและลูกจ้างได้ โดยอัตราการเกิดข้อขัดแย้งในสถานประกอบการต่อสถานประกอบการ 100 แห่ง พบว่าไตรมาส 3 ปี พ.ศ. 2557 ไม่มีอัตราการเกิดข้อขัดแย้ง เมื่อเทียบกับไตรมาสที่แล้วมีอัตราการเกิดข้อขัดแย้งร้อยละ 0.09 และเมื่อเทียบกับไตรมาสเดียวกันของปีที่ผ่านมาไม่มีอัตราการเกิดข้อขัดแย้งเกิดขึ้น จากข้อมูลแสดงให้เห็นว่านายจ้าง ลูกจ้างใน

สถานประกอบการในจังหวัดอ่างทองมีความสัมพันธ์อยู่ในเกณฑ์ที่ดี อย่างไรก็ตาม ทุกหน่วยงานในสังกัดกระทรวงแรงงานจังหวัดอ่างทองได้ดำเนินการตรวจเยี่ยมสถานประกอบการ พร้อมทั้งส่งเสริมการสร้างความสัมพันธ์ที่ดีระหว่างนายจ้างและลูกจ้างตลอดเวลา (ตามตารางภาคผนวกที่ 8 และแผนภูมิที่ 10)

**แผนภูมิที่ 10 อัตราการเกิดข้อขัดแย้ง ต่อสถานประกอบการ 100 แห่ง ไตรมาส 3 ปี 2557**

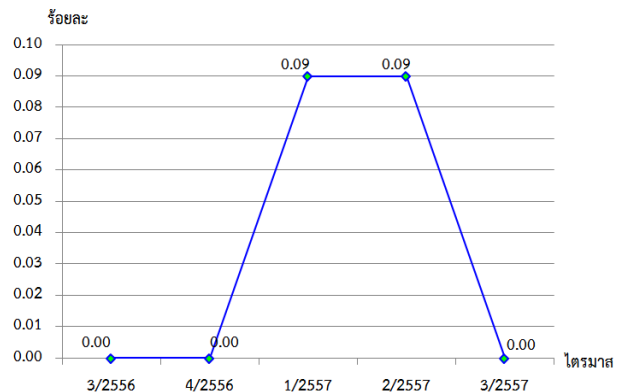

ที่มา : สำนักงานสวัสดิการและคุ้มครองแรงงานจังหวัดอ่างทอง

หมายเหตุ : อัตราการเกิดข้อขัดแย้งในจังหวัดต่อสถานประกอบการ 100 แห่ง  
=  $\frac{\text{สถานประกอบการที่เกิดข้อขัดแย้งทั้งหมดในจังหวัด} \times 100}{\text{สถานประกอบการทั้งหมดในจังหวัด}}$

## 9) อัตราแรงงานที่เป็นผู้ประกันตน

อัตราแรงงานที่เป็นผู้ประกันตนคิดจากจำนวนผู้ประกันตนของกองทุนประกันสังคมตามมาตรา 33, 39 และ 40 ต่อจำนวนผู้มีงานทำของสำนักงานสถิติจังหวัดอ่างทอง พบว่าในไตรมาสที่ 3 ปี 2557 อัตราแรงงานที่เป็นผู้ประกันตนมีอัตราร้อยละ 23.09 เมื่อเทียบกับไตรมาสที่แล้วที่มีอัตราร้อยละ 22.32 เพิ่มขึ้นร้อยละ 0.77 และเมื่อเทียบกับไตรมาสเดียวกันของปีที่ผ่านมาที่มีอัตราร้อยละ 16.78 เพิ่มขึ้นร้อยละ 6.3เนื่องจากสำนักงานประกันสังคมจังหวัดได้ขยายความคุ้มครองไปสู่กลุ่มผู้ใช้แรงงานนอกระบบเพื่อจูงใจ

ให้ผู้ใช้แรงงานเข้ามาอยู่ในระบบประกันสังคม อันจะนำไปสู่การมีหลักประกันความมั่นคงในชีวิตเพิ่มมากขึ้น จึงทำให้อัตราแรงงานที่เป็นผู้ประกันตนมีแนวโน้มเพิ่มขึ้นเรื่อยๆ (ตามตารางภาคผนวกที่ 8 และแผนภูมิที่ 11)

**แผนภูมิที่ 11 อัตราแรงงานที่เป็นผู้ประกันตน  
จังหวัดอ่างทอง**

ระหว่างไตรมาส 3/2556 – ไตรมาส 3/2557

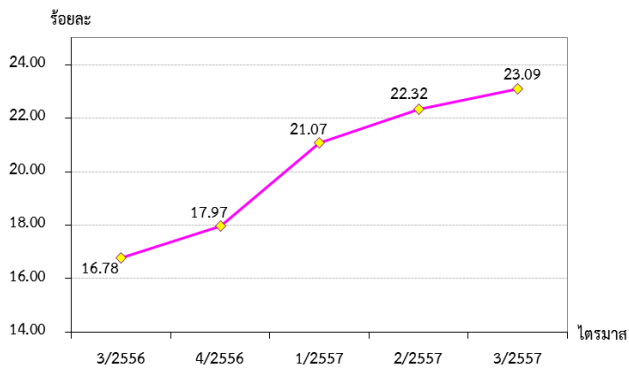

ที่มา : สำนักงานประกันสังคมจังหวัดอ่างทอง

หมายเหตุ : 1. อัตราแรงงานที่เป็นผู้ประกันตนในจังหวัด =

$$\frac{\text{จำนวนผู้ประกันตนมาตรา 33, 39, 40 ในจังหวัด} \times 100}{\text{จำนวนผู้มีงานทำในจังหวัด}}$$



## สถานการณ์แรงงานจังหวัดอ่างทอง

สถานการณ์แรงงานจังหวัดอ่างทอง ไตรมาส 3 ปี พ.ศ. 2557 ขอนำเสนอข้อมูลในประเด็นต่าง ๆ ตามลำดับคือ

- 1) กำลังแรงงาน การมีงานทำ การว่างงาน
- 2) การส่งเสริมการมีงานทำ
- 3) การพัฒนาศักยภาพแรงงาน
- 4) การคุ้มครองแรงงานและสวัสดิการ
- 5) การประกันอุบัติเหตุจากการทำงาน
- 6) การประกันสังคม

### 1) กำลังแรงงาน การมีงานทำ การว่างงาน

#### 1.1 โครงสร้างประชากร

สำนักงานสถิติจังหวัดอ่างทองได้ดำเนินการสำรวจภาวะการทำงานของประชากร สำหรับไตรมาส 3 ปี พ.ศ. 2557 สรุปรายละเอียดได้ดังนี้ จังหวัดอ่างทองมีประชากรเฉลี่ยทั้งสิ้น 257,950 คน โดยสัดส่วนของ เพศหญิงมากกว่าเพศชายร้อยละ 4.82 กล่าวคือ เพศหญิง มีจำนวน 135,203 คน คิดเป็นร้อยละ 52.41 ขณะที่เพศชายมี 122,747 คน คิดเป็นร้อยละ 47.59 โดยประชากรทั้งหมดพบว่าเป็นผู้อยู่ในวัยทำงานหรืออายุ 15 ปีขึ้นไป มีจำนวน 212,134 คน คิดเป็นร้อยละ 82.24 ขณะที่ผู้มีอายุต่ำกว่า 15 ปี ซึ่งไม่อยู่ในวัยทำงานมีจำนวน 45,816 คน คิดเป็นร้อยละ 17.76 (รายละเอียดปรากฏตามตารางภาคผนวกที่ 9 แผนภูมิที่ 1 และตารางที่ 1)

#### แผนภูมิที่ 1 โครงสร้างประชากรจังหวัดอ่างทอง ไตรมาส 3 ปี พ.ศ. 2557 (กรกฎาคม – กันยายน)

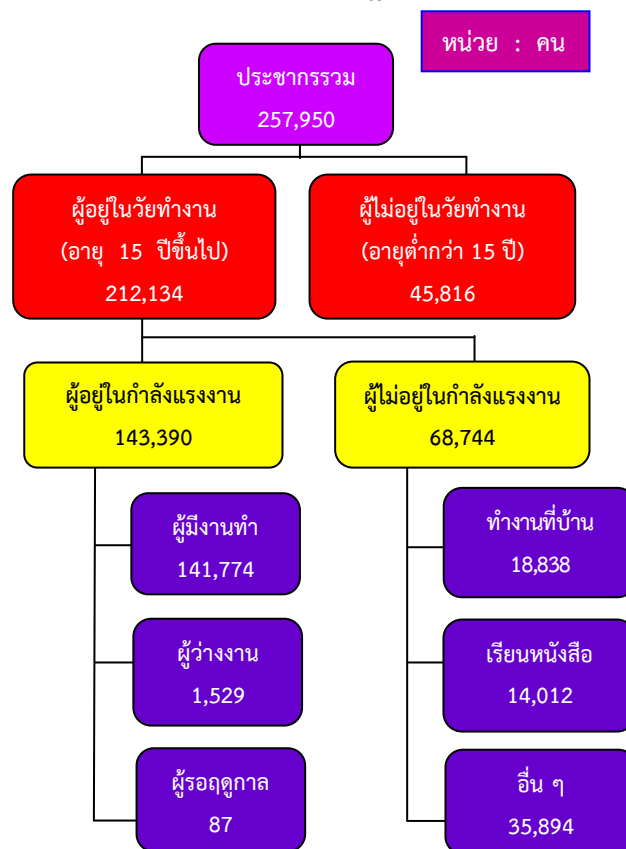

ที่มา: สำนักงานสถิติจังหวัดอ่างทอง ณ เดือนสิงหาคม 2557

ในกลุ่มผู้อยู่ในวัยทำงาน (ผู้มีอายุ 15 ปีขึ้นไป) จำนวน 212,134 คน พบว่าเป็นผู้อยู่ในกำลังแรงงาน 143,390 คน โดยจำแนกเป็นผู้มีงานทำ 141,774 คน คิดเป็นร้อยละ 98.87 ของผู้อยู่ในกำลังแรงงานทั้งหมด ขณะที่เป็นผู้ว่างงาน 1,529 คน หรือร้อยละ 1.07 ของผู้อยู่ในกำลังแรงงาน และผู้รอฤดูกาลมีจำนวน 87 คน (ร้อยละ 0.06) เมื่อเปรียบเทียบการมีงานทำระหว่างเพศในไตรมาสนี้ พบว่าเพศหญิงมีอัตราส่วนของการมีงานทำ หรืออัตราการจ้างงานมากกว่ากับเพศชายเล็กน้อย (คำนวณจากผู้มีงานทำต่อ ผู้อยู่ในกำลังแรงงาน จำแนกตามเพศ) กล่าวคือ เพศหญิงมีอัตราการจ้างงานร้อยละ 99.40 ขณะที่เพศชายมีอัตรา

การจ้างงานร้อยละ 98.36 และเมื่อพิจารณาในภาพรวมจะพบว่าอัตราการมีงานทำ ซึ่งคำนวณจากสัดส่วนผู้มีงานทำต่อผู้อยู่ในกำลังแรงงานมีอัตราร้อยละ 98.87 นั้นหมายความว่าผู้อยู่ในกำลังแรงงาน 100 คน จะมีงานทำประมาณ 99 คน ซึ่งอัตราการจ้างงานในภาพรวมไตรมาสนี้มีสัดส่วนเพิ่มขึ้นจากไตรมาสที่แล้วที่มีอัตราร้อยละ 97.90

ส่วนอัตราการว่างงานซึ่งคำนวณจากผู้ว่างงานต่อผู้อยู่ในกำลังแรงงานมีอัตรา 1.07 โดยเพศชายจะมีอัตราการว่างงานสูงกว่าเพศหญิงร้อยละ 1.17 กล่าวคือ เพศชายมีอัตราการว่างงานร้อยละ 1.64 ขณะที่เพศหญิงมีอัตราการว่างงานเพียงร้อยละ 0.64 ทั้งนี้ อัตราการว่างงานในไตรมาสนี้ต่ำกว่าไตรมาสที่แล้วที่มีอัตราการว่างงานภาพรวมร้อยละ 2.01 เนื่องจากไตรมาสนี้เป็นช่วงฤดูกาลเกษตร ประกอบกับกำลังแรงงานใหม่ที่เพิ่งสำเร็จการศึกษาเข้าสู่ตลาดแรงงาน ประกอบกับสถานการณ์ทางการเมืองเริ่มปรับตัวดีขึ้น จึงทำให้อัตราการว่างงานปรับตัวลดลงจากไตรมาสที่แล้ว

สำหรับตัวเลขในกลุ่มของผู้ที่ไม่อยู่ในกำลังแรงงาน ซึ่งมีจำนวน 68,744 คน พบว่าเป็นผู้ทำงานที่บ้าน จำนวน 18,838 คน หรือร้อยละ 27.40 ของผู้ไม่อยู่ในกำลังแรงงานทั้งหมด เรียนหนังสือ จำนวน 14,012 คน (ร้อยละ 20.38) เด็ก คนชราที่ไม่สามารถทำงานได้และอื่นๆ จำนวน 35,894 คน (ร้อยละ 52.21) (ตารางภาคผนวกที่ 9 และตารางที่ 1)

ตารางที่ 1 ประชากรจังหวัดอ่างทอง จำแนกตามเพศ และสถานภาพแรงงาน ไตรมาส 3 ปี พ.ศ.2557

	ไตรมาส 3/2557			2/2557
	ชาย	หญิง	รวม	รวม
สถานภาพแรงงาน				
ประชากรอายุ 15 ปีขึ้นไป	99,388	112,746	212,134	211,791
ผู้อยู่ในกำลังแรงงาน	73,192	70,198	143,390	141,084
- ผู้มีงานทำ	70,994	69,780	141,774	138,116
- ผู้ว่างงาน	1,198	331	1,529	2,844
- กำลังแรงงานที่รอฤดูกาล	-	87	87	124
ผู้ไม่อยู่ในกำลังแรงงาน	26,196	42,548	68,744	70,707
- ทำงานที่บ้าน	2,304	16,534	18,838	16,596
- เรียนหนังสือ	7,037	6,975	14,012	14,871
- อื่น ๆ	16,855	19,039	35,894	39,239
อัตราการจ้างงานต่อกำลังแรงงาน	97.00	99.40	98.87	97.90
อัตราการว่างงาน	1.64	0.47	1.07	2.01

ที่มา : สำนักงานสถิติจังหวัดอ่างทอง

หมายเหตุ :

1. อัตราการจ้างงานต่อกำลังแรงงานจังหวัด =  $\frac{\text{ผู้มีงานทำในจังหวัด} \times 100}{\text{ผู้อยู่ในกำลังแรงงานในจังหวัด}}$
2. อัตราการว่างงานจังหวัด =  $\frac{\text{ผู้ว่างงานในจังหวัด} \times 100}{\text{ผู้อยู่ในกำลังแรงงานในจังหวัด}}$



## 1.2 จำนวนผู้มีงานทำ

เมื่อพิจารณาผู้มีงานทำตามอาชีพและเพศ ในไตรมาสที่ 3 ปี พ.ศ. 2557 พบว่าอาชีพที่มีผู้ทำงานมากที่สุด 5 อันดับแรก คือ (1) ผู้ปฏิบัติงานที่มีฝีมือด้านเกษตร และประมง จำนวน 36,726 คน คิดเป็นร้อยละ 25.90 เป็นเพศชายร้อยละ 54.92 เพศหญิงร้อยละ 45.08 (2) พนักงานบริการและพนักงานในร้านค้าและตลาด 24,541 คน คิดเป็นร้อยละ 17.31 เป็นเพศชายร้อยละ 41.75 เพศหญิงร้อยละ 58.24 (3) ผู้ปฏิบัติการโรงงานและเครื่องจักรฯ 22,075 คน คิดเป็นร้อยละ 15.57 เป็นเพศชายร้อยละ 46.24 เพศหญิงร้อยละ 53.76 (4) อาชีพขั้นพื้นฐานต่างๆ ในด้านการขายและการให้บริการ 20,927 คน คิดเป็นร้อยละ 14.76 เป็นเพศชายร้อยละ 52.06 เพศหญิงร้อยละ 47.94 (5) ผู้ปฏิบัติงานด้านความสามารถทางฝีมือและธุรกิจการค้าที่เกี่ยวข้อง 19,156 คน คิดเป็นร้อยละ 13.51 เป็นเพศชายร้อยละ 62.61 เพศหญิงร้อยละ 37.39 (ตารางภาคผนวก 10 และแผนภูมิที่ 2)

แผนภูมิที่ 2 ผู้มีงานทำจังหวัดอ่างทอง  
จำแนกตามอาชีพและเพศ (5 อันดับแรก)  
ไตรมาส 3 ปี พ.ศ.2557

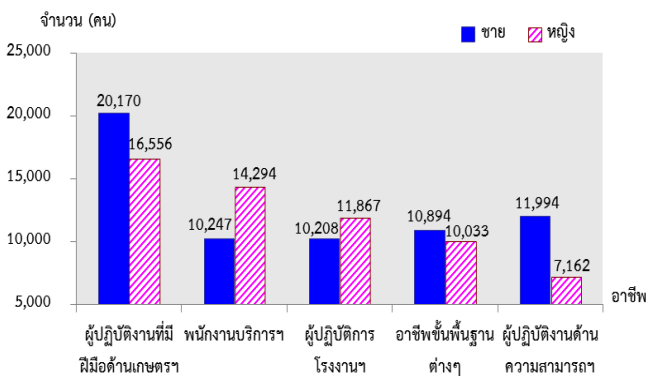

ที่มา : สำนักงานสถิติจังหวัดอ่างทอง

ด้านระดับการศึกษาของผู้มีงานทำพบว่า ผู้มีงานทำส่วนใหญ่มีการศึกษต่ำกว่าประถมศึกษา จำนวน 40,576 คน คิดเป็นร้อยละ 28.62 รองลงมาเป็นผู้มีการศึกษาระดับมัธยมศึกษาตอนปลายจำนวน 26,535 คน คิดเป็นร้อยละ 18.72 มัธยมศึกษาตอนต้นจำนวน 24,513 คน คิดเป็นร้อยละ 17.29 ประถมศึกษาจำนวน 24,021 คน คิดเป็นร้อยละ 16.94 อุดมศึกษาจำนวน 20,573 คน คิดเป็นร้อยละ 14.51 ไม่ทราบระดับการศึกษาจำนวน 2,780 คน คิดเป็นร้อยละ 1.96 และไม่มีการศึกษาจำนวน 2,776 คน คิดเป็นร้อยละ 1.96 ตามลำดับ (ตารางภาคผนวกที่ 11 แผนภูมิที่ 3)

แผนภูมิที่ 3 ผู้มีงานทำจังหวัดอ่างทอง

จำแนกตามระดับการศึกษา ไตรมาส 3 ปี พ.ศ.2557

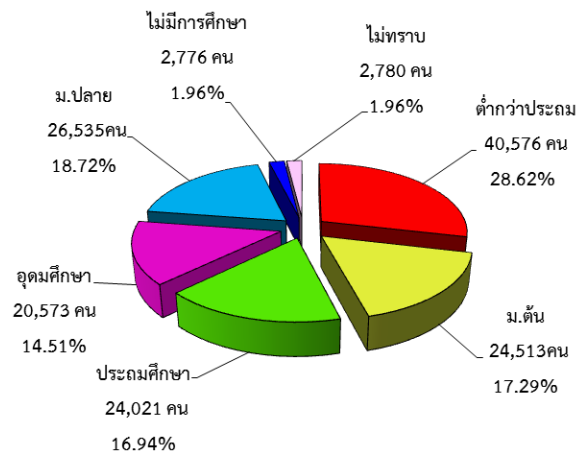

ที่มา : สำนักงานสถิติจังหวัดอ่างทอง

### ผู้มีงานทำจำแนกตามประเภทอุตสาหกรรม

ในจำนวนผู้มีงานทำทั้งหมด 141,774 คน พบว่าทำงานในภาคเกษตรกรรม 43,807 คน คิดเป็นร้อยละ 30.90 ของผู้มีงานทำทั้งหมด ส่วนผู้ทำงานนอกภาคเกษตรกรรมมีจำนวน 97,969 คน คิดเป็นร้อยละ 69.10 ของผู้มีงานทำทั้งหมด เนื่องจากจังหวัดอ่างทองอยู่ใกล้กับแหล่งงานในภาคอุตสาหกรรม ซึ่งเป็นแหล่งรายได้แน่นอน มีความมั่นคงและมีสวัสดิการที่ดีกว่า ทำให้ผู้มีงานทำนอกภาคเกษตรกรรมสูงกว่าในภาคเกษตรกรรม

**ผู้มีงานทำนอกภาคเกษตรกรรมสูงสุด 5 อันดับแรก** มีงานทำมากที่สุดในสาขาการผลิต จำนวน 30,375 คน คิดเป็นร้อยละ 31 รองลงมา คือ สาขาการขนส่ง การขายปลีกฯ จำนวน 20,661 คน คิดเป็นร้อยละ 21.09 สาขาการก่อสร้าง จำนวน 13,013 คน คิดเป็นร้อยละ 13.28 สาขาการบริหาร ราชการและการป้องกันประเทศ จำนวน 8,339 คน คิดเป็นร้อยละ 8.51 และสาขากิจกรรมโรงแรมและร้านอาหาร จำนวน 6,466 คน คิดเป็นร้อยละ 6.60 ตามลำดับ (ตารางภาคผนวก 12 และแผนภูมิที่ 4)

**แผนภูมิที่ 4** ผู้มีงานทำจังหวัดอ่างทอง จำแนกตาม ประเภทอุตสาหกรรมสาขานอกภาคเกษตรกรรม 5 อันดับแรก ไตรมาส 3 ปี พ.ศ.2557

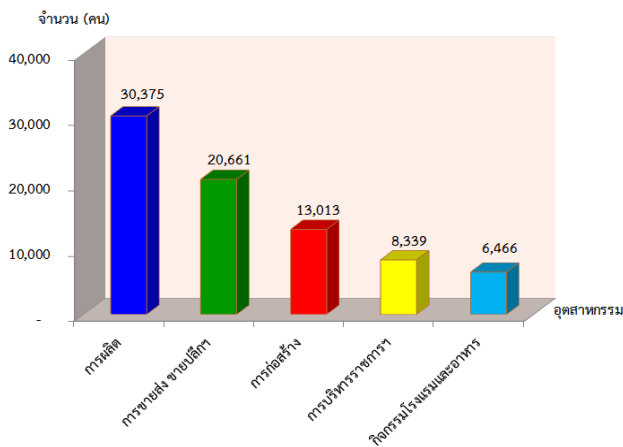

ที่มา : สำนักงานสถิติจังหวัดอ่างทอง

ในด้านสถานภาพการทำงานของผู้มีงานทำ 141,774 คน พบว่า ส่วนใหญ่ทำงานเป็นลูกจ้างเอกชน จำนวน 57,731 คน คิดเป็นร้อยละ 40.72 รองลงมาคือ ทำงานส่วนตัว จำนวน 43,524 คน คิดเป็นร้อยละ 30.70 ช่วยธุรกิจครอบครัว จำนวน 22,600 คน คิดเป็นร้อยละ 15.94 ลูกจ้างของรัฐบาล จำนวน 15,706 คน คิดเป็นร้อยละ 11.08 ผู้มีงานทำที่มีสถานภาพเป็นนายจ้าง จำนวน 2,214 คน คิดเป็นร้อยละ 1.56 ตามลำดับ (ตามตารางที่ 2 และแผนภูมิที่ 5)

**แผนภูมิที่ 5** ผู้มีงานทำจังหวัดอ่างทอง จำแนกตาม สถานภาพการทำงาน ไตรมาส 3 ปี พ.ศ.2557

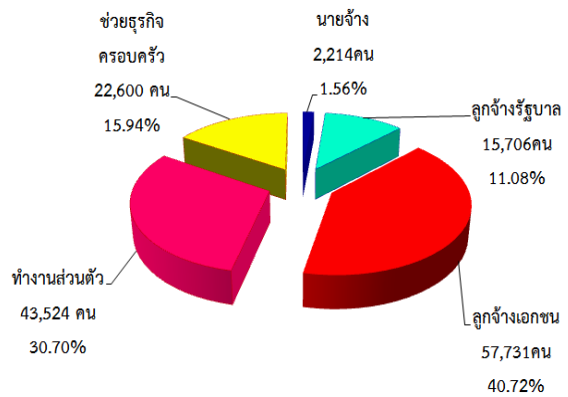

ที่มา : สำนักงานสถิติจังหวัดอ่างทอง

**ตารางที่ 2** ผู้มีงานทำจังหวัดอ่างทอง จำแนกตาม สถานภาพการทำงาน ไตรมาส 3 ปี พ.ศ.2557

สถานภาพการทำงาน	ชาย	หญิง	รวม
นายจ้าง	1,818	396	2,214
ลูกจ้างรัฐบาล	8,174	7,532	15,706
ลูกจ้างเอกชน	29,276	28,455	57,731
ทำงานส่วนตัว	21,942	21,582	43,524
ช่วยธุรกิจครัวเรือน	10,785	11,815	22,600
การรวมกลุ่ม	-	-	-
<b>รวม</b>	<b>71,994</b>	<b>69,780</b>	<b>141,774</b>

ที่มา : สำนักงานสถิติจังหวัดอ่างทอง

### 1.3 ผู้ว่างงาน

ผู้ว่างงานในจังหวัดอ่างทอง มีจำนวน 1,529 คน คิดเป็นร้อยละ 1.07 ของผู้อยู่ในกำลังแรงงาน เมื่อจำแนกตามเพศ พบว่า มีผู้ว่างงานเป็นเพศชายมากกว่าเพศหญิง โดยเป็นเพศชาย จำนวน 1,198 คน คิดเป็นร้อยละ 1.64 ของจำนวนผู้ว่างงานทั้งหมด เป็นเพศหญิงจำนวน 331 คน คิดเป็นร้อยละ 0.47 (ตามแผนภูมิที่ 6 และตารางภาคผนวกที่ 9)

แผนภูมิที่ 6 ร้อยละผู้ว่างงาน จำแนกตามเพศ  
ของจังหวัดอ่างทอง ไตรมาส 3 ปี พ.ศ.2557

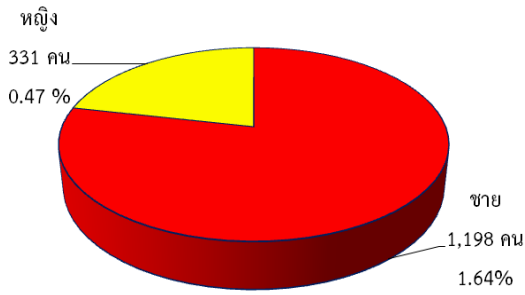

ที่มา : สำนักงานสถิติจังหวัดอ่างทอง

#### 1.4 แรงงานนอกระบบ

สำหรับแรงงานนอกระบบ ข้อมูลของปี 2556 จากผลการศึกษาของสำนักงานสถิติ พบว่าผู้มีงานทำอยู่ในแรงงานนอกระบบจังหวัดอ่างทองมีจำนวน 88,504 คน คิดเป็นร้อยละ 62.93 ของผู้มีงานทำทั้งหมด เมื่อเทียบกับปี 2555 ที่มีจำนวน 79,037 คน เพิ่มขึ้น 9,467 คน เพิ่มขึ้นคิดเป็นร้อยละ 11.98 ทั้งนี้แรงงานนอกระบบเหล่านี้จะทำงานนอกภาคเกษตรและในภาคเกษตรพอๆ กัน กล่าวคือทำงานนอกภาคเกษตรจำนวน 44,722 คน คิดเป็นร้อยละ 50.53 ขณะที่ในภาคเกษตรมี 43,782 คน (ร้อยละ 49.47) ซึ่งกลุ่มนอกภาคเกษตรนี้ เมื่อจำแนกตามประเภทอุตสาหกรรมและเพศ พบว่าอุตสาหกรรมที่มีจำนวนแรงงานนอกระบบสูงสุด 5 อันดับแรก คือ 1) การขายส่ง การขายปลีก จำนวน 14,051 คน (ร้อยละ 31.42) เป็นชายร้อยละ 37.77 เป็นหญิงร้อยละ 62.23 2) การผลิต จำนวน 10,058 คน (ร้อยละ 22.49) เป็นชายร้อยละ 43.67 เป็นหญิงร้อยละ 56.33 3)การก่อสร้าง จำนวน 6,211 คน (ร้อยละ 13.88) เป็นชายร้อยละ 86.57 เป็นหญิงร้อยละ 1.34 4) ที่พักแรมและบริการด้านอาหารจำนวน 5,833 คน (ร้อยละ 13.04) เป็นชายร้อยละ 36.92 เป็นหญิงร้อยละ 63.08 5)การขนส่ง จำนวน 2,293 คน (ร้อยละ 5.13) เป็นชายร้อยละ 75.23 เป็นหญิงร้อยละ 24.77 (ตามตารางภาคผนวกที่ 13 และแผนภูมิที่ 7)

แผนภูมิที่ 7 ผู้มีงานทำที่อยู่ในแรงงานนอกระบบ  
จังหวัดอ่างทอง จำแนกตามประเภทอุตสาหกรรม  
และเพศ (5 อันดับแรก) 2556

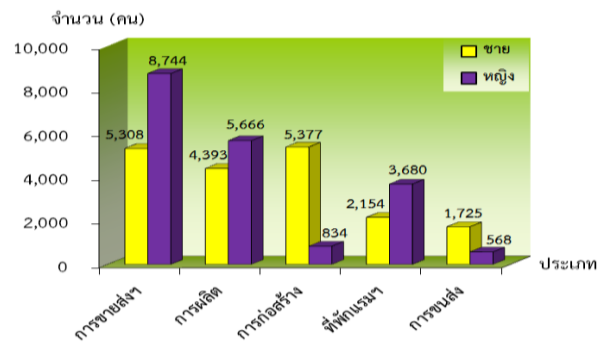

ที่มา : สำนักงานสถิติจังหวัดอ่างทอง

เมื่อพิจารณาแรงงานนอกระบบจำแนกตามอาชีพและเพศ พบว่ามีงานทำในอาชีพต่างๆ สูงสุด 5 อันดับแรก คือ 1)ด้านการเกษตรและประมง จำนวน 36,103 คน (ร้อยละ 40.79) เป็นชายร้อยละ 55.93 เป็นหญิงร้อยละ 44.07 2)พนักงานบริการ จำนวน 18,401 คน (ร้อยละ 20.79) เป็นชายร้อยละ 35.99 เป็นหญิงร้อยละ 64.01 3)อาชีพพื้นฐานต่างๆ จำนวน 12,994 คน (ร้อยละ 14.68) เป็นชายร้อยละ 55.26 เป็นหญิงร้อยละ 44.74 4) ด้านความสามารถทางฝีมือ จำนวน 12,207 คน (ร้อยละ 13.79) เป็นชายร้อยละ 66.21 เป็นหญิงร้อยละ 30.79 5)ผู้ปฏิบัติงานโรงงานเครื่องจักร จำนวน 5,506 คน (ร้อยละ 6.22) เป็นชายร้อยละ 77.99 เป็นหญิงร้อยละ 22.01 (ตามตารางภาคผนวกที่ 14 และแผนภูมิที่ 8)

แผนภูมิที่ 8 จำนวนผู้มีงานทำที่อยู่ในแรงงาน  
นอกระบบจังหวัดอ่างทอง จำแนกตามอาชีพ  
(5 อันดับแรก) ปี 2556

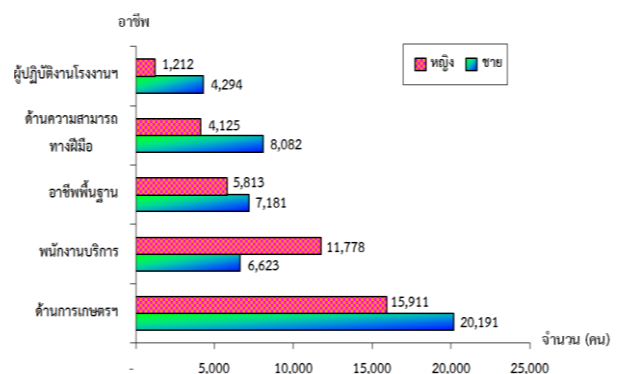

ที่มา : สำนักงานสถิติจังหวัดอ่างทอง



แรงงานนอกระบบจำแนกตามระดับการศึกษาและเพศ พบว่าแรงงานนอกระบบส่วนใหญ่มีการศึกษาในระดับต่ำกว่าประถมศึกษา คือ มีจำนวน 31,467 คน (ร้อยละ 35.55) เป็นชาย ร้อยละ 41.53 เป็นหญิงร้อยละ 58.47 รองลงมาคือระดับประถมศึกษา จำนวน 21,643 คน (ร้อยละ 24.45) เป็นชายร้อยละ 63.23 เป็นหญิงร้อยละ 36.77 และระดับมัธยมศึกษาตอนต้น 14,690 คน (ร้อยละ 16.60) เป็นชายร้อยละ 57.30 เป็นหญิงร้อยละ 42.70 (ตามตารางภาคผนวกที่ 15 และแผนภูมิที่ 9)

**แผนภูมิที่ 9 ผู้มีงานทำที่อยู่ในแรงงานนอกระบบในจังหวัดอ่างทองจำแนกตามระดับการศึกษาและเพศ ปี 2556**

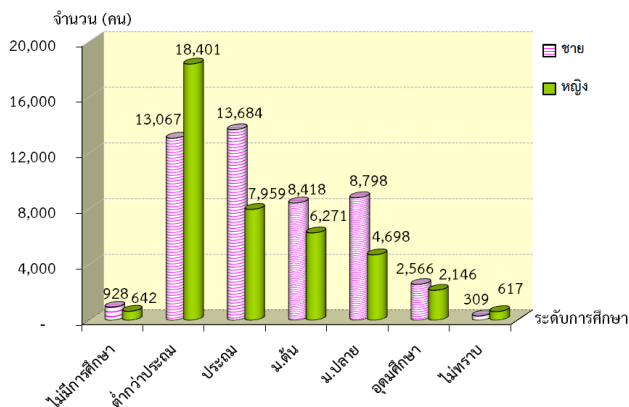

ที่มา : สำนักงานสถิติจังหวัดอ่างทอง

เมื่อพิจารณาแรงงานนอกระบบ จำแนกตามอายุและเพศ พบว่าส่วนใหญ่มีอายุในช่วง 60 ปีขึ้นไป มีจำนวน 18,866 คน (ร้อยละ 21.32) เป็นชาย ร้อยละ 48.85 เป็นหญิงร้อยละ 51.15 รองลงมาคืออายุ 45-49 ปี จำนวน 12,213 คน (ร้อยละ 13.80) เป็นชายร้อยละ 49.86 เป็นหญิงร้อยละ 50.14 และผู้มีอายุ 55-59 ปี มีจำนวน 10,822 คน (ร้อยละ 12.23) เป็นชายร้อยละ 42.90 เป็นหญิงร้อยละ 57.10 ส่วนช่วงอายุ 15-19 ปี มีน้อยที่สุด 2,627 คน (ร้อยละ 2.97) เป็นชายร้อยละ 79.63 เป็นหญิง

ร้อยละ 20.37 จะเห็นได้ว่าแรงงานนอกระบบส่วนใหญ่จะเป็นผู้สูงอายุมากกว่ากลุ่มหนุ่มสาว โดยเฉพาะแรงงานเพศหญิงที่มีอายุตั้งแต่ 45 ปีขึ้นไปมีแนวโน้มเป็นแรงงานนอกระบบมากกว่าเพศชาย (ตามตารางภาคผนวกที่ 16 และแผนภูมิที่ 10)

**แผนภูมิที่ 10 จำนวนผู้มีงานทำที่อยู่ในแรงงานนอกระบบจังหวัดอ่างทอง จำแนกตามอายุและเพศ ปี 2556**

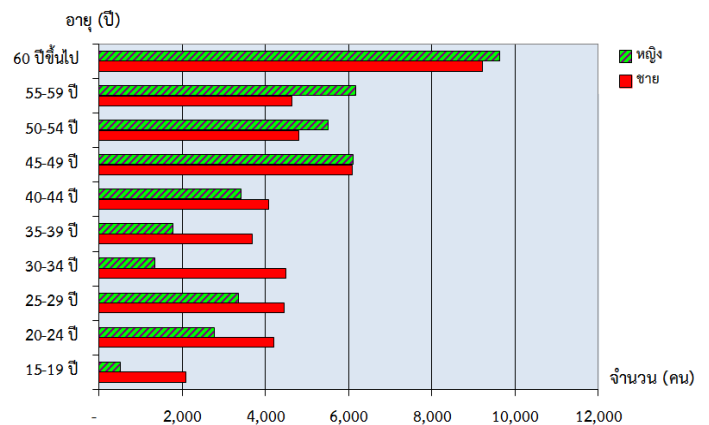

ที่มา : สำนักงานสถิติจังหวัดอ่างทอง

## 2) การส่งเสริมการมีงานทำ

### 2.1 การจัดหางานในประเทศ

ภารกิจการส่งเสริมให้ประชาชนมีงานทำ เป็นภารกิจหลักของกระทรวงแรงงานซึ่งดำเนินการโดยสำนักงานจัดหางานจังหวัดอ่างทอง การส่งเสริมการมีงานทำในรูปแบบการจัดหางานมีทั้งการหางานในประเทศและต่างประเทศ โดยการจัดหางานในจังหวัดอ่างทอง ในช่วงไตรมาสที่ 3 ปี พ.ศ.2557 (กรกฎาคม-กันยายน) มีตำแหน่งงานว่างที่แจ้งผ่านสำนักงานจัดหางานจังหวัดอ่างทอง จำนวน 165 อัตรา เมื่อเทียบกับไตรมาสที่ผ่านมาที่มีจำนวน 117 อัตรา มีจำนวนเพิ่มขึ้น 48 อัตรา คิดเป็นอัตราส่วนที่เพิ่มขึ้นร้อยละ 41.03 และเมื่อเทียบกับไตรมาสเดียวกันของปีที่ผ่านมาที่มีจำนวน 365 อัตรา

มีจำนวนลดลง 200 อัตรา คิดเป็นอัตราส่วนที่ลดลง ร้อยละ 54.79 ขณะที่ผู้ลงทะเบียนสมัครงาน ในไตรมาสนี้มีจำนวน 248 คน เมื่อเทียบกับ ไตรมาสที่ผ่านมาที่มีจำนวน 173 คน เพิ่มขึ้นจำนวน 75 คน คิดเป็นอัตราส่วนที่เพิ่มขึ้นร้อยละ 43.35 และเมื่อเทียบกับไตรมาสเดียวกันของปีที่ผ่านมาที่มี จำนวน 501 คน ลดลง 253 คน คิดเป็นอัตราส่วนที่ ลดลงร้อยละ 50.50 และการบรรจุงานในไตรมาสนี้มี จำนวน 157 คน เมื่อเทียบกับไตรมาสที่ผ่านมา ที่มีจำนวน 104 คน มีจำนวนเพิ่มขึ้น 53 คน คิดเป็น อัตราส่วนที่เพิ่มขึ้นร้อยละ 50.96 และเมื่อเทียบกับ ไตรมาสเดียวกันของปีที่ผ่านมาที่มีจำนวน 345 คน มีจำนวนลดลง 188 คน คิดเป็นอัตราส่วนที่ลดลง ร้อยละ 54.49 ซึ่งหากเทียบกับไตรมาสที่ผ่านมาที่มีจำนวน เพิ่มขึ้นทั้งตำแหน่งงานว่าง ผู้สมัครงาน และอัตราการ บรรจุงาน เนื่องจากสถานการณ์ทางการเมืองเริ่มดีขึ้น ส่งผลต่อสถานการณ์การจ้างงานเริ่มดีขึ้นด้วยเช่นกัน (ตามตารางภาคผนวกที่ 17 และแผนภูมิที่ 11)

แผนภูมิที่ 11 เปรียบเทียบตำแหน่งงานว่าง / การสมัครงาน/การบรรจุงาน ไตรมาส 3 ปี พ.ศ.2557

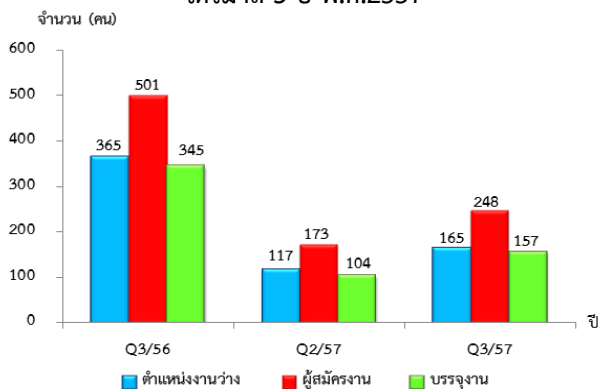

ที่มา : สำนักงานจัดหางานจังหวัดอ่างทอง

สำหรับตำแหน่งงานว่างจำแนกตามเพศ ไตรมาส 3 ปี พ.ศ.2557 (กรกฎาคม-กันยายน) จำนวน 165อัตรา เป็นไม่ระบุเพศมากที่สุดจำนวน 161 อัตรา คิดเป็นร้อยละ 97.58 รองลงมาเป็นเพศชายจำนวน 4

อัตรา คิดเป็นร้อยละ 2.42 ส่วนเพศหญิงไม่มีตำแหน่ง งานว่างในไตรมาสนี้

สำหรับผู้ลงทะเบียนสมัครงานใน ไตรมาสนี้มีจำนวนผู้สมัคร 248 คน เป็นหญิง มากกว่าชาย คือเป็นหญิง 150 คน คิดเป็น ร้อยละ 60.48 และเป็นชาย 98 คน คิดเป็น ร้อยละ 39.52

การบรรจุงานมีผู้ได้รับการบรรจุทั้งสิ้น 157 คน โดยสัดส่วนของเพศหญิงได้รับการ บรรจุงานมากกว่าเพศชาย คือ เป็นหญิง 95 คน คิดเป็นร้อยละ 60.51 ของผู้ได้รับการบรรจุงานทั้งหมด และเป็นชาย 62 คน คิดเป็นร้อยละ 39.49 ของผู้ได้รับการบรรจุงานทั้งหมด ซึ่งเป็นสัดส่วนที่สอดคล้องกับ จำนวนผู้สมัครงานที่มีเพศหญิงมากกว่าเพศชาย (ตารางภาคผนวก 17 และแผนภูมิที่ 12)

แผนภูมิที่ 12 ตำแหน่งงานว่าง / ผู้สมัครงาน / การบรรจุ งานในจังหวัดอ่างทอง จำแนกตามเพศ ไตรมาส 3 ปี พ.ศ.2557

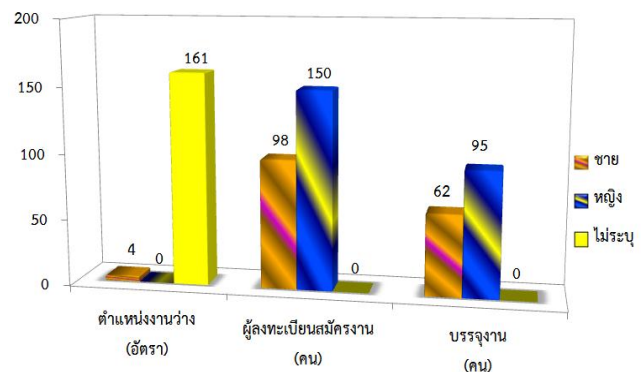

ที่มา : สำนักงานจัดหางานจังหวัดอ่างทอง

สำหรับตำแหน่งงานว่างตามระดับ การศึกษาไตรมาส 3 ปี พ.ศ.2557 พบว่าตำแหน่งงาน ว่างระดับที่ต้องการสูงสุดคือ ระดับมัธยมศึกษา ที่มีความต้องการ 80 อัตรา คิดเป็นร้อยละ 48.49 รองลงมาเป็นระดับปริญญาตรี 30 อัตรา คิดเป็นร้อยละ 18.18 ระดับประถมศึกษาและต่ำกว่า 25 อัตรา คิดเป็นร้อยละ 15.15 ระดับปวส. 16 อัตรา



คิดเป็นร้อยละ 9.70 และระดับปวช. 14 อัตรา คิดเป็น ร้อยละ 8.48 ตามลำดับ ขณะที่ผู้ลงทะเบียนสมัครงานไตรมาสนี้ส่วนใหญ่เป็นผู้ที่มีการศึกษาระดับมัธยมศึกษา 99 คน คิดเป็น ร้อยละ 39.92 รองลงมาเป็นระดับปริญญาตรี 55 คน คิดเป็นร้อยละ 22.18 ระดับประถมศึกษาและต่ำกว่า 42 อัตรา คิดเป็นร้อยละ 16.93 ระดับปวส. 28 คน คิดเป็นร้อยละ 11.29 และระดับปวช. 24 คน คิดเป็น ร้อยละ 9.68 ตามลำดับ

ส่วนการบรรจุงานระดับมัธยมศึกษา ได้รับการบรรจุมากที่สุด จำนวน 78 คน คิดเป็นร้อยละ 49.68 รองลงมาระดับปริญญาตรี 29 คน คิดเป็นร้อยละ 18.47 ระดับประถมศึกษาและต่ำกว่า 22 คน คิดเป็นร้อยละ 14.61 ระดับปวส. 15 คน คิดเป็นร้อยละ 9.55 และระดับปวช. 13 คน คิดเป็น ร้อยละ 8.28 ตามลำดับ (ตารางภาคผนวกที่ 17 และ แผนภูมิที่ 13)

จะเห็นได้ว่าระดับการศึกษาที่สมัครงาน และเป็นที่ต้องการของตลาดแรงงานเป็นระดับมัธยมศึกษาซึ่งเป็นระดับการศึกษาที่ไม่สูงนักสามารถทำงานที่ง่ายๆ ไม่ซับซ้อน และสามารถพัฒนาการทำงานดังกล่าวได้ และที่น่ายินดี คือระดับปริญญาตรีเริ่มสมัครงานและเป็นที่ต้องการของตลาดแรงงานมากขึ้นเป็นลำดับ 2

แผนภูมิที่ 13 ตำแหน่งงานว่าง/ผู้สมัครงาน/การบรรจุงาน ในจังหวัดอ่างทอง จำแนกตามระดับการศึกษา

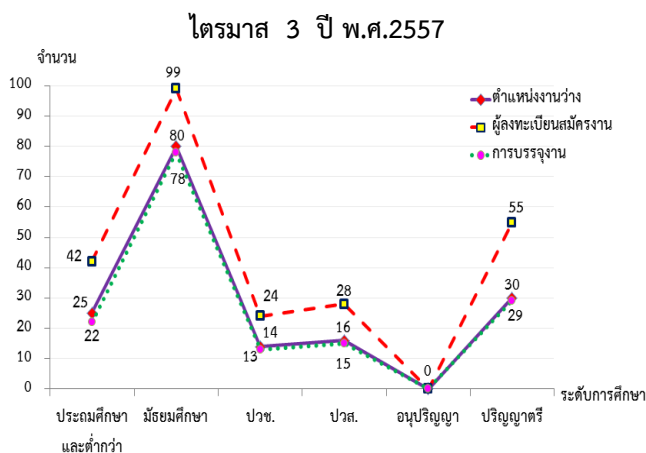

ที่มา : สำนักงานจัดหางานจังหวัดอ่างทอง

ด้านอาชีพพบว่าไตรมาสนี้ อาชีพที่มี ตำแหน่งงานว่างสูงสุด 5 อันดับแรก คือ (1)อาชีพงานพื้นฐาน 107 อัตรา คิดเป็นร้อยละ 64.85 (2)อาชีพเสมียน เจ้าหน้าที่ 25 อัตรา คิดเป็นร้อยละ 15.15 (3)อาชีพพนักงานบริการ พนักงานขายในร้านค้าและตลาด 20 อัตรา คิดเป็นร้อยละ 12.12 (4)อาชีพช่างเทคนิคฯ 9 อัตรา คิดเป็นร้อยละ 5.46 (5)อาชีพผู้ประกอบวิชาชีพด้านต่างๆ 4 อัตรา คิดเป็นร้อยละ 2.42 ตามลำดับ (ตามตารางภาคผนวกที่ 18 และแผนภูมิที่ 14)

สำหรับอาชีพที่มีผู้สมัครงานสูงสุด 5 อันดับแรก คือ (1)อาชีพงานพื้นฐาน 125 คน คิดเป็นร้อยละ 50.40 (2)อาชีพเสมียน เจ้าหน้าที่ 51 คน คิดเป็นร้อยละ 20.56 (3)อาชีพพนักงานบริการ พนักงานขาย ในร้านค้าและตลาด 48 คน คิดเป็น ร้อยละ 19.35 (4) อาชีพช่างเทคนิคและผู้ปฏิบัติงานที่เกี่ยวข้อง 14 คน คิดเป็นร้อยละ 5.65 (5)อาชีพผู้ประกอบวิชาชีพด้านต่างๆ 10 คน คิดเป็นร้อยละ 4.03 ตามลำดับ (ตามตารางภาคผนวกที่ 18 และ แผนภูมิที่ 14)

ส่วนการบรรจุงาน สาขาอาชีพที่มีการบรรจุงานสูงสุด 5 อันดับแรก คือ (1)อาชีพงานพื้นฐาน จำนวน 102 อัตรา คิดเป็นร้อยละ 64.97 (2)อาชีพเสมียน เจ้าหน้าที่ 24 คน คิดเป็นร้อยละ 15.29 (3)อาชีพพนักงานบริการ พนักงานขายในร้านค้าและตลาดจำนวน 19 คน คิดเป็นร้อยละ 12.10 (4)อาชีพช่างเทคนิคฯ 8 คน คิดเป็นร้อยละ 5.10 (5)อาชีพผู้ประกอบวิชาชีพด้านต่างๆ 4 คน คิดเป็นร้อยละ 2.55 ตามลำดับ (ตามตารางภาคผนวกที่ 18 และแผนภูมิที่ 14)



จะเห็นได้ว่าอาชีพที่มีผู้สมัครงานและเป็นที่ต้องการของตลาดแรงงาน คือ อาชีพงานพื้นฐาน ซึ่งเป็นอาชีพที่ไม่ต้องการผู้มีการศึกษาสูงนัก เนื่องจากเป็นอาชีพที่เรียบง่ายไม่ซับซ้อนและใช้แรงงานเป็นหลัก เช่น ผู้ขายสินค้าและให้บริการ ผู้ที่ทำงานง่ายๆ ในโรงงานอุตสาหกรรม และงานก่อสร้าง เป็นต้น

แผนภูมิที่ 14 ตำแหน่งงานว่าง/ผู้สมัครงาน/การบรรจุงานในจังหวัดอ่างทอง แยกตามอาชีพ ไตรมาส 3 ปี พ.ศ.2557

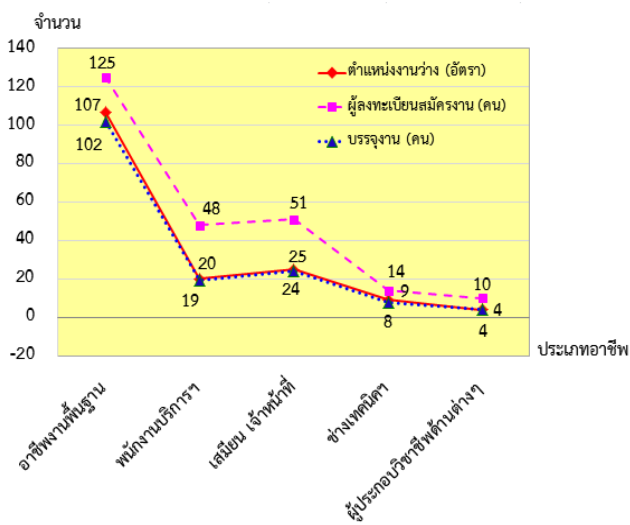

ที่มา : สำนักงานจัดหางานจังหวัดอ่างทอง

ช่วงอายุที่เข้าสู่ตลาดแรงงานและเป็นที่ต้องการของตลาดแรงงานในไตรมาสนี้ ส่วนใหญ่จะมีช่วงอายุระหว่าง 18-24 ปี โดยช่วงอายุนี้มีตำแหน่งงานว่างสูงสุด จำนวน 62 อัตรา คิดเป็นร้อยละ 37.58 รองลงมาคือช่วงอายุ 25-29 ปี จำนวน 50 อัตรา คิดเป็นร้อยละ 30.30 ช่วงอายุ 30-39 ปี จำนวน 41 อัตรา คิดเป็นร้อยละ 24.85 และช่วงอายุ 40-49 ปี จำนวน 12 อัตรา คิดเป็นร้อยละ 7.27 ตามลำดับ ในขณะที่ผู้ลงทะเบียนสมัครงาน ส่วนใหญ่จะมีช่วงอายุระหว่าง 18-24 ปี จำนวน 102 คน คิดเป็นร้อยละ 41.13 รองลงมาคือช่วงอายุระหว่าง 25-29 ปี จำนวน 72 คน คิดเป็นร้อยละ 29.03 ช่วงอายุ 30-39 ปี จำนวน 58 คน คิดเป็นร้อยละ 23.39 และช่วงอายุ

40-49 ปี จำนวน 16 คน คิดเป็นร้อยละ 6.45 ตามลำดับ ส่วนการบรรจุงานสูงสุดส่วนใหญ่อยู่ในช่วงอายุ 18-24 ปี จำนวน 62 คน คิดเป็นร้อยละ 39.49 รองลงมาคือช่วงอายุ 25-29 ปี จำนวน 48 คน คิดเป็นร้อยละ 30.57 ช่วงอายุ 30-39 ปี จำนวน 40 คน คิดเป็นร้อยละ 25.48 และช่วงอายุ 40-49 ปี จำนวน 7 คน คิดเป็นร้อยละ 4.46 ตามลำดับ (ตารางภาคผนวกที่ 19 แผนภูมิที่ 15)

จากแผนภูมิแสดงให้เห็นว่าช่วงอายุ 18-24 ปี เป็นช่วงอายุที่สมัครงานและเป็นที่ต้องการของตลาดแรงงานมาก จึงมีผู้สมัครงาน ตำแหน่งงานว่างและการบรรจุงานในช่วงอายุนี้ สูงสุด

แผนภูมิที่ 15 ตำแหน่งงานว่าง/ผู้สมัครงาน/การบรรจุงานจังหวัดอ่างทอง จำแนกตามช่วงอายุ ไตรมาส 3 ปี พ.ศ.2557

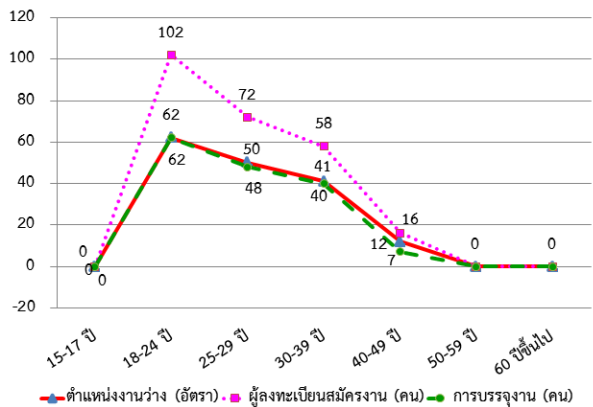

ที่มา : สำนักงานจัดหางานจังหวัดอ่างทอง

ในไตรมาส 3 ปี พ.ศ.2557 มีตำแหน่งงานว่าง 165 อัตรา และมี การบรรจุงาน 157 คน จำแนกตามประเภทอุตสาหกรรมพบว่า อุตสาหกรรมที่มีตำแหน่งงานว่างสูงสุด คือ สาขาการผลิต จำนวน 120 อัตรา คิดเป็นร้อยละ 72.73 รองลงมา คือ สาขาการก่อสร้าง จำนวน 17 อัตรา คิดเป็นร้อยละ 10.30 และสาขาการทำเหมืองแร่และเหมืองหิน 12 อัตรา คิดเป็นร้อยละ 7.27 สาขาการบริหารราชการฯ จำนวน 10 อัตรา คิดเป็นร้อยละ 6.06 สาขาการศึกษา สาขาโรงแรมและ



ภัตตาคาร สาขาลูกจ้างในครัวเรือนส่วนบุคคล ประเภทละ 2 อัตรา คิดเป็นร้อยละ 1.21 ตามลำดับ ด้านการบรรจุนาน พบว่าอุตสาหกรรมที่บรรจุนานสูงสุด คือสาขาการผลิต จำนวน 117 อัตรา คิดเป็นร้อยละ 74.52 รองลงมาคือ สาขาการก่อสร้าง จำนวน 16 อัตรา คิดเป็นร้อยละ 10.19 สาขาการบริหารราชการฯ 10 อัตรา คิดเป็นร้อยละ 6.37 และสาขาการทำเหมืองแร่และเหมืองหิน 8 อัตรา คิดเป็นร้อยละ 5.10 สาขาโรงแรมและภัตตาคาร สาขาการศึกษา สาขาลูกจ้างในครัวเรือนส่วนบุคคล ประเภทละ 2 อัตรา คิดเป็นร้อยละ 1.27 ตามลำดับ จะเห็นว่าประเภทอุตสาหกรรมที่ต้องการลูกจ้างจำนวนมาก คือ อุตสาหกรรมการผลิตและการก่อสร้าง (ตารางที่ 3 และตารางภาคผนวกที่ 20)

ตารางที่ 3 แสดงจำนวนตำแหน่งงานว่างและการบรรจุนานจังหวัดอ่างทอง จำแนกตามประเภทอุตสาหกรรม ไตรมาส 3 ปี พ.ศ.2557

ประเภทอุตสาหกรรม	ตำแหน่งงานว่าง (อัตรา)	บรรจุนาน (คน)
1.การทำเหมืองแร่และเหมืองหิน	12	8
2.การผลิต	120	117
3.การก่อสร้าง	17	16
4.โรงแรมและภัตตาคาร	2	2
5.การบริหารราชการ	10	10
6.การศึกษา	2	2
7.ลูกจ้างในครัวเรือนส่วนบุคคล	2	2
รวม	165	157

ที่มา : สำนักงานจัดหางานจังหวัดอ่างทอง

## 2.2 การส่งเสริมแรงงานนอกระบบ

กิจกรรมที่ดำเนินการเพื่อส่งเสริมการมีงานทำในจังหวัดอ่างทองไตรมาสนี้มีจำนวน 11 ครั้ง มีผู้ได้รับประโยชน์ 2,427 คน เป็นชาย 920 คน และเป็นหญิง 1,507 คน กิจกรรมที่ดำเนินการเป็นกิจกรรมการแนะแนวอาชีพทั้งหมด โดยการแนะ

แนวอาชีพครั้งนี้เป็นการส่งเสริมการประกอบอาชีพให้กับคนพิการ (ตามตารางที่ 4)

ตารางที่ 4 กิจกรรมที่ดำเนินการเพื่อส่งเสริมการมีงานทำในจังหวัดอ่างทอง จำแนกตามประเภทกิจกรรม ไตรมาส 3 ปี พ.ศ.2557

กิจกรรมที่ดำเนินการเพื่อส่งเสริมการมีงานทำ	จำนวนครั้งที่จัดกิจกรรม	ผู้ได้รับประโยชน์ (คน)		
		ชาย	หญิง	รวม
1.แนะแนวอาชีพ (ส่งเสริมการประกอบอาชีพให้คนพิการ)	11	920	1,507	2,427
2.ส่งเสริมการประกอบอาชีพสำหรับผู้สูงอายุ	-	-	-	-
3.อบรมผู้รับงาน/ผู้นำกลุ่มรับงานไปทำที่บ้าน	-	-	-	-
4.ประสานให้เกิดการรับงานไปทำที่บ้าน (รับงานสู่บ้าน)	-	-	-	-
รวม	11	920	1,507	2,427

ที่มา : สำนักงานจัดหางานจังหวัดอ่างทอง

## 2.3 แรงงานต่างด้าว

สำหรับสถิติแรงงานต่างด้าว ซึ่งหมายถึงแรงงานต่างชาตินี้เข้ามาทำงานในจังหวัดอ่างทอง จำแนกเป็น 2 กลุ่ม คือ (1)กลุ่มแรงงานต่างด้าวที่เข้าเมืองถูกกฎหมาย ประกอบด้วยประเภทต่างๆ คือ 1)ประเภทตลอดชีพ 2)ประเภทชั่วคราว (มาตรา 9) 3)ประเภทส่งเสริมการลงทุนและกฎหมายอื่น (มาตรา 12) 4)ชนกลุ่มน้อย 5)ประเภทที่ได้รับอนุญาตทำงานตามข้อตกลง (MOU) และ 6)ประเภทพิสูจน์สัญชาติและได้รับใบอนุญาตทำงาน\*

\*เนื่องจากประเภทได้รับอนุญาตทำงานตามข้อตกลง MOU (ข้อ5) และประเภทพิสูจน์สัญชาติ (ข้อ6) คือ กลุ่มแรงงานสัญชาติ ลาว กัมพูชา และพม่า ที่เดินทางเข้ามาทำงานชั่วคราว เดิมเป็นแรงงานผิดกฎหมายภายหลังรัฐบาลได้ดำเนินการจัดทำการพิสูจน์สัญชาติ และลงนาม MOU เพื่อให้การนำเข้าแรงงานให้เป็นแรงงานถูกกฎหมาย)

สำหรับกลุ่มที่ (2) ได้แก่ แรงงานต่างด้าวเข้าเมืองผิดกฎหมายที่ได้รับอนุญาตทำงานตามประกาศคณะรัฐมนตรี (กลุ่มนี้คือกลุ่มมาตรา 13) คือแรงงานต่างด้าว 3 สัญชาติ (พม่า ลาว กัมพูชา)

เมื่อพิจารณาข้อมูลกลุ่มแรงงานต่างด้าว ถูกกฎหมายดังกล่าวข้างต้น ณ เดือนกันยายน 2557 พบว่ามีจำนวนแรงงานต่างด้าวที่เข้ามาทำงานอย่างถูกต้องตามกฎหมายคงเหลือทั้งสิ้น 1,319 คน โดยส่วนใหญ่เป็นแรงงานต่างด้าวพิจินสัญชาติและได้รับใบอนุญาตทำงาน จำนวน 736 คน คิดเป็นร้อยละ 55.80 รองลงมาคือแรงงานต่างด้าวที่ได้รับอนุญาตทำงานตาม MOU จำนวน 416 คน คิดเป็นร้อยละ 31.54 ประเภทส่งเสริมการลงทุนและกฎหมายอื่น (ม.12) จำนวน 59 คน คิดเป็นร้อยละ 4.47 และประเภทชนกลุ่มน้อย จำนวน 33 คน คิดเป็นร้อยละ 2.50 ของแรงงานต่างด้าวถูกกฎหมายทั้งหมด (รายละเอียดตามตารางภาคผนวกที่ 21,22 และแผนภูมิที่ 16)

**แผนภูมิที่ 16 แรงงานต่างด้าวถูกกฎหมายจังหวัดอ่างทอง จำแนกตามประเภทการได้รับอนุญาต**

ไตรมาส 3 ปี พ.ศ.2557

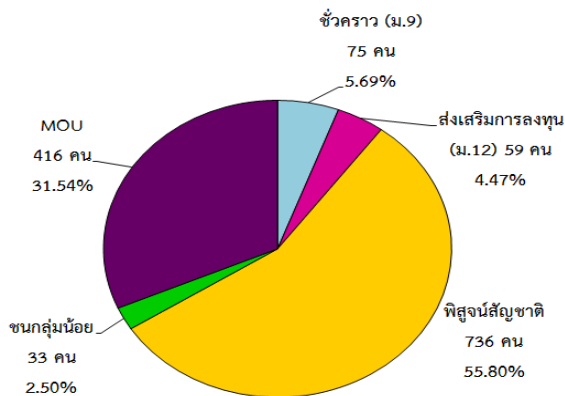

ที่มา : สำนักงานจัดหางานจังหวัดอ่างทอง

ถ้าพิจารณาแยกตามสัญชาติ พบว่า แรงงานต่างด้าวถูกกฎหมายในจังหวัดอ่างทองจำนวน 1,319 คน ส่วนใหญ่เป็นสัญชาติพม่า จำนวน 1,033 คน คิดเป็นร้อยละ 78.32 สัญชาติอื่นๆ จำนวน 199 คน คิดเป็นร้อยละ 15.09 สัญชาติอินเดีย จำนวน 62 คน คิดเป็นร้อยละ 4.70 สัญชาติฟิลิปปินส์ จำนวน 12 คน คิดเป็นร้อยละ 0.91 สัญชาติจีนจำนวน 7 คน คิดเป็นร้อยละ 0.53 สัญชาติอังกฤษจำนวน 4 คน คิดเป็นร้อยละ 0.30

และสัญชาติอเมริกันจำนวน 2 คน คิดเป็นร้อยละ 0.15 ตามลำดับ (ตารางภาคผนวกที่ 23 และแผนภูมิที่ 17)

**แผนภูมิที่ 17 แรงงานต่างด้าวถูกกฎหมาย จังหวัดอ่างทอง แยกตามสัญชาติ ไตรมาส 3 ปี พ.ศ.2557**

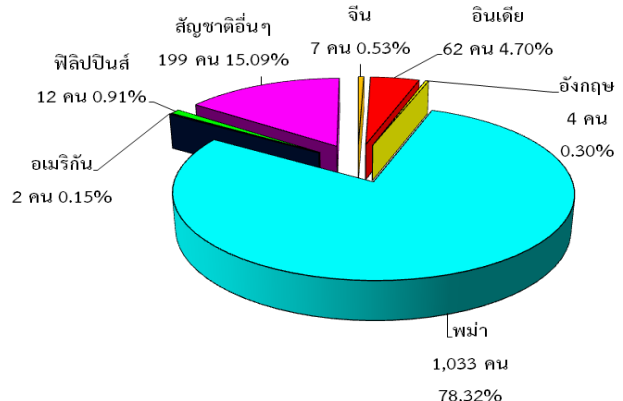

ที่มา : สำนักงานจัดหางานจังหวัดอ่างทอง

ถ้าพิจารณาตามประเภทอาชีพพบว่า แรงงานต่างด้าวถูกกฎหมายในจังหวัดอ่างทอง ซึ่งได้รับอนุญาตทำงานจำนวน 1,319 คน ส่วนใหญ่จะทำงานอาชีพผู้ปฏิบัติงานซึ่งมีอาจจัดประเภทอาชีพได้มากที่สุดจำนวน 1,207 คน คิดเป็นร้อยละ 91.51 รองลงมาคืออาชีพผู้ประกอบการวิชาชีพด้านต่างๆ 76 คน คิดเป็นร้อยละ 5.76 อาชีพผู้บัญญัติกฎหมาย ข้าราชการระดับอาวุโส ผู้จัดการ จำนวน 26 คน คิดเป็นร้อยละ 1.97 และอาชีพช่างเทคนิคฯ จำนวน 10 คน คิดเป็นร้อยละ 0.76 ตามลำดับ (ตารางภาคผนวกที่ 23 และแผนภูมิที่ 18)

**แผนภูมิที่ 18 แรงงานต่างด้าวถูกกฎหมาย จังหวัดอ่างทอง แยกตามประเภทอาชีพ ไตรมาส 3 ปี พ.ศ.2557**

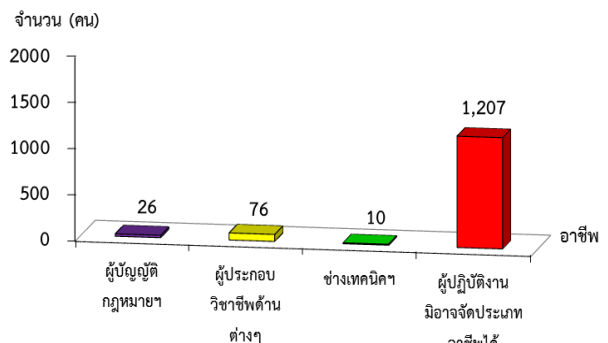

ที่มา : สำนักงานจัดหางานจังหวัดอ่างทอง



สำหรับแรงงานต่างด้าวเข้าเมืองผิดกฎหมายที่ได้รับอนุญาตให้มาทำงานเป็นการชั่วคราวตามมติคณะรัฐมนตรี ปี 2557 ซึ่งแรงงานต่างด้าวกลุ่มนี้มี 3 สัญชาติ คือ พม่า ลาว กัมพูชา สำหรับปี 2557 (ข้อมูล ณ กันยายน 2557) จำนวนแรงงานต่างด้าวที่อยู่ในระบบทะเบียนของสำนักงานจัดหางานจังหวัดอ่างทอง มีจำนวนทั้งสิ้น 1,794 คน หากพิจารณาแยกตามสัญชาติพบว่า สัญชาติกัมพูชามีสัดส่วนมากที่สุดร้อยละ 51.39 (922 คน) ขณะที่สัญชาติพม่ามีร้อยละ 41.19 (739 คน) และสัญชาติลาวมีร้อยละ 7.41 (133 คน) (ตารางภาคผนวกที่ 24 และแผนภูมิที่ 19)

แผนภูมิที่ 19 แรงงานต่างด้าวในจังหวัดอ่างทองตามประกาศคณะรัฐมนตรี จำแนกตามสัญชาติ ไตรมาส 3 ปี พ.ศ.2557

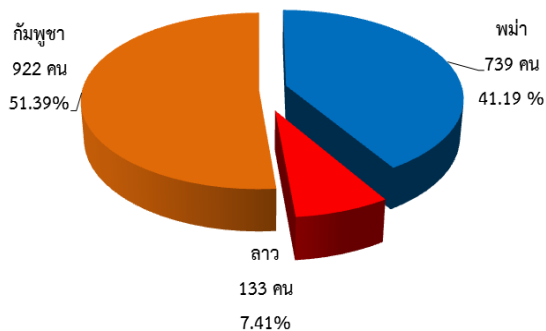

ที่มา : สำนักงานจัดหางานจังหวัดอ่างทอง

## 2.4 ความต้องการกำลังแรงงาน (Demand) และผู้สำเร็จการศึกษา (Supply)

กระทรวงแรงงานได้จัดทำโครงการสำรวจข้อมูลความต้องการและการขาดแคลนแรงงานของสถานประกอบการ ประจำปีงบประมาณ 2557 โดยกำหนดให้สำนักงานแรงงานจังหวัดทำการสำรวจความต้องการแรงงาน (demand) และผู้สำเร็จการศึกษาประจำปีการศึกษา 2555 (supply) ในพื้นที่เพื่อนำไปใช้ประโยชน์ในงานที่เกี่ยวข้องกับการวิเคราะห์ตลาดแรงงานและจัดทำแผนพัฒนากำลังคนของจังหวัดต่อไป

ผลการสำรวจดังกล่าวนำไปสู่การคาดประมาณความต้องการแรงงานระดับจังหวัดใช้วิธี Manpower Requirement Approach (หรือวิธี GPP per Worker) ซึ่งทางสถาบันวิจัยเพื่อการพัฒนาประเทศไทย (TDRI) ได้สร้างซอฟต์แวร์ในการคำนวณให้ เพื่อนำผลสำรวจบันทึกในระบบประมวลผล (software) ให้มีการถ่วงน้ำหนัก (weight) และจะได้ข้อมูลเป็นค่าประมาณการของจังหวัด

### 2.4.1 จำนวนลูกจ้าง/พนักงานในจังหวัดอ่างทอง

จากผลการสำรวจปี 2557 พบว่าจังหวัดอ่างทองมีจำนวนผู้ทำงานทั้งสิ้น 12,893 คน ผู้ทำงานส่วนใหญ่เป็นกลุ่มแรงงานฝีมือมากที่สุดจำนวน 6,130 คน (ร้อยละ 47.55) รองลงมาคือกลุ่มแรงงานไร้ฝีมือจำนวน 2,629 คน (ร้อยละ 20.39) กลุ่มแรงงานกึ่งฝีมือจำนวน 2,611 คน (ร้อยละ 20.25) และกลุ่มผู้เชี่ยวชาญ/ผู้บริหารจำนวน 1,522 คน (ร้อยละ 11.81) ตามลำดับ (ตารางภาคผนวกที่ 25 และแผนภูมิที่ 20)

แผนภูมิที่ 20 จำนวนลูกจ้าง/พนักงานในจังหวัดอ่างทอง จำแนกตามทักษะฝีมือ ปี 2557

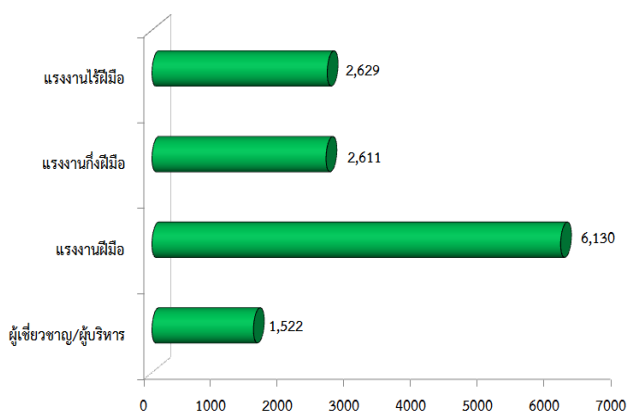

ที่มา : สำนักงานแรงงานจังหวัดอ่างทอง

หากพิจารณาตามระดับการศึกษา พบว่า ผู้มีงานทำส่วนใหญ่มีการศึกษามัธยมศึกษาตอนปลาย จำนวน 3,909 คน (ร้อยละ 30.32) รองลงมาคือระดับต่ำกว่ามัธยมต้น จำนวน 2,253 คน (ร้อยละ 17.47) และระดับมัธยมศึกษาตอนต้น 1,764 คน (ร้อยละ 13.64) ตามลำดับ ทั้งนี้กลุ่มผู้ทำงานที่จบการศึกษาตั้งแต่มัธยมศึกษาตอนปลายขึ้นไป ส่วนใหญ่เป็นแรงงานฝีมือ ขณะเดียวกันผู้ทำงานที่จบการศึกษาต่ำกว่า ม.3 ส่วนใหญ่ทำงานเป็นแรงงานไร้ฝีมือ (ตารางภาคผนวกที่ 25 และแผนภูมิที่ 21)

แผนภูมิที่ 21 ผู้มีงานทำทั้งหมด

จำแนกตามระดับการศึกษาและทักษะ ปี 2557

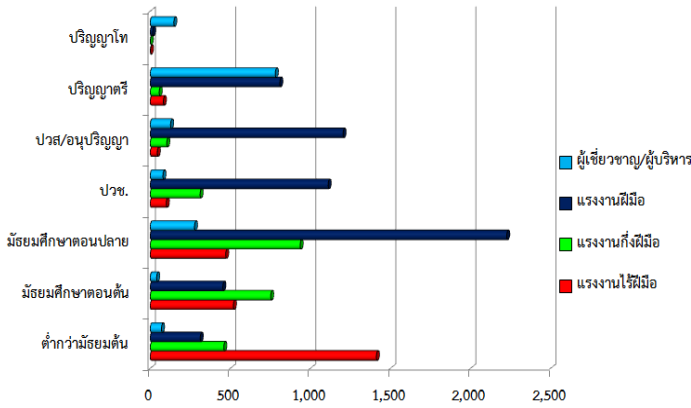

ที่มา : สำนักงานแรงงานจังหวัดอ่างทอง

#### 2.4.2) การเข้าออกงานของแรงงาน

ผลการสำรวจการเข้าออกงานของแรงงานในกิจการต่างๆ ในจังหวัดอ่างทองปี 2557 พบว่ามีการเข้าทำงานของลูกจ้าง จำนวน 615 คน โดยเป็นการรับเข้าทำงานเพื่อทดแทนแรงงานเก่าที่ออกไป จำนวน 518 คน (ร้อยละ 84.23) และรับเข้าทำงานในตำแหน่งงานใหม่ที่ขยายเพิ่ม 97 คน (ร้อยละ 15.77) เมื่อพิจารณาตามประเภทอุตสาหกรรม พบว่า อุตสาหกรรมที่มีการรับแรงงานเข้าทำงานมากที่สุด ได้แก่ การขายส่ง ขายปลีก โดยรับแรงงานเข้าทำงานจำนวน 214 คน (ร้อยละ 47.80) รองลงมาคือ อุตสาหกรรมยานยนต์และชิ้นส่วน 123 คน (ร้อยละ 20) และอุตสาหกรรมผลิตภัณฑ์จากแร่โลหะ 40 คน (ร้อยละ 6.50) ตามลำดับ

แผนภูมิที่ 22 การเข้าทำงานของแรงงานในจังหวัดอ่างทองปี 2557 จำแนกตามสาเหตุ

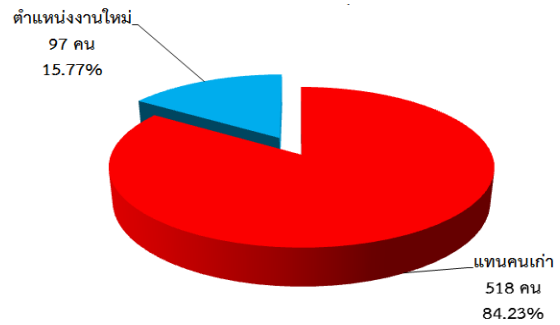

ที่มา : สำนักงานแรงงานจังหวัดอ่างทอง

เมื่อพิจารณาการออกจากรางงานของแรงงานในจังหวัดอ่างทอง พบว่ามีแรงงานที่ออกจากรางงานทั้งสิ้น 590 คน โดยส่วนใหญ่เป็นการลาออกเอง 576 คน (ร้อยละ 97.63) ส่วนการถูกให้ออกจากรางงานโดยมิใช่การลาออกนั้น ส่วนใหญ่เป็นการออกจากรางงานด้วยเหตุผลอื่นๆ มากที่สุด 11 ราย (ร้อยละ 1.86) รองลงมาคือ ไล่ออก 2 คน (ร้อยละ 0.34) และการลดงาน 1 คน (ร้อยละ 0.17) ตามลำดับ

หากพิจารณาตามประเภทอุตสาหกรรม พบว่า อุตสาหกรรมที่มีการออกจากรางงานมากที่สุดคือ อุตสาหกรรมการขายส่ง ขายปลีก โดยมีการออกจากรางงาน 292 คน (ร้อยละ 49.49) รองลงมาคือ อุตสาหกรรมขนส่งและสถานที่เก็บสินค้า 100 คน (ร้อยละ 16.95) และอุตสาหกรรมผลิตภัณฑ์จากแร่โลหะ 60 คน (ร้อยละ 10.17) ตามลำดับ (ตารางภาคผนวกที่ 26 และแผนภูมิที่ 23)

แผนภูมิที่ 23 จำนวนการออกจากรางงานของลูกจ้างในจังหวัดอ่างทอง จำแนกตามสาเหตุ ปี 2557

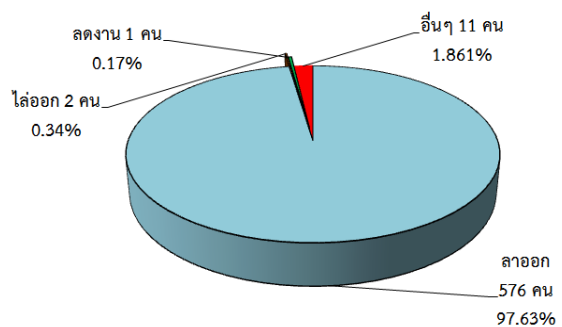

ที่มา : สำนักงานแรงงานจังหวัดอ่างทอง



### 2.4.3) ความต้องการแรงงานและการขาดแคลนแรงงาน จำแนกตามตำแหน่งงาน

หากพิจารณาความต้องการแรงงานในจังหวัดอ่างทอง จากผลการสำรวจความต้องการแรงงานในปี 2557 พบว่า สถานประกอบการมีความต้องการแรงงานรวมทั้งสิ้น 185 คน และขาดแคลนแรงงานรวมทั้งสิ้น 144 คน โดยตำแหน่งงานที่มีความต้องการและขาดแคลนแรงงาน 3 อันดับแรก คือ (1) พนักงานขับรถบรรทุก/พนักงานขับรถบรรทุกเทท้าย จำนวน 106 คน คิดเป็นร้อยละ 57.30 (2) พนักงานขับรถจักร; พนักงานขับรถไฟ; ขับเคลื่อนหัวรถจักร (รถพ่วง) จำนวน 21 คน คิดเป็นร้อยละ 11.35 (3)ช่างไฟฟ้าประจำเรือ, ช่างยนต์อินเจียร์(เรือประมง) และเจ้าหน้าที่สิ้นเชื้อ; เจ้าหน้าที่การเงิน ตำแหน่งละ 11 คน คิดเป็นร้อยละ 5.95 ตามลำดับ (ตารางภาคผนวกที่ 27 และแผนภูมิที่ 24)

#### แผนภูมิที่ 24 ความต้องการและขาดแคลนแรงงานในจังหวัดอ่างทอง จำแนกตามตำแหน่งงาน ปี 2557

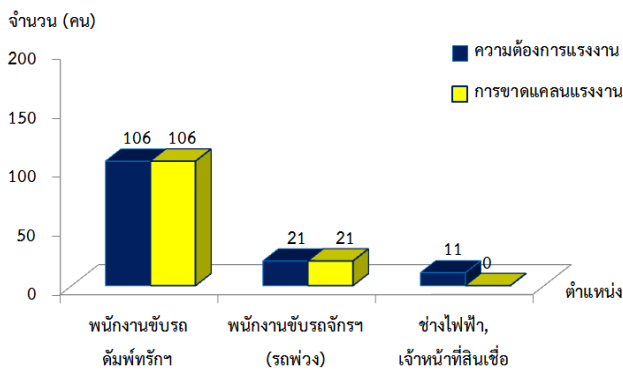

ที่มา : สำนักงานแรงงานจังหวัดอ่างทอง

สำหรับความต้องการและการขาดแคลนแรงงานจำแนกตามระดับการศึกษาพบว่า แรงงานที่ต้องการและขาดแคลนแรงงานมากที่สุด คือระดับมัธยมศึกษาตอนต้นจำนวน 132 คน (ร้อยละ 71.35) รองลงมาคือระดับต่ำกว่าม.3 ต้องการจำนวน 17 คน (ร้อยละ 9.19) ขาดแคลน 7 คน (ร้อยละ 4.86) ระดับมัธยมศึกษาตอนปลาย

ต้องการจำนวน 14 คน (ร้อยละ 7.57) ขาดแคลน 3 คน (ร้อยละ 2.08) ตามลำดับ (ตารางภาคผนวกที่ 27 และแผนภูมิที่ 25)

#### แผนภูมิที่ 25 ความต้องการและขาดแคลนแรงงานในจังหวัดอ่างทอง จำแนกตามระดับการศึกษา

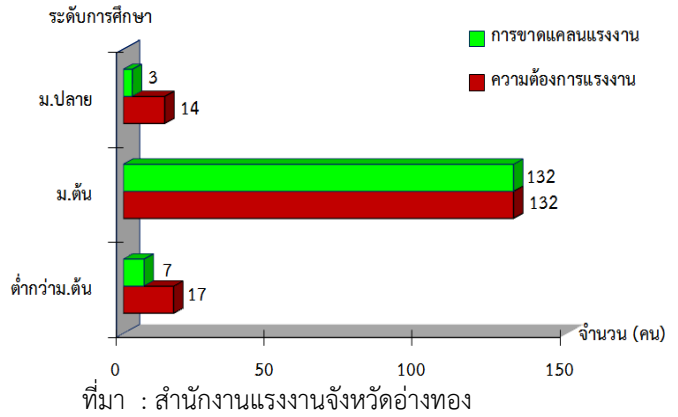

### 2.4.4) ผู้สำเร็จการศึกษาจังหวัดอ่างทอง ปีการศึกษา 2555 (Supply)

นอกจากการสำรวจข้อมูลความต้องการแรงงาน (Demand) จะนำไปสู่การคาดประมาณกำลังแรงงานแล้ว ยังมีการสำรวจผู้สำเร็จการศึกษาในจังหวัดอ่างทอง (Supply) เพื่อศึกษาปริมาณและแนวโน้มการผลิตบุคลากรของสถาบันการศึกษา ซึ่งจะได้พิจารณาว่า ปริมาณผู้สำเร็จการศึกษาจะสามารถตอบสนองกับความต้องการของสถานประกอบการในจังหวัดได้หรือไม่ จากการจัดเก็บข้อมูลผู้สำเร็จการศึกษา ในปีการศึกษา 2555 พบว่า จังหวัดอ่างทองมีผู้สำเร็จการศึกษาทั้งสิ้น 6,912 คน โดยมีผู้สำเร็จการศึกษาในระดับมัธยมศึกษา จำนวน 5,926 คน จำแนกเป็นเพศชาย 2,744 คน คิดเป็นร้อยละ 46.30 และเพศหญิง 3,182 คน คิดเป็นร้อยละ 53.70 โดยผู้จบระดับมัธยมศึกษาตอนต้นมีจำนวนสูงสุด 3,784 คน จำแนกเป็นเพศชาย 1,873 คน คิดเป็นร้อยละ 49.50 และเพศหญิง 1,911 คน คิดเป็นร้อยละ 50.50 รองลงมาคือระดับมัธยมศึกษาตอนปลายมีจำนวน 2,142 คน จำแนกเป็นเพศชาย 871คน คิดเป็นร้อยละ 40.66 และเพศหญิง 1,271 คน คิดเป็นร้อยละ 59.34

**ระดับปวช.** มีจำนวน 545 คน จำแนกเป็นเพศชาย 346 คน คิดเป็นร้อยละ 63.49 และเพศหญิง 199 คน คิดเป็นร้อยละ 36.51 ระดับปวส./อนุปริญญา มีจำนวน 382 คน จำแนกเป็นเพศชาย 259 คน คิดเป็นร้อยละ 67.80 และเพศหญิง 123 คน คิดเป็นร้อยละ 32.20 **ระดับปริญญาตรี** จำนวน 59 คน จำแนกเป็นเพศชาย 38 คน คิดเป็นร้อยละ 64.41 และเพศหญิง 21 คน คิดเป็นร้อยละ 35.59 (ตารางภาคผนวกที่ 28)

เมื่อพิจารณาตามสาขาวิชาที่จบ พบว่าระดับ **ปวช. สาขาวิชาที่มีผู้จบการศึกษามากที่สุด** คือ สาขาอื่นๆ จำนวน 469 คน คิดเป็นร้อยละ 86.06 ของผู้จบการศึกษาระดับปวช.ทั้งหมด รองลงมาคือ สาขาพาณิชยกรรม/บริหารธุรกิจ 62 คน (ร้อยละ 11.38) และสาขาศิลปกรรม 14 คน (ร้อยละ 2.57) ตามลำดับ ส่วนระดับ **ปวส./อนุปริญญา สาขาที่มีผู้จบการศึกษามากที่สุด** คือ สาขาอื่นๆ 333 คน (ร้อยละ 87.17) รองลงมาคือ พาณิชยกรรม/บริหารธุรกิจ 37 คน (ร้อยละ 9.69) และสาขาศิลปกรรม 12 คน (ร้อยละ 3.14) ตามลำดับ (ตารางภาคผนวกที่ 28 และแผนภูมิที่ 26)

**แผนภูมิที่ 26** ผู้สำเร็จการศึกษาระดับ ปวช.-ปวส./อนุปริญญาในจังหวัดอ่างทอง จำแนกตามสาขาวิชา ปีการศึกษา 2555

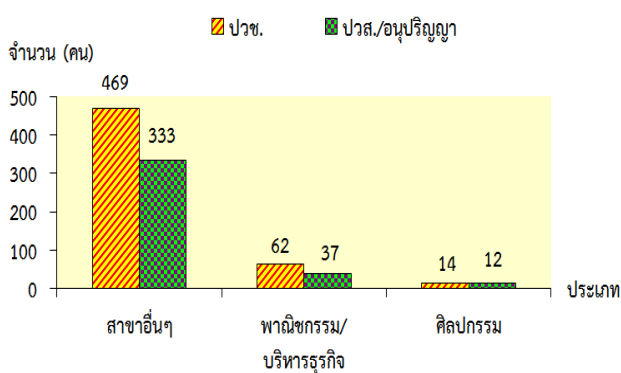

ที่มา : สำนักงานแรงงานจังหวัดอ่างทอง

**การศึกษาในระดับปริญญาตรี สาขาที่จบมากที่สุด** คือ **พลศึกษา การกีฬา** จำนวน 39 คน (ร้อยละ 66.10) รองลงมาคือสาขาวิทยาศาสตร์ เทคโนโลยีอุตสาหกรรม 17 คน (ร้อยละ 28.81) และสาขาคหกรรม บริการ การท่องเที่ยว 3 คน (ร้อยละ 5.08) ตามลำดับ (ตารางภาคผนวกที่ 28 และแผนภูมิที่ 27)

**แผนภูมิที่ 27** จำนวนผู้สำเร็จการศึกษาระดับ ปวช. ปวส./อนุปริญญา และปริญญาตรี ในจังหวัดอ่างทอง จำแนกตามสาขาวิชา ปีการศึกษา 2555

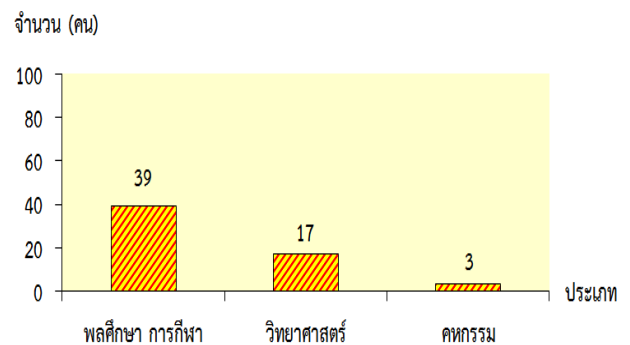

ที่มา : สำนักงานแรงงานจังหวัดอ่างทอง

จากการสำรวจอุปสงค์อุปทานแรงงานในจังหวัดอ่างทอง พบว่า จังหวัดอ่างทองมีปัญหาความไม่สอดคล้องของความต้องการแรงงานและการผลิตกำลังแรงงานเป็นอย่างมาก เมื่อพิจารณาตัวเลขของความต้องการแรงงาน (อุปสงค์) และการผลิตกำลังแรงงาน (อุปทาน) (ตารางที่ 5 และแผนภูมิที่ 28) โดยเฉพาะผู้จบการศึกษาระดับมัธยมศึกษาตอนต้นและมัธยมศึกษาตอนปลายที่เห็นได้อย่างชัดเจนว่ามีการผลิตกำลังแรงงานมากเกินไป ความต้องการแรงงานเป็นอย่างมาก แต่อย่างไรก็ตามความต้องการแรงงานในระดับการศึกษานี้ยังมีอยู่สูงกว่าระดับการศึกษาอื่นๆ ส่วนแรงงานผู้จบการศึกษาระดับ ปวช. และระดับปริญญาตรี มีการผลิตกำลังแรงงานมากเกินไป ความต้องการแรงงานเช่นกัน ในขณะที่ผู้จบการศึกษาระดับ ปวส./อนุปริญญา ไม่มีความต้องการแรงงานเลย



แต่มีการผลิตกำลังแรงงานค่อนข้างมาก จากความไม่สอดคล้องที่เกิดขึ้น ส่งผลให้เกิดปัญหาการว่างงาน และมีการเคลื่อนย้ายแรงงานไปจังหวัดใกล้เคียงที่มีความต้องการแรงงานในระดับการศึกษาต่างๆ เหล่านี้มากกว่า

ดังนั้น การแก้ปัญหาหรือลดปัญหาการว่างงาน จึงจำเป็นอย่างยิ่งที่สถานศึกษาจะต้องร่วมมือกับสถานประกอบการในการผลิตผู้จบการศึกษาที่มีคุณภาพและตรงกับความต้องการของตลาดแรงงาน ซึ่งอาจจัดหลักสูตรหรือการแนะแนวเพื่อเพิ่มโอกาสในการออกมาทำงานให้กับผู้ศึกษาได้ตัดสินใจว่าจะศึกษาต่อหรือจะทำงาน ขณะเดียวกันสถานประกอบการเองก็ควรให้ข้อมูลข่าวสารด้านอาชีพที่สถานประกอบการต้องการ และเปิดโอกาสให้ผู้กำลังศึกษาเข้าไปดูงานหรือฝึกงาน เพื่อเสริมสร้างเจตคติที่ดีในการทำงานและเพิ่มโอกาสในการจ้างงานที่ตรงกับความต้องการของตลาดแรงงาน ตลอดจนเพิ่มช่องทางในการทำงานให้กับอุปทานที่สำเร็จการศึกษาออกมาให้มีโอกาสในการทำงานมากขึ้นโดยเฉพาะการขยายกิจการในประเภทการผลิตที่ใช้แรงงานฝีมือหรือกึ่งฝีมือในสาขาที่มีการสอนในพื้นที่เพิ่มขึ้น

ตารางที่ 5 ความไม่สอดคล้องระหว่างความต้องการแรงงานและการผลิตกำลังแรงงานในจังหวัดอ่างทอง

ระดับการศึกษา	D	S	ความไม่สอดคล้องระหว่าง D : S
ม.ต้น	133	3,784	D < S
ม.ปลาย	15	2,142	D < S
ปวช.	13	545	D < S
ปวส./อนุปริญญา	0	382	D < S
ปริญญาตรี	9	59	D < S

ที่มา : สำนักงานแรงงานจังหวัดอ่างทอง

หมายเหตุ : D = ความต้องการแรงงาน (อุปสงค์)

S = การผลิตกำลังแรงงาน (อุปทาน)

## แผนภูมิที่ 28 เปรียบเทียบความต้องการแรงงานและการผลิตกำลังแรงงานในจังหวัดอ่างทอง จำแนกตามระดับการศึกษา

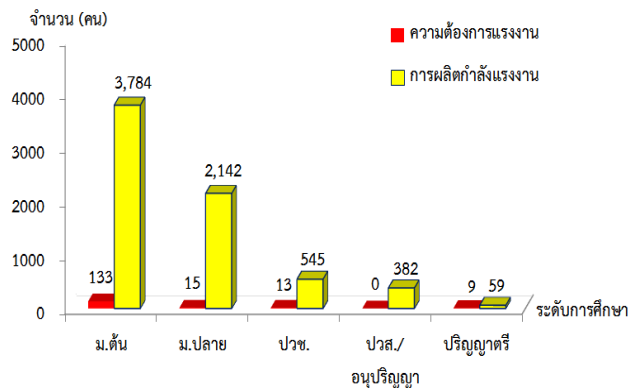

ที่มา: สำนักงานแรงงานจังหวัดอ่างทอง

## 2.5 แรงงานไทยในต่างประเทศ

แรงงานไทยที่แจ้งความประสงค์เดินทางไปทำงานต่างประเทศในไตรมาสนี้มีผู้แจ้งความประสงค์เดินทางไปทำงานต่างประเทศ 9 คน เมื่อเทียบกับไตรมาสที่ผ่านมาที่มี 10 คน ลดลง 1 คน คิดเป็นอัตราที่ลดลงร้อยละ 10 และเมื่อเทียบกับไตรมาสเดียวกันของปีที่ผ่านมา มี 5 คน เพิ่มขึ้น 4 คน คิดเป็นอัตราที่เพิ่มขึ้นร้อยละ 80 (ตามตารางที่ 6)

ตารางที่ 6 เปรียบเทียบแรงงานไทยที่ลงทะเบียนไปทำงานต่างประเทศ จำแนกตามเพศ และระดับการศึกษา

ระหว่างไตรมาส 3/2556, 2/2557, 3/2557

ระดับการศึกษา	ลงทะเบียนแจ้งความประสงค์ไปทำงานต่างประเทศ				
	ไตรมาส 3/2556	ไตรมาส 2/2557	ไตรมาส 3/2557		
			ช	ญ	รวม
ประถมศึกษา	1	2	5	-	5
มัธยมศึกษา	4	5	-	1	1
ปวช. ปวส.ฯ	-	1	2	1	3
ปริญญาตรี	-	2	-	-	-
<b>รวม</b>	<b>5</b>	<b>10</b>	<b>7</b>	<b>2</b>	<b>9</b>

ที่มา : สำนักงานจัดหางานจังหวัดอ่างทอง



ในส่วนของการได้รับอนุญาตไปทำงานต่างประเทศจำแนกตามวิธีการเดินทาง ไตรมาส 3 ปี พ.ศ.2557 มีจำนวนทั้งสิ้น 33 คน เมื่อเทียบกับไตรมาสที่ผ่านมาจำนวน 34 คน ลดลง 1 คน คิดเป็นอัตราส่วนที่ลดลงร้อยละ 2.94 และเมื่อเทียบกับไตรมาสเดียวกันของปีที่ผ่านมาจำนวน 36 คน ลดลง 3 คน คิดเป็นอัตราส่วนที่ลดลงร้อยละ 8.33 หากพิจารณาตามวิธีการเดินทางพบว่าส่วนใหญ่เดินทางโดย Re-Entry คือกลับไปทำงานอีกครั้งหนึ่ง โดยการต่ออายุสัญญา จำนวน 32 คน คิดเป็นร้อยละ 96.97 รองลงมาคือเดินทางด้วยตนเอง จำนวน 1 คน คิดเป็นร้อยละ 3.03 ตามลำดับ (ตามแผนภูมิที่ 29 และตารางที่ 7)

แผนภูมิที่ 29 แรงงานไทยในจังหวัดอ่างทองที่ได้รับอนุญาตไปทำงานต่างประเทศ จำแนกตามวิธีเดินทาง

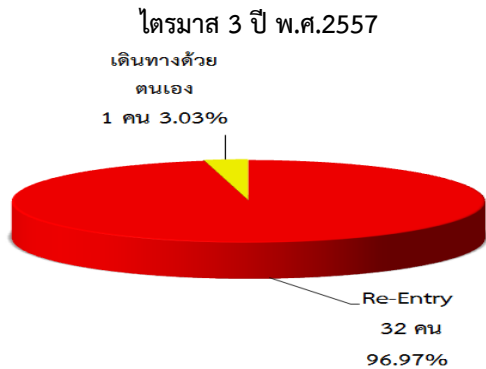

ที่มา : สำนักงานจัดหางานจังหวัดอ่างทอง

ตารางที่ 7 เปรียบเทียบแรงงานไทยที่ได้รับอนุญาตไปทำงานต่างประเทศตามวิธีการเดินทาง ระหว่างไตรมาส 3/2556, 2/2557, 3/2557

วิธีการเดินทาง	ไตรมาส 3/2556	ไตรมาส 2/2557	ไตรมาส 3/2557
บริษัทจัดหางานจัดส่ง	-	-	-
Re-Entry	28	32	32
เดินทางด้วยตนเอง	8	2	1
นายจ้างพาไปฝึกงาน	-	-	-
<b>รวม</b>	<b>36</b>	<b>34</b>	<b>33</b>

ที่มา : สำนักงานจัดหางานจังหวัดอ่างทอง

แรงงานไทยในจังหวัดอ่างทองที่ได้รับอนุญาตเดินทางไปทำงานต่างประเทศจำแนกตามภูมิภาคในไตรมาส 3 ปี พ.ศ.2557 ทั้ง 33 คน ส่วนใหญ่จะไปทำงานในภูมิภาคเอเชีย มีจำนวน 25 คน คิดเป็นร้อยละ 75.76 รองลงมา คือภูมิภาคตะวันออกกลางจำนวน 7 คน (ร้อยละ 21.21) และภูมิภาคอื่นๆจำนวน 1 คน (ร้อยละ 3.03) ตามลำดับ (ตามแผนภูมิที่ 30 และตารางที่ 8)

แผนภูมิที่ 30 แรงงานไทยในจังหวัดอ่างทองที่ได้รับอนุญาตเดินทางไปทำงานต่างประเทศ จำแนกตามภูมิภาคที่เดินทางไป ไตรมาส 3 ปี พ.ศ.2557

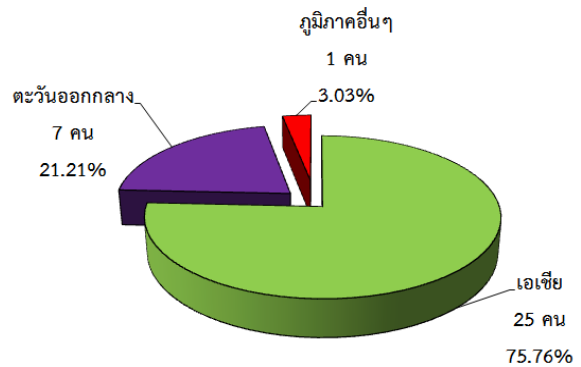

ที่มา : สำนักงานจัดหางานจังหวัดอ่างทอง

ตารางที่ 8 เปรียบเทียบแรงงานไทยที่ได้รับอนุญาตไปทำงานต่างประเทศ จำแนกตามภูมิภาคระหว่าง ไตรมาส 3/2556, 2/2557, 3/2557

ภูมิภาคที่ไปทำงาน	ไตรมาส 3/2556	ไตรมาส 2/2557	ไตรมาส 3/2557
เอเชีย	19	13	25
ตะวันออกกลาง	6	6	7
แอฟริกา	3	8	-
ยุโรป	2	2	-
ภูมิภาคอื่นๆ	6	5	1
<b>รวม</b>	<b>36</b>	<b>34</b>	<b>33</b>

ที่มา : สำนักงานจัดหางานจังหวัดอ่างทอง



### 3) การพัฒนาศักยภาพแรงงาน

ในรอบไตรมาส 3 ปี พ.ศ.2557 (กรกฎาคม – กันยายน) ศูนย์พัฒนาฝีมือแรงงานจังหวัดอ่างทองได้ดำเนินการฝึกอบรมพัฒนาผู้ใช้แรงงานในรูปแบบต่างๆ ได้แก่ การฝึกเตรียมเข้าทำงาน การฝึกยกระดับฝีมือแรงงาน และการทดสอบมาตรฐานฝีมือแรงงาน เพื่อเพิ่มศักยภาพฝีมือแรงงานไทยให้มีมาตรฐานฝีมือทัดเทียมประเทศต่างๆ ขณะเดียวกันเป็นการพัฒนาทักษะให้สอดคล้องกับความต้องการของตลาดแรงงาน

การพัฒนาศักยภาพแรงงานในไตรมาสที่ 3 ปี พ.ศ.2557 พบว่า **ไม่มีการฝึกเตรียมเข้าทำงาน** เมื่อเทียบกับไตรมาสที่ผ่านมา มีการฝึกเตรียมเข้าทำงาน 2 คน และเมื่อเทียบกับไตรมาสเดียวกันของปีที่ผ่านมาไม่มีการฝึกเตรียมเข้าทำงาน (ตารางที่ 9)

ตารางที่ 9 เปรียบเทียบการฝึกเตรียมเข้าทำงาน ระหว่างไตรมาส 3/2556, 2/2557, 3/2557

กลุ่มอาชีพ	ไตรมาส 3/2556	ไตรมาส 2/2557	ไตรมาส 3/2557
ช่างอุตสาหกรรมศิลป์	-	-	-
ช่างอุตสาหกรรม	-	2	-
ช่างคอมพิวเตอร์	-	-	-
ช่างอุตสาหกรรม	-	-	-
<b>รวม</b>	<b>0</b>	<b>2</b>	<b>0</b>

ที่มา : ศูนย์พัฒนาฝีมือแรงงานจังหวัดอ่างทอง

สำหรับการฝึกยกระดับฝีมือแรงงานในไตรมาสที่ 3 ปี พ.ศ.2557 มีผู้เข้ารับการฝึกยกระดับฝีมือแรงงานทั้งสิ้น 55 คน เมื่อเทียบกับไตรมาสที่ผ่านมา มีผู้เข้ารับการฝึกยกระดับฝีมือแรงงานจำนวน 90 คน ลดลง 35 คน คิดเป็นอัตราส่วนที่ลดลงร้อยละ 38.89 และเมื่อเทียบกับไตรมาสเดียวกันของปีที่ผ่านมาไม่มีการฝึกยกระดับฝีมือแรงงาน หากพิจารณาตามกลุ่มอาชีพที่ฝึก พบว่า กลุ่มธุรกิจและบริการมีการฝึกยกระดับฝีมือแรงงานสูงสุด 30 คน (ร้อยละ 54.55)

รองลงมาคือกลุ่มช่างเครื่องกล 25 คน (ร้อยละ 45.45) ตามลำดับ ทั้งนี้ ผู้เข้ารับการฝึกสามารถผ่านการฝึกยกระดับฝีมือแรงงานและมีงานทำจำนวน 45 คน คิดเป็นร้อยละ 81.82 ของผู้เข้ารับการฝึกยกระดับทั้งหมด (ตามตารางที่ 10)

ตารางที่ 10 เปรียบเทียบการฝึกยกระดับฝีมือแรงงาน ระหว่างไตรมาส 3/2556, 2/2557, 3/2557

การยกระดับฝีมือ	ไตรมาส 3/2556	ไตรมาส 2/2557	ไตรมาส 3/2557
ช่างเครื่องกล	-	-	25
ช่างอุตสาหกรรมศิลป์	-	20	-
ธุรกิจและบริการ	-	70	30
<b>รวม</b>	<b>0</b>	<b>90</b>	<b>55</b>

ที่มา : ศูนย์พัฒนาฝีมือแรงงานจังหวัดอ่างทอง

การทดสอบมาตรฐานฝีมือแรงงานในไตรมาส 3 ปี พ.ศ.2557 ไม่มีผู้เข้ารับการทดสอบมาตรฐานฝีมือแรงงาน เมื่อเทียบกับไตรมาสที่ผ่านมา มีการทดสอบมาตรฐานฝีมือแรงงาน จำนวน 3 คน และเมื่อเทียบกับไตรมาสเดียวกันของปีที่ผ่านมาไม่มีผู้เข้ารับการทดสอบมาตรฐานฝีมือแรงงาน (ตามตารางที่ 11)

ตารางที่ 11 เปรียบเทียบการทดสอบมาตรฐานฝีมือแรงงาน ระหว่างไตรมาส 3/2556, 2/2557, 3/2557

การทดสอบมาตรฐานฝีมือ	ไตรมาส 3/2556	ไตรมาส 2/2557	ไตรมาส 3/2557
ช่างเครื่องกล	-	-	-
ช่างไฟฟ้า อิเล็กทรอนิกส์ และคอมพิวเตอร์	-	-	-
ธุรกิจและบริการ	-	-	-
ช่างอุตสาหกรรมศิลป์	-	3	-
<b>รวม</b>	<b>0</b>	<b>3</b>	<b>0</b>

ที่มา : ศูนย์พัฒนาฝีมือแรงงานจังหวัดอ่างทอง

## 4) การคุ้มครองแรงงานและสวัสดิการ

### 4.1 การตรวจแรงงาน

กระทรวงแรงงานนอกจากจะมีภารกิจด้านการส่งเสริมการมีงานทำ การพัฒนาฝีมือแรงงานเพื่อยกระดับฝีมือให้เป็นที่ยอมรับของตลาดแรงงาน และตัดเทียมมาตรฐานสากลแล้ว อีกภารกิจหนึ่งที่เกิดขึ้นต่อเนื่องภายหลังการส่งเสริมให้คนมีงานทำแล้วคือ ภารกิจด้านการคุ้มครองลูกจ้าง นายจ้างให้ได้รับความเป็นธรรมในการจ้างงาน โดยสำนักงานสวัสดิการและคุ้มครองแรงงานจังหวัดอ่างทอง หน่วยงานในสังกัดกระทรวงแรงงานเป็นหน่วยงานที่มีบทบาทในการคุ้มครองผู้ใช้แรงงานให้ได้รับความเป็นธรรมจากการจ้างงาน ภายใต้พระราชบัญญัติคุ้มครองแรงงาน เพื่อไม่ให้ถูกเอารัดเอาเปรียบจากนายจ้าง โดยมีจุดมุ่งหมายสูงสุด คือให้มีคุณภาพชีวิตที่ดีขึ้น ขณะเดียวกันในอีกด้านหนึ่งก็ต้องผดุงไว้ซึ่งความยุติธรรมกับฝ่ายนายจ้าง กล่าวคือไม่โอนเอียงไปด้านใดด้านหนึ่ง ทั้งนี้มาตรการที่จะช่วยให้ผู้ใช้แรงงานได้รับรายได้และสวัสดิการที่เป็นธรรมเพียงพอต่อการดำรงชีวิต รวมถึงได้รับการคุ้มครองแรงงานให้มีคุณภาพชีวิตที่ดีขึ้นได้คือการตรวจสถานประกอบการ เพื่อให้แน่ใจว่าผู้ใช้แรงงานได้รับการปฏิบัติและดูแลตามกฎหมาย ขณะเดียวกันจะเป็นมาตรการในการกระตุ้นให้สถานประกอบการเอาใจใส่ดูแลลูกจ้างของตนให้มากขึ้นอีกด้วย

สำหรับในไตรมาส 3 ปี พ.ศ.2557 สำนักงานสวัสดิการและคุ้มครองแรงงานจังหวัดอ่างทอง ได้ดำเนินการตรวจสถานประกอบการทั้งสิ้น 37 แห่ง มีลูกจ้างที่ผ่านการตรวจ จำนวน

269 คน เมื่อเทียบกับไตรมาสที่ผ่านมาที่มีการตรวจจำนวน 21 แห่ง มีจำนวนเพิ่มขึ้น 16 แห่ง คิดเป็นอัตราส่วนที่เพิ่มขึ้นร้อยละ 76.19 และเมื่อเทียบกับไตรมาสเดียวกันของปีที่ผ่านมา มีการตรวจสถานประกอบการจำนวน 42 แห่ง ลดลง 5 แห่ง คิดเป็นอัตราที่ลดลงร้อยละ 11.90 ซึ่งสถานประกอบการที่ตรวจสูงสุดคือขนาด 1-4 คน จำนวน 18 แห่ง คิดเป็นร้อยละ 48.65 รองลงมา คือ ขนาด 5-9 คน จำนวน 13 แห่ง คิดเป็นร้อยละ 35.14 ขนาด 10-19 คน จำนวน 4 แห่ง คิดเป็นร้อยละ 10.81 ขนาด 20-49 คน และขนาด 50-99 คน ขนาดละ 1 แห่ง คิดเป็นร้อยละ 2.70 ของสถานประกอบการที่ตรวจทั้งหมด ตามลำดับ (ตารางภาคผนวกที่ 30 และตารางที่ 12 -13)

ตารางที่ 12 จำนวนสถานประกอบการและลูกจ้างที่ผ่านการตรวจในจังหวัดอ่างทอง ไตรมาส 3 ปี พ.ศ.2557

สถานประกอบการ/ลูกจ้างที่ผ่านการตรวจ		
ขนาดสถานประกอบการ	ไตรมาส 3 ปี 2557	
	สปก.*แห่ง	ลูกจ้าง(คน)
1 - 4 คน	18	46
5 - 9 คน	13	77
10 - 19 คน	4	59
20 - 49 คน	1	23
50 - 99 คน	1	64
100 - 199 คน	-	-
200 - 499 คน	-	-
500 - 999 คน	-	-
1,000 คน <sup>+</sup>	-	-
<b>รวม</b>	<b>37</b>	<b>269</b>

ที่มา : สำนักงานสวัสดิการและคุ้มครองแรงงานจังหวัดอ่างทอง

หมายเหตุ : \* สถานประกอบการ

ตารางที่ 13 เปรียบเทียบการตรวจสถานประกอบการ  
ไตรมาสที่ 3/2556, 2/2557, 3/2557

การตรวจแรงงานในสถานประกอบการ			
ขนาดสถาน ประกอบการ	ไตรมาส 3/2556	ไตรมาส 2/2557	ไตรมาส 3/2557
1 - 4 คน	21	10	18
5 - 9 คน	6	9	13
10 - 19 คน	6	1	4
20 - 49 คน	5	1	1
50 - 99 คน	-	-	1
100 - 199 คน	3	-	-
200 - 499 คน	1	-	-
500 - 999 คน	-	-	-
1,000 คน <sup>+</sup>	-	-	-
<b>รวม</b>	<b>42</b>	<b>21</b>	<b>37</b>

ที่มา : สำนักงานสวัสดิการและคุ้มครองแรงงานจังหวัดอ่างทอง

ในส่วนผลการตรวจพบว่าสถานประกอบการ  
ที่ผ่านการตรวจทั้ง 37 แห่ง ปฏิบัติถูกต้องตาม  
กฎหมายทั้งหมด (ตามตารางภาคผนวกที่ 30 และ  
แผนภูมิที่ 31)

แผนภูมิที่ 31 เปรียบเทียบสถานประกอบการ  
ที่ปฏิบัติถูกต้องไม่ถูกต้องตามกฎหมายคุ้มครองแรงงาน  
ไตรมาส 3 ปี พ.ศ.2557

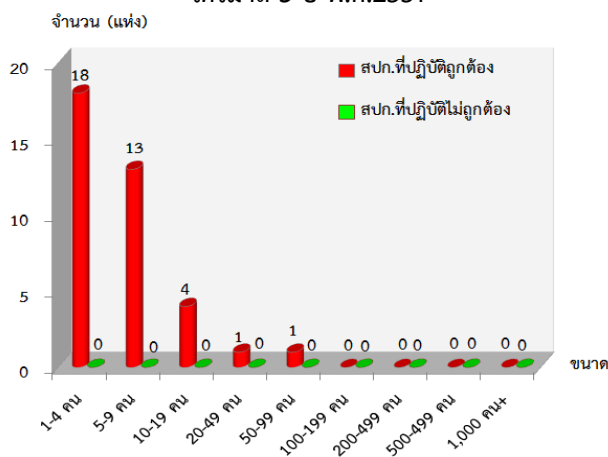

ที่มา : สำนักงานสวัสดิการและคุ้มครองแรงงานจังหวัดอ่างทอง

## 4.2 การตรวจความปลอดภัยในการทำงาน

สำหรับการตรวจความปลอดภัยในการ  
ทำงาน ซึ่งเป็นเครื่องมือในการคุ้มครองดูแล  
ความปลอดภัยอาชีวอนามัย และสภาพ-  
แวดล้อมในการทำงานของลูกจ้าง นอกจากนี้การ  
ตรวจความปลอดภัยในการทำงานยังเป็นอีก  
มาตรการหนึ่งที่สามารถดำเนินการเพื่อกระตุ้นส่งเสริมให้  
เจ้าของสถานประกอบการเห็นความสำคัญและ  
ตระหนักถึงเรื่องความปลอดภัยในการทำงาน  
เพราะหากการทำงานมีความปลอดภัยย่อมส่งผล  
ถึงคุณภาพชีวิตที่ดีของผู้ใช้แรงงานตามมา เมื่อ  
คนงานมีคุณภาพชีวิตที่ดี จะทำงานอย่างมี  
ความสุขและจะส่งผลต่อผลผลิตที่เพิ่มสูงขึ้นของ  
สถานประกอบการอันนำไปสู่ผลกำไรตามมา  
นั่นเอง ซึ่งในไตรมาสที่ 3 ปี พ.ศ.2557 (กรกฎาคม –  
กันยายน) สำนักงานสวัสดิการและคุ้มครอง  
แรงงานจังหวัดอ่างทองได้ดำเนินการตรวจ  
ความปลอดภัยในสถานประกอบการทั้งสิ้น 18 แห่ง  
เมื่อเทียบกับไตรมาสที่ผ่านมา มีจำนวนเท่ากัน  
และเมื่อเทียบกับไตรมาสเดียวกันของปีที่ผ่านมาที่มี  
จำนวน 13 แห่ง เพิ่มขึ้น 5 แห่ง คิดเป็นอัตราส่วนที่  
เพิ่มขึ้นร้อยละ 38.46 มีลูกจ้างที่ผ่านการตรวจ  
จำนวน 795 คน ซึ่งขนาดสถานประกอบการที่  
ได้รับการตรวจความปลอดภัยสูงสุดคือขนาด 1-4  
คน จำนวน 9 แห่ง คิดเป็นร้อยละ 50 รองลงมา คือ  
ขนาด 5-9 คน และขนาด 10-19 คน ขนาดละ 3 แห่ง  
คิดเป็นร้อยละ 16.67 ขนาด 20-49 คน, ขนาด 100-199  
คน และขนาด 200-499 คน ขนาดละ 1 แห่ง คิดเป็น  
ร้อยละ 5.56 ตามลำดับ ผลการตรวจพบว่าสถาน  
ประกอบการที่ผ่านการตรวจปฏิบัติถูกต้องตาม  
กฎหมายทั้งหมด (ตารางภาคผนวกที่ 31,32 และตาราง  
ที่ 14-15)

ตารางที่ 14 การตรวจความปลอดภัย  
ในสถานประกอบการจังหวัดอ่างทอง จำแนกตามขนาด  
สถานประกอบการ ไตรมาส 3 ปี พ.ศ.2557

ขนาด สปก.	สปก.ที่ผ่านการตรวจ ความปลอดภัย (แห่ง)	ลูกจ้าง ที่ผ่านการตรวจ (คน)
1 - 4 คน	9	19
5 - 9 คน	3	18
10 - 19 คน	3	56
20 - 49 คน	1	21
50 - 99 คน	-	-
100 - 199 คน	1	294
200 - 499 คน	1	387
500 - 999 คน	-	-
1,000 คน <sup>+</sup>	-	-
<b>รวม</b>	<b>18</b>	<b>795</b>

ที่มา : สำนักงานสวัสดิการและคุ้มครองแรงงานจังหวัดอ่างทอง

ตารางที่ 15 เปรียบเทียบการตรวจความปลอดภัยใน  
สถานประกอบการ ไตรมาส 3/2556, 2/2557, 3/2557

การตรวจความปลอดภัยของสถานประกอบการ			
ขนาดสถาน ประกอบการ	ไตรมาส 3/2556	ไตรมาส 2/2557	ไตรมาส 3/2557
1 - 4 คน	4	9	9
5 - 9 คน	4	4	3
10 - 19 คน	1	2	3
20 - 49 คน	3	2	1
50 - 99 คน	-	-	-
100 - 199 คน	-	1	1
200 - 499 คน	-	-	1
500 - 999 คน	-	-	-
1,000 คน <sup>+</sup>	1	-	-
<b>รวม</b>	<b>13</b>	<b>18</b>	<b>18</b>

ที่มา : สำนักงานสวัสดิการและคุ้มครองแรงงานจังหวัดอ่างทอง

การตรวจความปลอดภัยในการทำงาน หากจำแนกตามประเภทอุตสาหกรรม พบว่า อุตสาหกรรมที่ได้รับการตรวจมากที่สุด คือ การผลิต จำนวน 10 แห่ง คิดเป็นร้อยละ 55.55 รองลงมา คือ เกษตรกรรม การล่าสัตว์และการป่าไม้, การขายส่ง การขายปลีก และลูกจ้างในครัวเรือนส่วนบุคคล ประเภทละ 2 แห่ง คิดเป็นร้อยละ 11.11 การก่อสร้าง กิจการด้านอสังหาริมทรัพย์ ประเภทละ 1 แห่ง คิดเป็นร้อยละ 5.55 ของสถานประกอบการ ที่ตรวจความปลอดภัยทั้งหมด (ตารางภาคผนวกที่ 32)

### 4.3 การแรงงานสัมพันธ์

นอกเหนือจากภารกิจด้านการคุ้มครองแรงงานและดูแลด้านความปลอดภัย ทั้งแก่ ลูกจ้างและนายจ้างแล้ว กระทรวงแรงงานโดย สำนักงานสวัสดิการและคุ้มครองแรงงานจังหวัดอ่างทอง ยังมีภารกิจในการส่งเสริมและพัฒนา ระบบแรงงานสัมพันธ์ให้เหมาะสมและสอดคล้อง กับเศรษฐกิจ สังคม เพื่อป้องกันความขัดแย้งและ เสริมสร้างความร่วมมือที่ดีต่อกันระหว่างนายจ้าง ลูกจ้าง และผู้มีส่วนเกี่ยวข้อง โดยมีเป้าหมายหลัก เพื่อสร้างสันติสุขในวงการแรงงาน ให้นายจ้าง และลูกจ้างมีทัศนคติที่ดีต่อกันในการทำงาน เพราะหากนายจ้าง ลูกจ้างมีความเข้าใจกันเป็น อย่างดีย่อมไม่เกิดปัญหาขัดแย้งขึ้น เมื่อปัญหา ข้อขัดแย้งไม่มี พลังในการขับเคลื่อนงานหรือ ทีมงานก็จะดีนำไปสู่การเพิ่มผลผลิตหรือเพิ่มผลิต ภาพในการปฏิบัติงาน ลูกจ้างหรือผู้ใช้แรงงานมี ความสุขในการทำงาน คุณภาพชีวิตย่อมดีขึ้น ขณะเดียวกันนายจ้างก็มีความสุขเนื่องจากมี ผลผลิตเพิ่มขึ้นเป็นผลกำไรตามมา ทั้งนี้ ในกลุ่ม ของนายจ้างและลูกจ้าง จะมีการตั้งองค์กรเพื่อทำ หน้าที่เป็นตัวแทนของตนเอง สำหรับจังหวัด อ่างทอง มีการจัดตั้งองค์กรนายจ้าง จำนวน 3 แห่ง จำนวนสมาชิก 14 คน คือสมาคมนายจ้าง รถบรรทุก สมาคมนายจ้างเครื่องหยาและสมาคม



นายจ้างผู้รับเหมาก่อสร้างทั่วไปอ่างทอง และใน ส่วนขององค์กรลูกจ้างจังหวัดอ่างทองเป็น ประเภทองค์กรสหภาพแรงงานในกิจการเอกชน มีจำนวน 2 แห่ง มีสมาชิก จำนวน 1,003 คน คือ สหภาพแรงงานไทยเรยอน ของบริษัทไทยเรยอน จำกัด (มหาชน) อ.ป่าโมก จ.อ่างทอง และ สหภาพแรงงานไทยคาร์บอนแบล็ค ของบริษัท ไทยคาร์บอนแบล็ค จำกัด (มหาชน) อ.ป่าโมก จ.อ่างทอง

สำหรับการเกิดข้อเรียกร้อง/ข้อพิพาท แรงงานและข้อขัดแย้งในรอบไตรมาสที่ 3 ปี พ.ศ.2557 (กรกฎาคม-กันยายน) พบว่าไม่มีการแจ้งข้อเรียกร้อง/ข้อพิพาทแรงงานและ ข้อขัดแย้งในจังหวัดอ่างทอง (ตารางภาคผนวกที่ 33)

#### 4.4 การเลิกกิจการ/เลิกจ้าง

สำนักงานประกันสังคมจังหวัดอ่างทอง รายงาน สถานการณ์ เลิกจ้าง/เลิกกิจการ ช่วงไตรมาส 3 ปี พ.ศ.2557 มีสถานประกอบการในจังหวัดอ่างทอง ที่เลิกกิจการจำนวน 1 แห่ง เมื่อเทียบกับไตรมาสที่ผ่านมามีการเลิกกิจการ 16 แห่ง ลดลง 15 แห่ง คิดเป็นอัตราส่วน ที่ลดลงร้อยละ 93.75 และเมื่อเทียบกับไตรมาสเดียวกัน ของปีที่ผ่านมาไม่มีการเลิกกิจการ ในส่วนของลูกจ้าง มีลูกจ้างถูกเลิกจ้าง จำนวน 3 คน เมื่อเทียบกับไตรมาส ที่ผ่านมามีลูกจ้างถูกเลิกจ้าง 58 คน ลดลง 55 คน คิดเป็น อัตราส่วนที่ลดลงร้อยละ 94.83 เมื่อเทียบไตรมาส เดียวกันของปีที่ผ่านมาไม่มีลูกจ้างถูกเลิกจ้าง (ตามตาราง ภาคผนวกที่ 34 และตารางที่ 16)

ตารางที่ 16 สถานประกอบการที่เลิกจ้าง  
จำแนกตามขนาดสถานประกอบการ ในจังหวัดอ่างทอง  
ไตรมาส 3 ปี พ.ศ.2557

ขนาดสถานประกอบการ	จำนวน	
	สปก. เลิกกิจการ (แห่ง)	ลูกจ้าง ถูกเลิกจ้าง (คน)
1-10 คน	1	3
11-20 คน	-	-
21-50 คน	-	-
51-100 คน	-	-
101-200 คน	-	-
201-500 คน	-	-
501-1,000 คน	-	-
<b>รวม</b>	<b>1</b>	<b>3</b>

ที่มา : สำนักงานประกันสังคมจังหวัดอ่างทอง

#### 4.5 การสวัสดิการแรงงาน

จังหวัดอ่างทองมีจำนวนสถาน- ประกอบการทั้งหมดที่แจ้งผ่านสำนักงาน สวัสดิการคุ้มครองแรงงาน (ข้อมูล ณ เดือน กันยายน 2557) จำนวน 1,172 แห่ง เมื่อเทียบกับ ไตรมาสที่ผ่านมามีจำนวน 1,130 แห่ง เพิ่มขึ้น 42 แห่ง คิดเป็นอัตราส่วนที่เพิ่มขึ้น ร้อยละ 3.72 มีลูกจ้าง 10,394 คน เมื่อเทียบกับ ไตรมาสที่ผ่านมามีจำนวน 10,276 เพิ่มขึ้น 118 คน คิดเป็นอัตราส่วนที่เพิ่มขึ้นร้อยละ 1.15 เป็นชาย จำนวน 6,119 คน คิดเป็นร้อยละ 58.87 เป็นหญิง 4,275 คน คิดเป็นร้อยละ 41.13 และเด็ก 32 คน คิดเป็นร้อยละ 0.31 (แผนภูมิที่ 32 และตารางที่ 17)

แผนภูมิที่ 32 เปรียบเทียบจำนวนลูกจ้าง  
ในสถานประกอบการจำแนกตามเพศ  
ไตรมาส 3 ปี พ.ศ.2557

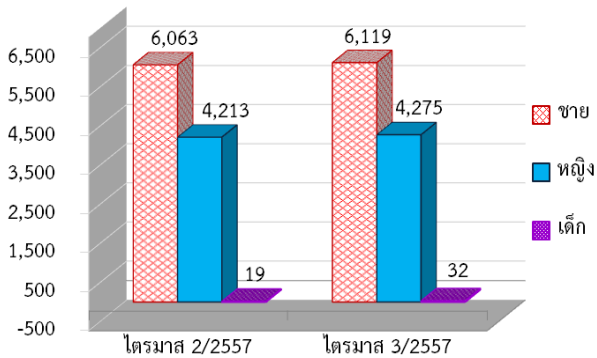

ที่มา : สำนักงานสวัสดิการและคุ้มครองแรงงานจังหวัดอ่างทอง

ตารางที่ 17 เปรียบเทียบจำนวนสถานประกอบการ  
และลูกจ้างในจังหวัดอ่างทอง  
ไตรมาส 3/2556, 2/2557, 3/2557

ไตรมาส	จำนวนสถานประกอบการ	จำนวนลูกจ้าง			รวม
		ชาย	หญิง	เด็ก	
3/2556	895	5,508	3,986	28	9,522
2/2557	1,130	6,063	4,213	19	10,276
3/2557	1,172	6,119	4,275	32	10,394

ที่มา : สำนักงานสวัสดิการและคุ้มครองแรงงานจังหวัดอ่างทอง

กิจกรรมที่ช่วยสนับสนุนส่งเสริมให้ผู้ใช้งานแรงงานมีคุณภาพชีวิตที่ดีขึ้น นอกเหนือจากการตรวจสถานประกอบการเพื่อให้การคุ้มครองผู้ใช้แรงงานตามที่ได้กล่าวมาแล้ว สำนักงานสวัสดิการและคุ้มครองแรงงานจังหวัดอ่างทอง ยังมีการส่งเสริมการจัดสวัสดิการแรงงานในสถานประกอบการนอกเหนือจากที่กฎหมายกำหนดด้วย สำหรับไตรมาส 3 ปี พ.ศ.2557 (กรกฎาคม-กันยายน) ได้ดำเนินการส่งเสริมการจัดสวัสดิการแรงงานนอกเหนือที่กฎหมายกำหนดจำนวน 1 กิจกรรม คือ กิจกรรมส่งเสริมสวัสดิการเพื่อแรงงาน ครอบครัวและสังคม จำนวน 23 แห่ง มีผู้ได้รับประโยชน์ 571 คน

5) การประกันอุบัติเหตุจากการทำงาน

สำนักงานประกันสังคมจังหวัดอ่างทอง รายงานว่ามีสถานประกอบการเข้ากองทุนเงินทดแทนจำนวน 729 แห่ง เมื่อเทียบกับไตรมาสที่ผ่านมา มี 715 แห่ง เพิ่มขึ้น 14 แห่ง คิดเป็นอัตราที่เพิ่มขึ้นร้อยละ 1.96 และเมื่อเทียบกับไตรมาสเดียวกันของปีที่ผ่านมา มี 733 แห่ง ลดลง 4 แห่ง คิดเป็นอัตราที่ลดลงร้อยละ 0.55 และในไตรมาสนี้มีผู้ประกันตนจำนวน 8,234 คน เมื่อเทียบกับไตรมาสที่แล้วมี 8,182 คน เพิ่มขึ้น 52 คน คิดเป็นอัตราส่วนที่เพิ่มขึ้นร้อยละ 0.64 และเมื่อเทียบกับไตรมาสเดียวกันของปีที่ผ่านมา มี 8,200 คน เพิ่มขึ้น 34 คน คิดเป็นอัตราส่วนที่เพิ่มขึ้นร้อยละ 0.41 (ตารางที่ 18 และตารางภาคผนวกที่ 35)

ตารางที่ 18 เปรียบเทียบสถานประกอบการและจำนวนผู้ประกันตนที่เข้ากองทุนเงินทดแทน  
ไตรมาส 3/2556, 2/2557, 3/2557

สถานประกอบการ / ผู้ประกันตน	ไตรมาส 3/2556	ไตรมาส 2/2557	ไตรมาส 3/2557
สถานประกอบการ (แห่ง)	733	715	729
ผู้ประกันตน (คน)	8,200	8,182	8,234

ที่มา : สำนักงานประกันสังคมจังหวัดอ่างทอง

เมื่อพิจารณาสถานประกอบการและผู้ประกันตนตามขนาดสถานประกอบการ พบว่าสถานประกอบการในกองทุนเงินทดแทนส่วนใหญ่เป็นขนาดเล็ก (ลูกจ้าง 1-10 คน) จำนวน 570 แห่ง คิดเป็นร้อยละ 78.19 ผู้ประกันตน 1,968 คน รองลงมาเป็นขนาด 11-20 คน จำนวน 76 แห่ง คิดเป็นร้อยละ 10.42 ผู้ประกันตน 1,093 คน ขนาด 21-50 คน จำนวน 61 แห่ง คิดเป็นร้อยละ 8.37 ผู้ประกันตน 1,947 คน ขนาด 51-100 คน จำนวน 11 แห่ง คิดเป็นร้อยละ 1.51 ผู้ประกันตน



769 คน ขนาด 101-200 คน จำนวน 8 แห่ง คิดเป็นร้อยละ 1.10 ผู้ประกันตน 1,022 คน ขนาด 201-500 คน จำนวน 2 แห่ง คิดเป็นร้อยละ 0.27 ผู้ประกันตน 621 คน และขนาด 501-1,000 คน จำนวน 1 แห่ง คิดเป็นร้อยละ 0.14 ผู้ประกันตน 816 คน (ตารางภาคผนวกที่ 35 และแผนภูมิที่ 33)

แผนภูมิที่ 33 สถานประกอบการและลูกจ้าง  
ในกองทุนเงินทดแทน จังหวัดอ่างทอง  
จำแนกตามขนาดสถานประกอบการ

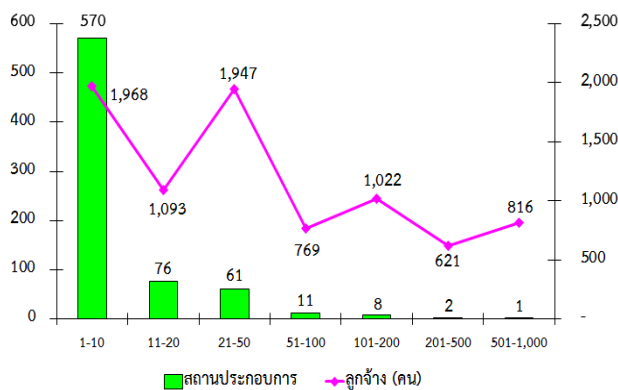

ที่มา : สำนักงานประกันสังคมจังหวัดอ่างทอง

สถานประกอบการและผู้ประกันตนในกองทุนเงินทดแทน จำแนกตามประเภทอุตสาหกรรมสูงสุด 5 อันดับแรก ได้แก่ (1)การค้า จำนวน 238 แห่ง คิดเป็นร้อยละ 32.74 (2)ประเภทกิจการอื่นๆ จำนวน 147 แห่ง คิดเป็นร้อยละ 20.22 (3)การผลิตผลิตภัณฑ์จากแร่โลหะ จำนวน 46 แห่ง คิดเป็นร้อยละ 6.33 (4)การขนส่ง การคมนาคม คลังสินค้า จำนวน 45 แห่งคิดเป็นร้อยละ 6.19 (5)การก่อสร้าง การติดตั้งเครื่องจักรฯ จำนวน 44 แห่ง คิดเป็นร้อยละ 6.05 ตามลำดับ (ตามแผนภูมิที่ 34)

แผนภูมิที่ 34 สถานประกอบการและลูกจ้าง  
ในกองทุนเงินทดแทน จังหวัดอ่างทอง  
จำแนกตามประเภทอุตสาหกรรม  
ไตรมาส 3 ปี พ.ศ.2557

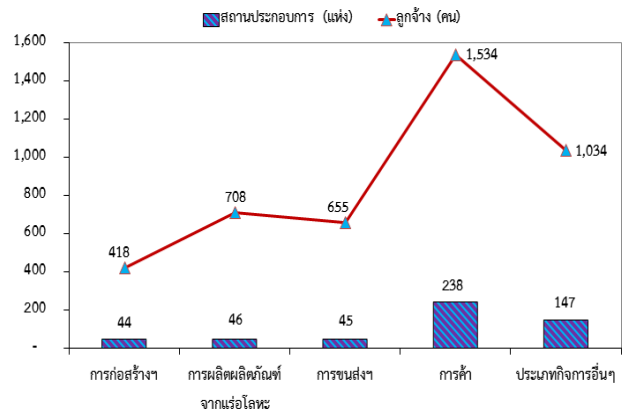

ที่มา : สำนักงานประกันสังคมจังหวัดอ่างทอง

การใช้บริการของกองทุนเงินทดแทนพิจารณาตามประเภทความร้ายแรง ซึ่งมี 5 กรณี ได้แก่ ตาย ทูพพลภาพ สูญเสียอวัยวะบางส่วน หยุดงานเกิน 3 วัน และหยุดงานไม่เกิน 3 วัน พบว่ามีผู้ใช้บริการมีทั้งสิ้น 89 ราย เมื่อเทียบกับไตรมาสที่ผ่านมาที่มีจำนวน 112 ราย มีจำนวนลดลง 23 ราย คิดเป็นอัตราส่วนที่ลดลงร้อยละ 20.54 และเมื่อเทียบกับไตรมาสเดียวกันของปีที่ผ่านมาที่มีจำนวน 54 ราย เพิ่มขึ้น 35 ราย คิดเป็นอัตราส่วนที่เพิ่มขึ้นร้อยละ 64.82

สำหรับประเภทความร้ายแรงที่ใช้บริการกองทุนเงินทดแทนสูงสุดในไตรมาสนี้ คือ กรณีตาย 44 คน คิดเป็นร้อยละ 49.44 รองลงมาคือกรณีหยุดงานเกิน 3 วัน 17 คน คิดเป็นร้อยละ 19.10 กรณีหยุดงาน ไม่เกิน 3 วัน 14 คน คิดเป็นร้อยละ 15.73 กรณีทูพพลภาพ 11 คน คิดเป็นร้อยละ 12.36 และกรณีสูญเสียอวัยวะบางส่วน 3 คน คิดเป็นร้อยละ 3.37 ตามลำดับ (ตามแผนภูมิที่ 35 และตารางที่ 19)



**แผนภูมิที่ 35 การใช้บริการกองทุนเงินทดแทน (เนื่องจากการทำงาน) จำแนกตามประเภทความร้ายแรงจังหวัดอ่างทอง ไตรมาส 3 ปี พ.ศ.2557**

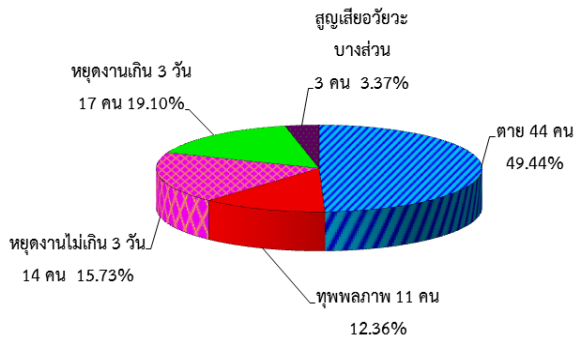

ที่มา : สำนักงานประกันสังคมจังหวัดอ่างทอง

**ตารางที่ 19 เปรียบเทียบการใช้บริการกองทุนเงินทดแทน (เนื่องจากการทำงาน) จำแนกตามประเภทความร้ายแรง จังหวัดอ่างทอง ไตรมาส 3/2556, 2/2557, 3/2557**

ประเภทความร้ายแรง	ไตรมาส 3/2556	ไตรมาส 2/2557	ไตรมาส 3/2557
ตาย	37	58	44
ทุพพลภาพ	6	9	11
สูญเสียอวัยวะบางส่วน	-	5	3
หยุดงานเกิน 3 วัน	5	22	17
หยุดงานไม่เกิน 3 วัน	6	18	14
<b>รวม</b>	<b>54</b>	<b>112</b>	<b>89</b>

ที่มา : สำนักงานประกันสังคมจังหวัดอ่างทอง

หากพิจารณาตามปริมาณการจ่ายเงินกองทุนเงินทดแทน พบว่า มีการจ่ายเงินทั้งสิ้น 640,092.80 บาท เมื่อเทียบกับไตรมาสที่ผ่านมาที่มีจำนวน 758,373.15 บาท มีจำนวนลดลง 118,280.35 บาท และเมื่อเทียบไตรมาสเดียวกันของปีที่ผ่านมาที่มีจำนวน 280,591.60 บาท เพิ่มขึ้น 359,501.20 บาท โดยประเภทความร้ายแรงกรณีสูญเสียอวัยวะบางส่วน มีการจ่ายเงินสูงที่สุด 232,689.60 บาท คิดเป็นร้อยละ 36.35 รองลงมาคือกรณีตาย 142,582.80 บาท คิดเป็นร้อยละ 22.28 กรณีหยุดงานไม่เกิน 3 วัน 121,881 บาท คิดเป็นร้อยละ 19.04 กรณีทุพพลภาพ 78,618 บาท คิดเป็นร้อยละ 12.28 และกรณีหยุดงานเกิน 3 วัน

64,321.40 บาท คิดเป็นร้อยละ 10.05 ตามลำดับ (ตามแผนภูมิที่ 37 และตารางที่ 20)

**แผนภูมิที่ 36 การจ่ายเงินกองทุนเงินทดแทน จังหวัดอ่างทอง จำแนกตามความร้ายแรง ไตรมาส 3 ปี พ.ศ.2557**

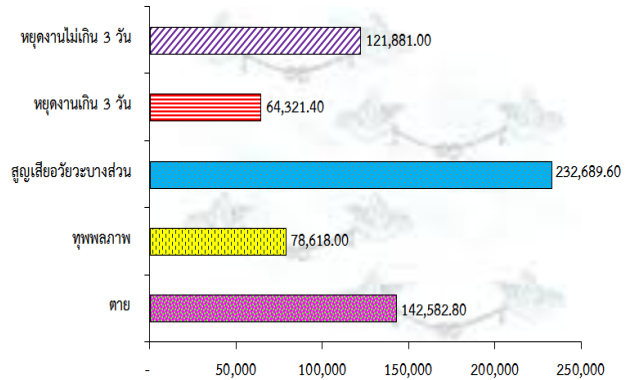

ที่มา : สำนักงานประกันสังคมจังหวัดอ่างทอง

**ตารางที่ 20 เปรียบเทียบปริมาณการจ่ายเงินกองทุนเงินทดแทนจังหวัดอ่างทอง ไตรมาส 3/2556, 2/2557, 3/2557**

ประเภทความร้ายแรง	ไตรมาส 3/2556	ไตรมาส 2/2557	ไตรมาส 3/2557
ตาย	129,660.00	243,279.80	142,582.80
ทุพพลภาพ	29,202.00	53,202.00	78,618.00
สูญเสียอวัยวะบางส่วน	0	217,590.00	232,689.60
หยุดงานเกิน 3 วัน	37,019.60	186,441.35	64,321.40
หยุดงานไม่เกิน 3 วัน	84,710.00	57,860.00	121,881.00
<b>รวม</b>	<b>280,591.60</b>	<b>758,373.15</b>	<b>640,092.80</b>

ที่มา : สำนักงานประกันสังคมจังหวัดอ่างทอง

สำหรับการประสบอันตรายหรือเจ็บป่วยเนื่องจากการทำงานในรอบไตรมาส 3 ปี พ.ศ.2557 (กรกฎาคม-กันยายน) พบว่าการประสบอันตรายหรือเจ็บป่วยเนื่องจากการทำงาน มีทั้งสิ้น 23 คน โดยเป็นการประสบอันตรายหรือเจ็บป่วยสูงสุดในสถานประกอบการขนาด 11-20 คน จำนวน 6 คน คิดเป็นร้อยละ 26.09 รองลงมาคือขนาด 21-50 คน, ขนาด 51-100 คน, ขนาด 501-1,000 คน ประเภทละ 4 คน คิดเป็นร้อยละ 17.39



ขนาด 1-10 คน จำนวน 3 คน คิดเป็นร้อยละ 13.04 และขนาด 101-200 คน จำนวน 2 คน คิดเป็นร้อยละ 8.70 ตามลำดับ (ตามตารางภาคผนวกที่ 36 และแผนภูมิที่ 37)

แผนภูมิที่ 37 ผู้ประสบอันตรายหรือเจ็บป่วย เนื่องจากการทำงานในจังหวัดอ่างทอง จำแนกตามขนาดสถานประกอบการ ไตรมาส 3 ปี พ.ศ.2557

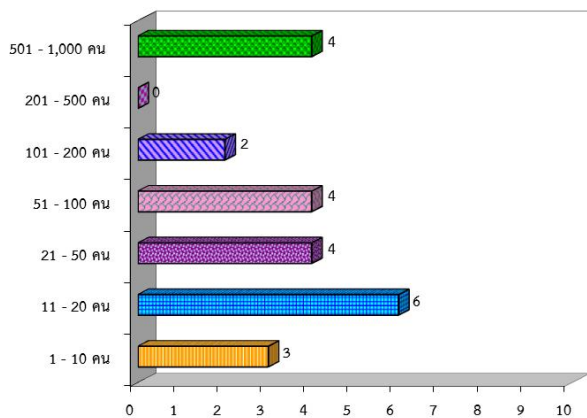

ที่มา : สำนักงานประกันสังคมจังหวัดอ่างทอง

เมื่อพิจารณาผู้ประสบอันตรายหรือเจ็บป่วยจากการทำงานทั้ง 23 คน ตามประเภทความร้ายแรงสูงสุด คือ หยุดงานเกิน 3 วัน และหยุดงานไม่เกิน 3 วัน ประเภทละ 11 คน คิดเป็นร้อยละ 47.83 รองลงมาคือ สูญเสียอวัยวะบางส่วน มีจำนวน 1 คน คิดเป็นร้อยละ 4.35 ตามลำดับ (ตามตารางภาคผนวกที่ 37 และแผนภูมิที่ 38)

แผนภูมิที่ 38 ผู้ประสบอันตรายหรือเจ็บป่วยเนื่องจากการทำงานในจังหวัด อ่างทอง จำแนกตามประเภทความร้ายแรง ไตรมาส 3 ปี พ.ศ.2557

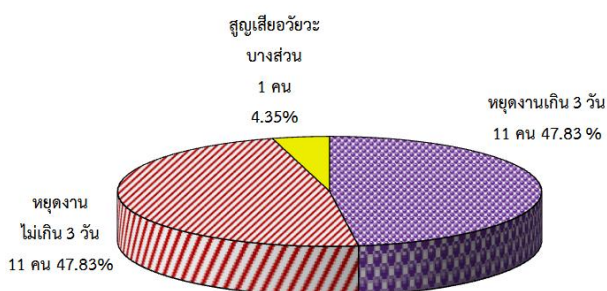

ที่มา : สำนักงานประกันสังคมจังหวัดอ่างทอง

สำหรับสาเหตุการประสบอันตรายเนื่องจากการทำงานสูงสุดที่ 3 อันดับแรกคือ วัตถุหรือสิ่งของตัด/บาด/ทิ่มแทง จำนวน 8 ราย คิดเป็นร้อยละ 34.78 รองลงมา คือ วัตถุหรือสิ่งของกระแทก/ชน, ไฟฟ้าช็อต สาเหตุละ 3 ราย คิดเป็นร้อยละ 13.04 ตกจากที่สูง, วัตถุสิ่งของระเบิด สาเหตุละ 2 ราย คิดเป็นร้อยละ 8.70 ตามลำดับ (ตามตารางภาคผนวกที่ 37 และแผนภูมิที่ 39)

แผนภูมิที่ 39 สาเหตุการประสบอันตรายเนื่องจากการทำงาน ไตรมาส 3 ปี พ.ศ.2557

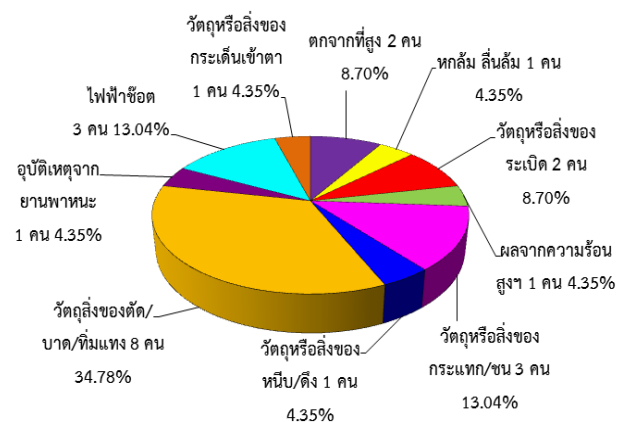

ที่มา : สำนักงานประกันสังคมจังหวัดอ่างทอง

## 6) การประกันสังคม

ภารกิจด้านการประกันสังคมเป็นอีกภารกิจที่กระทรวงแรงงาน โดยสำนักงานประกันสังคมจังหวัดอ่างทองมีหน้าที่ต้องดูแล ผู้ใช้แรงงาน เพื่อให้มีคุณภาพชีวิตที่ดีขึ้นและมีหลักประกันชีวิตที่มั่นคงเมื่อยามแก่ชรา ข้อมูล ไตรมาสที่ 3 ปี พ.ศ.2557 (กรกฎาคม-กันยายน) พบว่ามีสถานประกอบการที่ขึ้นทะเบียนประกันสังคมทั้งสิ้น 915 แห่ง เมื่อเทียบกับไตรมาสก่อนหน้าที่มี 905 แห่ง เพิ่มขึ้น 10 แห่ง คิดเป็นอัตราส่วนที่เพิ่มขึ้นร้อยละ 1.10 และเมื่อเทียบกับไตรมาสเดียวกันของปีที่ผ่านมาที่มีจำนวน 921 แห่ง ลดลง 6 แห่ง คิดเป็นอัตราส่วนที่ลดลงร้อยละ 0.65 ซึ่งในไตรมาสนี้มีผู้ประกันตนทั้งสิ้น 11,448 คน



เมื่อเทียบกับไตรมาสที่ผ่านมาที่มีจำนวน 11,348 คน มีจำนวนเพิ่มขึ้น 100 คน คิดเป็นอัตราส่วนที่เพิ่มขึ้นร้อยละ 0.88 เทียบกับไตรมาสเดียวกันของปีที่ผ่านมาที่มีจำนวน 11,333 คน เพิ่มขึ้น 115 คน คิดเป็นอัตราส่วนที่เพิ่มขึ้นร้อยละ 0.01 (ตามตารางที่ 21)

ตารางที่ 21 เปรียบเทียบสถานประกอบการ และจำนวนผู้ประกันตน ไตรมาส 3/2556, 2/2557, 3/2557

สถานประกอบการ / ผู้ประกันตน	ไตรมาส 3/2556	ไตรมาส 2/2557	ไตรมาส 3/2557
สถานประกอบการ (แห่ง)	921	905	915
ผู้ประกันตน (คน)	11,333	11,348	11,448

ที่มา : สำนักงานประกันสังคมจังหวัดอ่างทอง

เมื่อพิจารณาสถานประกอบการและ ผู้ประกันตนตามขนาดสถานประกอบการพบว่า สถานประกอบการที่ขึ้นทะเบียนประกันสังคมจังหวัดอ่างทอง ส่วนใหญ่เป็นขนาด 1-10 คน จำนวน 688 แห่ง คิดเป็นร้อยละ 75.19 ผู้ประกันตน 2,419 คน รองลงมา เป็นสถานประกอบการขนาด 11-20 คน จำนวน 111 แห่ง คิดเป็นร้อยละ 12.13 มีผู้ประกันตน 1,614 คน ขนาด 21-50 คน จำนวน 79 แห่ง คิดเป็นร้อยละ 8.63 มีผู้ประกันตน 2,550 คน ขนาด 51-100 คน จำนวน 21 แห่ง คิดเป็นร้อยละ 2.30 มีผู้ประกันตน 1,428 คน และขนาด 101-200 คน จำนวน 11 แห่ง คิดเป็นร้อยละ 1.20 มีผู้ประกันตน 1,418 คน ขนาด 201-500 คน จำนวน 4 แห่ง คิดเป็นร้อยละ 0.44 มีผู้ประกันตน 1,203 คน และขนาด 501-1,000 คน จำนวน 1 แห่ง คิดเป็นร้อยละ 0.11 มีผู้ประกันตน 816 คน (ตารางภาคผนวกที่ 38 และ แผนภูมิที่ 40)

แผนภูมิที่ 40 จำนวนสถานประกอบการ จำแนกตามขนาดสถานประกอบการ ไตรมาส 3 ปี พ.ศ.2557

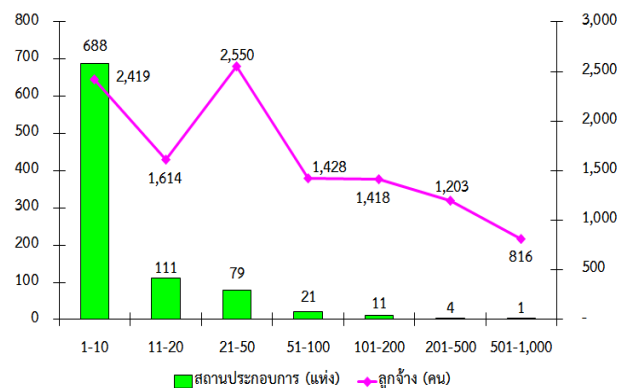

ที่มา : สำนักงานประกันสังคมจังหวัดอ่างทอง

สถานประกอบการและผู้ประกันตน จำแนกตามประเภทอุตสาหกรรมสูงสุด 5 อันดับแรก ได้แก่ (1)การค้า จำนวน 238 แห่ง คิดเป็นร้อยละ 26.01 (2)กิจการไม่แสวงหากำไร (มูลนิธิ/สมาคม/ส่วนราชการ) จำนวน 188 แห่ง คิดเป็นร้อยละ 20.55 (3)ประเภทกิจการอื่นๆ จำนวน 147 แห่ง คิดเป็นร้อยละ 16.07 (4)การผลิตผลิตภัณฑ์แร่โลหะ จำนวน 46 แห่ง คิดเป็นร้อยละ 5.03 (5)การขนส่ง การคมนาคม คลังสินค้า จำนวน 45 แห่ง คิดเป็นร้อยละ 4.92 (ตามแผนภูมิที่ 41)

แผนภูมิที่ 41 สถานประกอบการและผู้ประกันตน จังหวัดอ่างทอง จำแนกตามประเภทอุตสาหกรรม ไตรมาส 3 ปี พ.ศ.2557

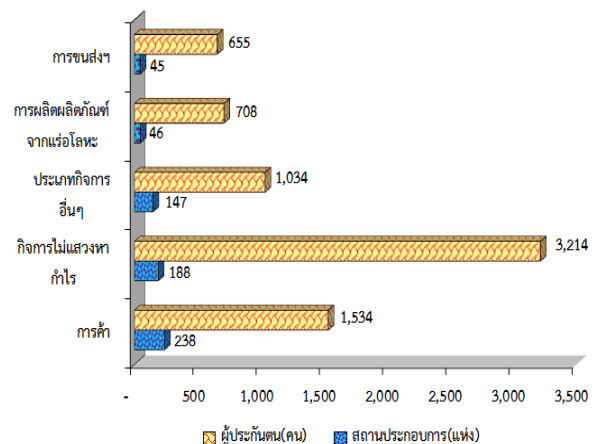

ที่มา : สำนักงานประกันสังคมจังหวัดอ่างทอง



ปัจจุบันจังหวัดอ่างทอง มีสถานพยาบาลในสังกัดประกันสังคมที่เป็นสถานพยาบาลของรัฐบาลจำนวน 1 แห่ง มีผู้ใช้บริการ 33,026 คน และมีสถานพยาบาลนอกสังกัดประกันสังคมที่เป็นสถานพยาบาลของเอกชน จำนวน 1 แห่ง คือโรงพยาบาลอ่างทองเวชการ 2

**การใช้บริการของกองทุนประกันสังคม** พิจารณาตามประเภทของประโยชน์ทดแทน ซึ่งมี 7 กรณี ได้แก่ เจ็บป่วย คลอดบุตร ทูพพลภาพ ตาย สงเคราะห์บุตร ชราภาพและว่างงาน พบว่าจำนวนผู้ใช้บริการมีทั้งสิ้น 5,754 ราย คิดเป็นร้อยละ 50.26 ของผู้ประกันตนทั้งหมด เมื่อเทียบกับไตรมาสที่ผ่านมาที่มีจำนวน 5,182 ราย มีจำนวนเพิ่มขึ้น 572 ราย คิดเป็นอัตราส่วนที่เพิ่มขึ้นร้อยละ 11.04 เมื่อเทียบกับไตรมาสเดียวกันของปีที่ผ่านมาที่มีจำนวน 9,799 ราย มีจำนวนลดลง 4,045 ราย คิดเป็นอัตราส่วนที่ลดลงร้อยละ 41.28 สำหรับประเภทประโยชน์ทดแทนที่ผู้ประกันตนใช้บริการสูงสุดไตรมาสนี้ได้แก่กรณีสงเคราะห์บุตร 2,093 คน คิดเป็นร้อยละ 36.37 รองลงมาเป็นกรณีเจ็บป่วย 1,999 คน คิดเป็นร้อยละ 34.74 กรณีชราภาพ 628 คน คิดเป็นร้อยละ 10.91 กรณีคลอดบุตร 500 คน คิดเป็นร้อยละ 8.69 กรณีว่างงาน 249 คน คิดเป็นร้อยละ 4.33 กรณีทูพพลภาพ 209 คน คิดเป็นร้อยละ 3.63 และกรณีตาย 76 คน คิดเป็นร้อยละ 1.32 ตามลำดับ (ตามแผนภูมิที่ 42 และตารางที่ 22)

แผนภูมิที่ 42 ผู้ประกันตนในจังหวัดอ่างทองที่ใช้บริการกองทุนประกันสังคม จำแนกตามประเภทประโยชน์ทดแทน ไตรมาส 3 ปี พ.ศ.2557

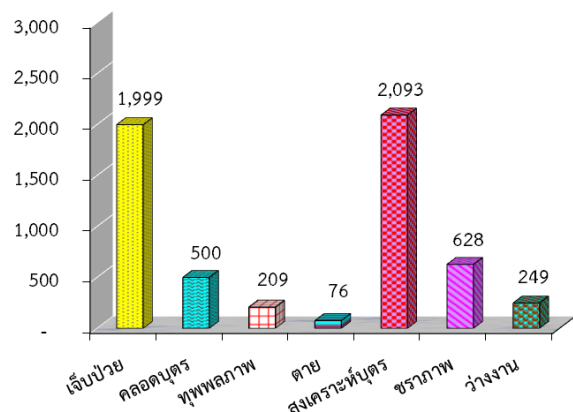

ที่มา : สำนักงานประกันสังคมจังหวัดอ่างทอง

ตารางที่ 22 เปรียบเทียบการใช้บริการของกองทุนประกันสังคมจังหวัดอ่างทอง จำแนกตามประเภทประโยชน์ทดแทน ไตรมาส 3/2556 ,2/2557 ,3/2557

ประเภท	ไตรมาส 3/2556	ไตรมาส 2/2557	ไตรมาส 3/2557
เจ็บป่วย	2,444	1,981	1,999
คลอดบุตร	298	530	500
ทูพพลภาพ	62	139	209
ตาย	34	100	76
สงเคราะห์บุตร	6,286	1,960	2,093
ชราภาพ	260	229	628
ว่างงาน	415	243	249
<b>รวม</b>	<b>9,799</b>	<b>5,182</b>	<b>5,754</b>

ที่มา : สำนักงานประกันสังคมจังหวัดอ่างทอง

หากพิจารณาตามปริมาณการจ่ายเงินประโยชน์ทดแทนกองทุนประกันสังคม จะพบว่าการจ่ายเงินทั้งสิ้น 20,040,504.18 บาท เมื่อเทียบกับไตรมาสที่ผ่านมาที่มีจำนวน 17,773,819.72 บาท มีจำนวนเพิ่มขึ้น 2,266,684.46 บาท คิดเป็นอัตราส่วนที่เพิ่มขึ้นร้อยละ 12.75 โดยกรณีชราภาพมีการจ่ายเงินสูงสุดถึง 8,605,395.34 บาท คิดเป็นร้อยละ 42.94 รองลงมาคือ กรณีคลอดบุตร 6,513,836.50 บาท คิดเป็นร้อยละ 32.50 กรณีตาย 1,794,586.69 บาท คิดเป็นร้อยละ 8.95 กรณีเจ็บป่วย 991,311.25



บาท คิดเป็นร้อยละ 4.95 กรณีสงเคราะห์บุตร 924,800 บาท คิดเป็นร้อยละ 4.61 กรณีว่างงาน 702,471.45 บาท คิดเป็นร้อยละ 3.50 และกรณีทุพพลภาพ 508,102.95 บาท คิดเป็นร้อยละ 2.53 ตามลำดับ (ตามแผนภูมิที่ 43 และตารางที่ 23)

แผนภูมิที่ 43 การจ่ายเงินกองทุนประกันสังคม จังหวัดอ่างทอง จำแนกตามประเภทประโยชน์ทดแทน ไตรมาส 3 ปี พ.ศ.2557

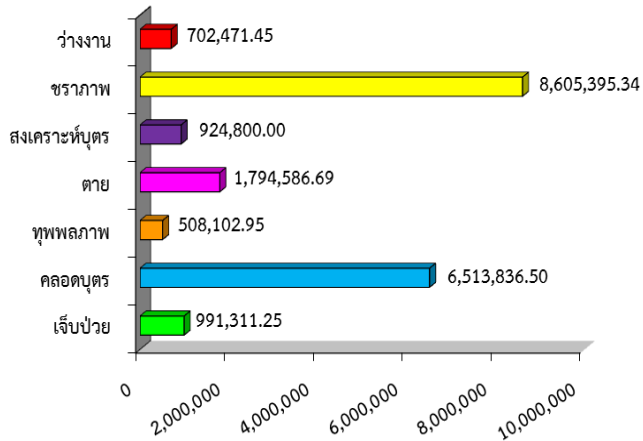

ที่มา : สำนักงานประกันสังคมจังหวัดอ่างทอง

ตารางที่ 23 เปรียบเทียบปริมาณการจ่ายเงินกองทุน ประกันสังคมจังหวัดอ่างทอง ไตรมาส 3/2556, 2/2557, 3/2557

ประเภทประโยชน์ทดแทน	ไตรมาส 3/2556	ไตรมาส 2/2557	ไตรมาส 3/2557
เจ็บป่วย	1,708,908.55	1,307,721.55	991,311.25
คลอดบุตร	6,965,113.00	6,968,587.50	6,513,836.50
ทุพพลภาพ	809,672.80	388,340.50	508,102.95
ตาย	1,799,510.85	1,904,133.20	1,794,586.69
สงเคราะห์บุตร	8,063,700.00	851,200.00	924,800.00
ชราภาพ	6,320,024.63	5,647,892.87	8,605,395.34
ว่างงาน	4,647,653.20	705,944.10	702,471.45
<b>รวม</b>	<b>30,314,583.03</b>	<b>17,773,819.72</b>	<b>20,040,504.18</b>

ที่มา : สำนักงานประกันสังคมจังหวัดอ่างทอง



## อัตราค่าจ้างขั้นต่ำ

ตารางแสดงอัตราค่าจ้างขั้นต่ำ ซึ่งได้ประกาศให้มีผล ตั้งแต่วันที่ 1 มกราคม 2556

ค่าจ้างขั้นต่ำ (บาท)	พื้นที่ (จังหวัด)
300	กรุงเทพมหานคร จังหวัดกระบี่ กาญจนบุรี กาฬสินธุ์ กำแพงเพชร ขอนแก่น จันทบุรี ฉะเชิงเทรา ชลบุรี ชัยนาท ชัยภูมิ ชุมพร เชียงราย เชียงใหม่ ตรัง ตราด ตาก นครนายก นครปฐม นครพนม นครราชสีมา นครศรีธรรมราช นครสวรรค์ นนทบุรี นราธิวาส น่าน บึงกาฬ บุรีรัมย์ ปทุมธานี ประจวบคีรีขันธ์ ปราจีนบุรี ปัตตานี พระนครศรีอยุธยา พังงา พัทลุง พิจิตร พิษณุโลก เพชรบุรี เพชรบูรณ์แพร่ พะเยา ภูเก็ต มหาสารคาม มุกดาหาร แม่ฮ่องสอน ยะลา ยโสธร ร้อยเอ็ด ระนอง ระยอง ราชบุรี ลพบุรี ลำปาง ลำพูน เลย ศรีสะเกษ สกลนคร สงขลา สตูล สมุทรปราการ สมุทรสงคราม สมุทรสาคร สระแก้ว สระบุรี สิงห์บุรี สุโขทัย สุพรรณบุรี สุราษฎร์ธานี สุรินทร์ หนองคาย หนองบัวลำภู <b>อ่างทอง</b> อุตรธานี อุทัยธานี อุตรดิตถ์ อุบลราชธานี และอำนาจเจริญ



# ตารางภาคผนวก



ตารางที่ 1 ผลผลิตมวลรวมจังหวัดอ่างทอง ณ ราคาประจำปี (ปีอ้างอิง พ.ศ. 2545)

สาขาการผลิต	2550	2551	2552	2553	2554	2555	ร้อยละของGPP
<b>ภาคเกษตร</b>	<b>3,127</b>	<b>5,657</b>	<b>4,842</b>	<b>3,860</b>	<b>4,052</b>	<b>5,869</b>	<b>22.26</b>
เกษตรกรรมล่าสัตว์และป่าไม้	3,016	5,552	4,674	3,643	3,820	5,636	21.38
การประมง	111	104	169	217	233	233	0.88
<b>ภาคนอกเกษตร</b>	<b>14,993</b>	<b>15,051</b>	<b>15,080</b>	<b>14,488</b>	<b>16,270</b>	<b>20,495</b>	<b>77.73</b>
การทำเหมืองแร่และเหมืองหิน	996	974	878	935	804	1,001	3.80
อุตสาหกรรม	3,415	3,564	3,178	2,764	4,433	6,025	22.85
การไฟฟ้า ก๊าซ และการประปา	338	322	416	406	415	529	2.01
การก่อสร้าง	873	711	1,034	965	1,035	2,277	8.64
การขายส่ง ขายปลีก การซ่อมแซมยานยนต์	2,128	2,477	2,355	2,023	2,011	2,580	9.78
โรงแรมและภัตตาคาร	15	13	13	15	14	18	0.07
การขนส่ง สถานที่เก็บ และการคมนาคม	1,368	1,365	1,321	1,275	1,381	1,531	5.81
ตัวกลางทางการเงิน	1,013	1,005	1,062	1,083	1,115	1,285	4.87
บริการด้านอสังหาริมทรัพย์ การให้เช่า	1,023	865	809	817	788	925	3.51
การบริหารราชการแผ่นดินและการป้องกันประเทศ	1,392	1,145	1,173	1,298	1,350	1,195	4.53
การศึกษา	1,651	1,760	1,864	1,950	1,888	1,999	7.58
การบริการด้านสุขภาพฯ	497	546	645	607	653	696	2.64
การให้บริการชุมชน สังคม และบริการส่วนบุคคล	242	265	271	275	305	329	1.25
ลูกจ้างในครัวเรือนส่วนบุคคล	41	39	64	76	79	104	0.39
<b>ผลผลิตมวลรวมจังหวัด (GPP)</b>	<b>18,119</b>	<b>20,707</b>	<b>19,923</b>	<b>18,348</b>	<b>20,322</b>	<b>26,364</b>	
<b>ผลผลิตมวลรวมจังหวัดต่อคน (บาท)</b>	<b>69,285</b>	<b>79,894</b>	<b>77,596</b>	<b>72,174</b>	<b>79,627</b>	<b>102,857</b>	
<b>จำนวนประชากร (1,000 คน)</b>	<b>262</b>	<b>259</b>	<b>257</b>	<b>254</b>	<b>255</b>	<b>256</b>	

ที่มา : สำนักงานคณะกรรมการพัฒนาการเศรษฐกิจและสังคมแห่งชาติ (สศช.) (ข้อมูล ณ เมษายน 2557)



ตารางที่ 2 ผลิตภัณฑ์มวลรวมจังหวัดต่อหัว (GPP Per Capita) ปี 2555  
(ระดับภาคกลาง)

GPP PER CAPITA IN THE YEAR 2012 (ปีอ้างอิง พ.ศ. 2545)

NO.		PER CAPITA 2012 (Baht)
	CENTRAL	
1	0606 PHRA NAKHON SRI AYUTHAYA	377,242
2	0601 SARABURI	280,963
3	0602 SINGBURI	141,283
4	0603 CHAI NAT	119,586
5	0605 LOP BURI	112,119
6	0604 ANG THONG	102,857

ที่มา : สำนักงานคณะกรรมการพัฒนาการเศรษฐกิจและสังคมแห่งชาติ (สศช.) (ข้อมูล ณ เมษายน 2557)



ตารางที่ 3 ผลผลิตขั้นมูลรวมจังหวัดต่อหัว ปี 2555 (ระดับประเทศ)

GPP PER CAPITA IN THE YEAR 2012 (ปีอ้างอิง พ.ศ. 2545)

NO.		PER CAPITA 2012 (Baht)
1	0403 - RAYONG	970,023
2	0402 - CHACHOENGSAO	440,919
3	0701 - BANGKOK METROPOLIS	436,479
4	0401 - CHON BURI	416,583
5	0606 - PHRA NAKHON SRI AYUTHAYA	377,242
6	0407 - PRACHIN BURI	369,001
7	0702 - SAMUT PRAKAN	364,721
8	0704 - SAMUT SAKHON	351,510
9	0601 - SARABURI	280,963
10	0301 - PHUKET	224,383
11	0705 - NAKHON PATHOM	221,281
12	0703 - PATHUM THANI	220,735
13	0405 - CHANTHABURI	200,876
14	0305 - KRABI	185,076
15	0207 - LAMPHUN	177,162
16	0501 - RATCHABURI	162,387
17	0302 - SURAT THANI	161,230
18	0304 - PHANGNGA	160,569
19	0404 - TRAT	145,553
20	0503 - PHACHUAP KHIRI KHAN	144,542
21	0602 - SINGBURI	141,283
22	0212 - KAM PHAENG PHET	140,218
23	0308 - SONGKHLA	134,843
24	0306 - CHUMPHON	129,444
25	0706 - NONTHABURI	128,600
26	0311 - TRANG	123,790
27	0603 - CHAI NAT	119,586
28	0504 - PHETCHABURI	119,217
29	0309 - SATUN	115,685
30	0310 - YALA	112,207
31	0605 - LOP BURI	112,119
32	0210 - NAKHON SAWAN	111,168
33	0101 - KHON KAEN	106,583
34	0307 - NAKHON SI THAMMARAT	105,593
35	0201 - CHIANG MAI	104,837
36	0502 - KANCHANABURI	103,414
37	<b>0604 - ANG THONG</b>	<b>102,857</b>
38	0216 - PHICHIT	97,679
39	0506 - SAMUT SONGKHRAM	95,303
40	0109 - NAKHON RATCHASIMA	95,193

ที่มา : สำนักงานคณะกรรมการพัฒนาการเศรษฐกิจและสังคมแห่งชาติ (สศช.)

ตารางที่ 3 (ต่อ) ตารางผลิตภัณฑ์มวลรวมจังหวัดต่อหัว ปี 2555 (ระดับประเทศ)

GPP PER CAPITA IN THE YEAR 2012 (ปีอ้างอิง พ.ศ.2545)

NO.		PER CAPITA 2012 (Baht)
41	0505 - SUPHAN BURI	95,158
42	0211 - PHITSANULOK	94,477
43	0213 - UTHAI THANI	93,851
44	0406 - NAKHON NAYOK	86,777
45	0303 - RANONG	84,964
46	0203 - UTTARADIT	84,804
47	0202 - LAMPANG	82,884
48	0104 - NONG KHAI	80,266
49	0217 - PHETCHABUN	75,769
50	0312 - NARATHIWAT	75,422
51	0314 - PATTANI	74,748
52	0102 - UDON THANI	74,579
53	0103 - LOEI	74,578
54	0215 - TAK	73,431
55	0209 - PHAYAO	73,153
56	0205 - CHIANG RAI	71,432
57	0214 - SUKHOTHAI	70,941
58	0313 - PHATTHALUNG	70,760
59	0106 - NAKHON PHANOM	62,764
60	0113 - ROI ET	59,541
61	0117 - SI SA KET	58,856
62	0116 - MAHA SARAKHAM	58,145
63	0206 - PHRAE	57,594
64	0115 - SURIN	56,804
65	0408 - SA KAEW	56,138
66	0107 - SAKON NAKHON	56,067
67	0112 - UBON RATCHATHANI	56,029
68	0114 - BURI RAM	55,317
69	0110 - CHAIYAPHUM	55,184
70	0208 - NAN	54,674
71	0105 - MUKDAHAN	53,417
72	0108 - KALASIN	52,202
73	0111 - YASOTHON	49,819
74	0120 - BUENGGAN	49,205
75	0119 - AMNAT CHAREON	49,061
76	0204 - MAE HONG SON	44,008
77	0118 - NONGBUA LAMPHU	41,474

ที่มา : สำนักงานคณะกรรมการพัฒนาการเศรษฐกิจและสังคมแห่งชาติ (สศช.)

(ข้อมูล ณ เมษายน 2557)

ตารางที่ 4 ดัชนีผู้บริโภคจังหวัดอ่างทอง

หมวด	สัดส่วนน้ำหนัก ปีฐาน	ดัชนี				อัตราการเปลี่ยนแปลง		
		ก.ย.57	ส.ค.57	ก.ย.56	ม.ค.-ก.ย. 57	ก.ย.57/ ส.ค.57	ก.ย.57/ ก.ย.56	ม.ค.57-ก.ย.57/ ม.ค.56-ก.ย.56
รวมทุกรายการ	100.00	106.9	107.1	105.6	106.9	-0.2	1.2	2.9
หมวดอาหารและเครื่องดื่ม	38.95	111.1	111.3	108.5	110.8	-0.2	2.4	6.0
ข้าว แป้งและผลิตภัณฑ์จากแป้ง	5.33	111.0	110.9	106.6	110.4	0.1	4.1	3.5
เนื้อสัตว์ เป็ดไก่ และสัตว์น้ำ	8.65	115.0	114.5	106.0	112.2	0.4	8.5	10.2
ไข่และผลิตภัณฑ์นม	2.70	101.3	101.3	101.3	100.5	0.0	0.0	3.4
ผักและผลไม้	4.07	128.9	132.2	128.1	132.8	-2.5	0.6	21.6
เครื่องประกอบอาหาร	3.22	97.8	97.8	97.9	97.9	0.0	-0.1	0.7
เครื่องดื่มไม่มีแอลกอฮอล์	2.24	104.9	104.9	104.9	104.9	0.0	0.0	0.0
อาหารบริโภค-ในบ้าน	6.62	117.9	117.9	117.9	117.9	0.0	0.0	3.3
อาหารบริโภค-นอกบ้าน	6.12	100.0	100.0	100.0	100.0	0.0	0.0	0.0
หมวดอื่น ๆ ไม่ใช่อาหาร และเครื่องดื่ม	61.05	104.2	104.4	103.7	104.4	-0.2	0.5	0.8
หมวดเครื่องนุ่งห่มและรองเท้า	2.74	100.1	100.1	100.1	100.1	0.0	0.0	0.0
หมวดเคหสถาน	21.59	105.0	105.0	103.7	104.7	0.0	1.3	1.2
หมวดการตรวจรักษาและบริการส่วนบุคคล	7.38	100.1	100.1	100.1	100.1	0.0	0.0	0.0
หมวดพาหนะ การขนส่ง และการสื่อสาร	22.08	104.8	105.5	105.3	105.7	-0.7	-0.5	0.6
หมวดการบันเทิง การอ่านและการศึกษา	5.64	99.9	99.9	99.9	99.9	0.0	0.0	-0.1
หมวดยาสูบและเครื่องดื่มมีแอลกอฮอล์	1.62	112.0	112.0	105.5	112.0	0.0	6.2	6.9
<b>ดัชนีราคาผู้บริโภคพื้นฐาน</b>	69.56	102.1	102.1	102.0	102.1	0.0	0.1	0.5
กลุ่มอาหารสดและพลังงาน	30.44	115.6	116.3	111.6	115.6	-0.6	3.6	7.9
- อาหารสด	20.76	116.2	116.6	111.2	115.6	-0.3	4.5	10.1
- พลังงาน	9.69	115.6	117.1	113.7	117.1	-1.3	1.7	3.6

ที่มา : สำนักดัชนีเศรษฐกิจการค้า สำนักงานปลัดกระทรวงพาณิชย์ กระทรวงพาณิชย์



ตารางที่ 5 อัตราเงินเฟ้อจังหวัดอ่างทอง และอัตราเงินเฟ้อของประเทศ

เดือน/หมวด	ดัชนีรวมจังหวัดอ่างทอง								ดัชนีรวมของประเทศ							
	2550	2551	2552	2553	2554	2555	2556	2557	2550	2551	2552	2553	2554	2555	2556	2557
มกราคม	1.7	3.6	3.1	6.0	2.1	3.2	2.0	3.0	3.0	4.3	-0.4	4.1	3.0	3.4	3.4	1.9
กุมภาพันธ์	1.9	5.6	2.6	5.2	1.7	3.3	1.6	3.4	2.3	5.4	-0.1	3.7	2.9	3.4	3.2	2.0
มีนาคม	1.2	7.4	1.2	4.6	2.2	3.6	0.4	3.4	2.0	5.3	-0.2	3.4	3.1	3.5	2.7	2.1
เมษายน	-0.4	11.4	0.0	1.4	3.0	2.6	0.8	3.2	1.8	6.2	-0.9	3.0	4.0	2.5	2.4	2.4
พฤษภาคม	-0.3	13.3	-1.7	2.3	2.1	3.1	0.4	3.1	1.9	7.6	-3.3	3.5	4.2	2.5	2.3	2.6
มิถุนายน	0.2	13.8	-3.2	3.5	1.9	2.0	1.9	3.2	1.9	8.9	-4.0	3.3	4.1	2.6	2.3	2.4
กรกฎาคม	-0.4	14.4	-3.9	3.8	2.1	1.6	2.2	3.0	1.7	9.2	-4.4	3.4	4.1	2.7	2.0	2.2
สิงหาคม	-0.4	10.7	-0.3	3.6	1.7	1.8	2.6	2.5	1.1	6.4	-1.0	3.3	4.3	2.7	1.6	2.1
กันยายน	0.8	9.9	-0.5	3.5	1.8	3.2	2.5	1.2	2.1	6.0	-1.0	3.0	4.0	3.4	1.4	1.8
ตุลาคม	1.3	7.9	1.5	2.9	2.8	2.2	2.5		2.5	3.9	0.4	2.8	4.2	3.3	1.5	
พฤศจิกายน	1.8	6.3	3.1	3.0	2.3	1.8	3.1		3.0	2.2	1.9	2.8	4.2	2.7	1.9	
ธันวาคม	1.6	4.9	4.3	2.2	3.6	1.9	2.3		3.2	0.4	3.5	3.0	3.5	3.6	1.7	

ที่มา : สำนักดัชนีเศรษฐกิจการค้า สำนักงานปลัดกระทรวงพาณิชย์ กระทรวงพาณิชย์ (ข้อมูล ณ กันยายน 2557)





ตารางที่ 6 การจดทะเบียนนิติบุคคลตั้งใหม่ตามหมวดธุรกิจจังหวัดอ่างทอง ประจำปี ๒๕๖๓ (กรกฎาคม - กันยายน)

อุตสาหกรรม	บริษัทจำกัด		ห้างหุ้นส่วนจำกัด		บริษัทมหาชนจำกัด		รวม	
	แห่ง	ล้านบาท	แห่ง	ล้านบาท	แห่ง	ล้านบาท	แห่ง	ล้านบาท
การผลิต	3	3	2	0.8	-	-	5	3.8
การก่อสร้าง	2	2	2	2	-	-	4	4
การขายส่ง ขายปลีก ฯ	2	3	3	2.5	-	-	5	5.5
การขนส่ง สถานที่เก็บสินค้า	1	1	-	-	-	-	1	1
การบริการด้านสุขภาพฯ	-	-	3	1.65	-	-	3	1.65
การศึกษา	1	2	1	0.15	-	-	2	2.15
การให้บริการชุมชนฯ	-	-	1	2.25	-	-	1	2.25
<b>รวม</b>	<b>9</b>	<b>11</b>	<b>12</b>	<b>9.35</b>	<b>-</b>	<b>-</b>	<b>21</b>	<b>20.35</b>

ที่มา : สำนักงานพัฒนาธุรกิจการค้าจังหวัดอ่างทอง

หมายเหตุ : แสดงเฉพาะอุตสาหกรรมที่จดทะเบียนตั้งใหม่เท่านั้น

ตารางที่ 7 การจดทะเบียนโรงงานอุตสาหกรรมที่ประกอบกิจการใหม่ของจังหวัดอ่างทองจำแนกตามประเภทอุตสาหกรรม  
ประจำปีไตรมาส 3 ปี พ.ศ.2557 (กรกฎาคม – กันยายน)

ประเภทกิจการ	จดทะเบียน			เลิกกิจการ จำนวน (แห่ง)
	จำนวน (แห่ง)	เงินทุน (ล้านบาท)	คนงาน (คน)	
อุตสาหกรรมและขุดตักดินหรือทรายในที่ดินกรรมสิทธิ์	2	100,000,000	21	-
สีข้าวชนิดแยกแกลบแยกรำ	1	31,800,000	5	-
ทำวงกบ-ประตู-หน้าต่าง และสิ่งประดิษฐ์อื่นๆ	1	570,000	5	1
รวม	4	132,370,000	31	1

หมายเหตุ : แสดงเฉพาะกิจการที่รับใบอนุญาตประกอบกิจการใหม่เท่านั้น

การจดทะเบียนโรงงานอุตสาหกรรมที่ประกอบกิจการใหม่ของจังหวัดอ่างทอง ประจำปีไตรมาส 3 ปี พ.ศ.2557 (กรกฎาคม – กันยายน)

จำนวนโรงงานจากปี ที่ผ่านมา (แห่ง)	จดทะเบียนเพิ่ม			จดทะเบียนเลิก			คงเหลือ		
	แห่ง	เงินทุน (บาท)	คนงาน (คน)	แห่ง	เงินทุน (บาท)	คนงาน (คน)	แห่ง	เงินทุน (บาท)	คนงาน (คน)
499	4	132,370,000	31	1	846,000	5	502	23,132,794,281	8,569

ที่มา : สำนักงานอุตสาหกรรมจังหวัดอ่างทอง

ตารางที่ 8 ตัวชี้วัดภาวะแรงงานจังหวัดอ่างทอง

ตัวชี้วัด	ไตรมาส 3/2556	ไตรมาส 4/2556	ไตรมาส 1/2557	ไตรมาส 2/2557	ไตรมาส 3/2557
อัตราการมีส่วนร่วมในกำลังแรงงานจังหวัดอ่างทอง	70.80	68.49	67.90	66.61	67.59
อัตราการจ้างงานในภาคเกษตรต่อกำลังแรงงานผู้มีงานทำจังหวัดอ่างทอง	29.12	32.05	30.27	27.57	30.90
อัตราการจ้างงานนอกภาคเกษตรต่อกำลังแรงงานผู้มีงานทำจังหวัดอ่างทอง	70.88	67.95	69.73	72.43	69.10
อัตราการจ้างงานในภาคอุตสาหกรรมการผลิตจังหวัดอ่างทอง	26.98	25.50	22.05	21.43	21.42
อัตราการบรรจุงานต่อผู้สมัครงานจังหวัดอ่างทอง	68.86	55.33	53.11	60.12	63.31
อัตราการบรรจุงานต่อตำแหน่งงานว่างจังหวัดอ่างทอง	94.52	91.21	86.80	88.89	95.15
อัตราการว่างงาน จังหวัดอ่างทอง	1.51	1.62	1.96	2.01	1.07
อัตราการไม่ปฏิบัติตามกฎหมายคุ้มครองแรงงานของสถานประกอบการจังหวัดอ่างทอง	2.38	0.00	2.08	4.76	0.00
อัตราการไม่ปฏิบัติตามข้อกำหนดความปลอดภัยของสถานประกอบการจังหวัดอ่างทอง	0.00	0.00	3.23	22.22	0.00
อัตราการแจ้งข้อเรียกร้องต่อสถานประกอบการ 100 แห่ง จังหวัดอ่างทอง	0.11	0.11	0.00	0.00	0.00
อัตราการเกิดข้อพิพาทแรงงานต่อสถานประกอบการ 100 แห่ง จังหวัดอ่างทอง	0.11	0.11	0.00	0.00	0.00
อัตราการเกิดข้อขัดแย้งต่อสถานประกอบการ 100 แห่ง จังหวัดอ่างทอง	0.00	0.00	0.09	0.09	0.00
อัตราแรงงานที่เป็นผู้ประกันตนจังหวัดอ่างทอง	16.78	17.97	21.07	22.32	23.09
อัตราการเปลี่ยนแปลงของจำนวนผู้ประกันตนในระบบประกันสังคม (ม.33)	-0.81	2.27	3.31	0.46	1.02
อัตราการเปลี่ยนแปลงของผู้ประกันตนในระบบประกันสังคมที่ขอรับประโยชน์ทดแทนกรณีว่างงาน	-13.54	-49.67	-72.80	-58.95	-40.00
อัตราการเปลี่ยนแปลงของผู้ประกันตนในระบบประกันสังคมที่ขอรับประโยชน์ทดแทนกรณีเลิกจ้าง	-26.17	69.10	-66.01	195.12	-32.91

ตัวชี้วัด	Q3/2556	Q4/2556	Q1/2557	Q2/2557	Q3/2557
อัตราการจ้างแรงงานต่างด้าวต่อจำนวนผู้มีงานทำในจังหวัด	1.60	1.95	2.18	1.14	0.93
อัตราการจ้างแรงงานต่างด้าว 3 สัญชาติ (พม่า ลาว กัมพูชา) ต่อจำนวนผู้มีงานทำในจังหวัด	1.50	0.07	0.08	0.09	1.26

ตารางที่ 9 จำนวนประชากรกำลังแรงงานจังหวัดอ่างทอง จำแนกตามสถานภาพแรงงาน ประจำปี 2556 – 2557

หน่วย : คน

สถานภาพแรงงาน	Q3 /2556	Q4 /2556	Q1 /2557	Q2 /2557	Q3/2557		
					ชาย	หญิง	รวม
ประชากรรวม	276,330	283,732	257,576	257,769	122,747	135,203	257,950
ผู้อยู่ในวัยแรงงาน (อายุ 15 ปีขึ้นไป)	235,023	235,426	211,429	211,791	99,388	112,746	212,134
1.ผู้อยู่ในกำลังแรงงาน	166,386	161,249	143,557	141,084	73,192	70,198	143,390
1.1 ผู้มีงานทำ	163,675	158,319	140,633	138,116	71,994	69,780	141,774
1.2 ผู้ว่างงาน	2,521	2,614	2,814	2,844	1,198	331	1,529
1.3 กำลังแรงงานที่รอฤดูกาล	190	315	109	124	-	87	87
2.ผู้ไม่อยู่ในกำลังแรงงาน	68,637	74,178	67,872	70,707	26,196	42,548	68,744
2.1 ทำงานที่บ้าน	17,563	18,009	16,227	16,596	2,304	16,534	18,838
2.2 เรียนหนังสือ	16,474	17,407	14,492	14,871	7,037	6,975	14,012
2.3 ยังเด็ก ชรา / ไม่สามารถทำงานได้	-	-	-	-	-	-	-
2.4 อื่นๆ	34,600	38,762	37,153	39,239	16,855	19,039	35,894
ประชากรอายุต่ำกว่า 15 ปี	41,307	48,306	46,147	45,978	23,359	22,457	45,816

ที่มา : สำนักงานสถิติจังหวัดอ่างทอง (ข้อมูล ณ เดือนสิงหาคม 2557)



ตารางที่ 10 ผู้มีงานทำจังหวัดอ่างทอง จำแนกตามอาชีพและเพศ ประจำปี 2556 – 2557

หน่วย : คน

ประเภทอาชีพ	Q3 /2556	Q4 /2556	Q1 /2557	Q2 /2557	Q3 /2557		
					ชาย	หญิง	รวม
1. ผู้บัญญัติกฎหมาย ข้าราชการระดับอาวุโส และผู้จัดการ	4,486	4,210	4,567	3,783	3,696	1,112	4,808
2. ผู้ประกอบวิชาชีพด้านต่าง ๆ	9,905	8,616	6,100	6,308	1,774	3,865	5,638
3. ผู้ประกอบวิชาชีพด้านเทคนิคสาขาต่าง ๆ และอาชีพที่เกี่ยวข้อง	4,654	4,316	3,715	4,551	2,487	2,210	4,696
4. เสมียน	2,809	2,295	4,000	3,418	524	2,590	3,115
5. พนักงานบริการและพนักงานในร้านค้าและตลาด	25,187	21,837	25,087	25,611	10,247	14,294	24,541
6. ผู้ปฏิบัติงานที่มีฝีมือในด้านการเกษตรและการประมง	38,016	42,011	37,878	33,431	20,170	16,556	36,726
7. ผู้ปฏิบัติงานด้านความสามารถทางฝีมือและธุรกิจการค้าที่เกี่ยวข้อง	27,440	22,021	19,145	20,924	11,994	7,162	19,156
8. ผู้ปฏิบัติการโรงงานและเครื่องจักรและผู้ปฏิบัติงานด้านการประกอบ	29,354	30,025	20,622	20,081	10,208	11,867	22,075
9. อาชีพขั้นพื้นฐานต่าง ๆ ในด้านการขายและการให้บริการ	21,708	22,762	19,518	19,898	10,894	10,033	20,927
10. คนงานซึ่งมิได้จำแนกไว้ในหมวดอื่น	116	228	-	111	-	92	92
<b>รวม</b>	<b>163,675</b>	<b>158,319</b>	<b>140,633</b>	<b>138,116</b>	<b>71,994</b>	<b>69,780</b>	<b>141,774</b>

ที่มา : สำนักงานสถิติจังหวัดอ่างทอง (ข้อมูล ณ เดือนสิงหาคม 2557)



ตารางที่ 11 ผู้มีงานทำจังหวัดอ่างทอง จำแนกตามระดับการศึกษาและเพศ ประจำปี 2556 - 2557

หน่วย : คน

ระดับการศึกษา	Q3 /2556	Q4 /2556	Q1 /2557	Q2 /2557	Q3/2557		
					ชาย	หญิง	รวม
1. ไม่มีการศึกษา	2,111	3,105	2,084	2,398	848	1,928	2,776
2. ต่ำกว่าประถมศึกษา	39,707	37,368	36,019	31,882	18,123	22,453	40,576
3. ประถมศึกษา	31,402	30,062	28,571	28,477	13,788	10,233	24,021
4. มัธยมศึกษาตอนต้น	33,312	28,116	22,010	22,663	13,797	10,716	24,513
5. มัธยมศึกษาตอนปลาย	31,606	30,792	28,031	36,082	14,264	12,271	26,535
- สายสามัญ	23,484	21,383	20,381	18,865	9,639	8,835	18,474
- สายอาชีวศึกษา	8,122	9,409	7,650	7,602	4,552	3,245	7,797
- สายวิชาการศึกษา	-	-	-	9,615	73	191	264
6. อุดมศึกษา	23,096	25,780	21,552	22,948	9,694	10,879	20,573
- สายวิชาการ	10,193	11,059	9,627	9,615	3,613	5,083	8,696
- สายวิชาชีพ	2,490	10,503	8,575	9,622	4,933	3,387	8,320
- สายวิชาการศึกษา	3,174	4,218	3,350	3,711	1,148	2,409	3,557
7. การศึกษาอื่น ๆ	-	-	-	-	-	-	-
8. ไม่ทราบ	2,442	3,099	2,367	3,711	1,480	1,300	2,780
<b>รวม</b>	<b>163,675</b>	<b>158,319</b>	<b>140,633</b>	<b>138,116</b>	<b>71,994</b>	<b>69,780</b>	<b>141,774</b>

ที่มา : สำนักงานสถิติจังหวัดอ่างทอง (ข้อมูล ณ เดือนสิงหาคม 2557)



ตารางที่ 12 ผู้มีงานทำจังหวัดอ่างทอง จำแนกตามประเภทอุตสาหกรรม ประจำปี 2556 – 2557

หน่วย : คน

ประเภทอุตสาหกรรม	Q3 /2556	Q4 /2556	Q1 /2557	Q2 /2557	Q3/2557		
					ชาย	หญิง	รวม
<b>ภาคเกษตรกรรม</b>	47,655	50,745	42,571	38,073	24,093	19,714	43,807
1. เกษตรกรรม การป่าไม้ และการประมง	47,655	50,745	42,571	38,073	24,093	19,714	43,807
<b>นอกภาคเกษตรกรรม</b>	<b>116,019</b>	<b>107,574</b>	<b>98,062</b>	<b>100,041</b>	<b>47,901</b>	<b>50,068</b>	<b>97,969</b>
2. การทำเหมืองแร่ และเหมืองหิน	497	277	724	216	136	56	192
3. การผลิต	172	40,371	31,007	29,600	10,676	19,699	30,375
4. การไฟฟ้า ก๊าซ และไอน้ำ	217	286	675	733	226	66	292
5. การจัดหา น้ำ บำบัดน้ำเสีย	704	680	883	612	244	173	417
6. การก่อสร้าง	13,125	13,076	11,783	13,714	11,074	1,939	13,013
7. การขายส่ง การขายปลีก ฯ	21,204	17,388	22,862	24,313	10,230	10,431	20,661
8. การขนส่ง สถานีเก็บสินค้า	3,897	3,904	1,959	3,160	1,896	198	2,095
9. กิจกรรมโรงแรม และอาหาร	7,526	8,304	7,638	7,155	2,153	4,314	6,466
10. ข้อมูลข่าวสารและสื่อสาร	350	57	315	639	197	247	444
11. กิจกรรมทางการเงินและการประกันภัย	1,192	1,174	1,514	1,899	839	765	1,604
12. กิจกรรมอสังหาริมทรัพย์	37	221	49	138	-	56	56
13. กิจกรรมทางวิชาชีพและเทคนิค	67	-	279	135	197	63	260
14. การบริหารและการสนับสนุน	1,279	712	683	964	457	167	624
15. การบริหารราชการ และป้องกันประเทศ	8,893	6,370	5,962	7,688	5,602	2,737	8,339
16. การศึกษา	5,626	7,350	4,783	3,327	1,233	2,897	4,131
17. สุขภาพและสังคมสงเคราะห์	3,070	4,133	2,485	2,316	639	2,102	2,740
18. ศิลปะความบันเทิงนันทนาการ	1,913	1,267	847	1,042	553	332	885
19. กิจกรรมบริการด้านอื่น ๆ	1,484	1,315	2,802	1,902	1,376	3,276	4,652
20. ลูกจ้างในครัวเรือนส่วนบุคคล	777	461	813	377	172	458	631
21. ไม่ทราบ	-	228	-	111	-	92	92
<b>รวม</b>	<b>163,675</b>	<b>158,319</b>	<b>140,633</b>	<b>138,116</b>	<b>71,994</b>	<b>69,780</b>	<b>141,774</b>

ที่มา : สำนักงานสถิติจังหวัดอ่างทอง (ข้อมูล ณ เดือนสิงหาคม 2557)



ตารางที่ 13 จำนวนผู้ปฏิบัติงานทำที่อยู่ในแรงงานนอกระบบจังหวัดอ่างทอง จำแนกตามประเภทอุตสาหกรรมและเพศ ประจำปี 2556

ประเภทอุตสาหกรรม	2556		
	ชาย	หญิง	รวม
<b>ภาคเกษตรกรรม</b>	<b>25,624</b>	<b>18,157</b>	<b>43,782</b>
เกษตรกรรม	25,624	18,157	43,782
<b>นอกภาคเกษตรกรรม</b>	<b>22,145</b>	<b>22,578</b>	<b>44,722</b>
การทำเหมืองแร่ และเหมืองหิน	118	-	118
การผลิต	4,393	5,666	10,058
การไฟฟ้า ก๊าซ และประปา	-	-	-
การจัดหาน้ำ การบำบัดน้ำเสีย	-	226	226
การก่อสร้าง	5,377	834	6,211
การขายส่ง การขายปลีก ฯ	5,308	8,744	14,051
การขนส่ง	1,725	568	2,293
ที่พักแรม และบริการด้านอาหาร	2,154	3,680	5,833
ข้อมูลข่าวสารและการสื่อสาร	79	-	79
กิจกรรมทางการเงินและการประกันภัย	247	125	372
อสังหาริมทรัพย์	37	-	37
กิจกรรมทางวิชาชีพและเทคนิค	-	-	-
การบริหารและการสนับสนุน	-	-	-
การบริหารราชการ และป้องกันประเทศ	844	408	1,252
การศึกษา	194	495	689
ด้านสุขภาพและสังคมสงเคราะห์	119	150	269
ศิลปะความบันเทิงนันทนาการ	1,076	526	1,602
กิจกรรมด้านอื่น บริหารส่วนบุคคลอื่น ๆ	475	917	1,392
ลูกจ้างในครัวเรือนส่วนบุคคล	-	239	239
<b>ยอดรวม</b>	<b>47,769</b>	<b>40,735</b>	<b>88,504</b>

ที่มา : สำนักงานสถิติจังหวัดอ่างทอง



ตารางที่ 14 จำนวนผู้มีงานทำ ที่อยู่ในแรงงานนอกระบบจังหวัดอ่างทอง จำแนกตามอาชีพและเพศ ประจำปี 2556

จังหวัด	รวม	อาชีพ								
		ผู้บัญญัติกฎหมาย และผู้จัดการ	วิชาชีพ ด้านต่าง ๆ	วิชาชีพ ด้านเทคนิค	เสมียน	พนักงาน บริการ	ด้านการเกษตร และประมง	ด้าน ความสามารถทาง ฝีมือ	ผู้ปฏิบัติงาน โรงงานเครื่องจักร	อาชีพพื้นฐาน ต่าง ๆ
แรงงานนอกระบบ	88,504	1,734	715	441	403	18,401	36,103	12,207	5,506	12,994
ชาย	47,769	774	288	283	52	6,623	20,191	8,082	4,294	7,181
หญิง	40,735	960	427	157	351	11,778	15,911	4,125	1,212	5,813

ตารางที่ 15 จำนวนผู้มีงานทำ ที่อยู่ในแรงงานนอกระบบจังหวัดอ่างทอง จำแนกตามระดับการศึกษาและเพศ ประจำปี 2556

จังหวัด	รวม	ไม่มี การศึกษา	ต่ำกว่า ประถมศึกษา	ประถม ศึกษา	มัธยมศึกษา- ตอนต้น	มัธยมศึกษาตอนปลาย			อุดมศึกษา			ไม่ทราบ
						สายสามัญ	สายอาชีพ- ศึกษา	สายวิชา- การศึกษา	สาย วิชาการ	สาย วิชาชีพ	สายวิชา- การศึกษา	
แรงงานนอกระบบ	88,504	1,570	31,467	21,643	14,690	10,256	3,238	-	1,803	2,599	311	927
ชาย	47,769	928	13,067	13,684	8,418	6,220	2,578	-	877	1,495	194	309
หญิง	40,735	642	18,401	7,959	6,271	4,037	661	-	926	1,104	116	617

ตารางที่ 16 จำนวนผู้มีงานทำ ที่อยู่ในแรงงานนอกระบบจังหวัดอ่างทอง จำแนกตามอายุและเพศ ประจำปี 2556

จังหวัด	รวม	กลุ่มอายุ									
		15 - 19	20 - 24	25 - 29	30 - 34	35 - 39	40 - 44	45 - 49	50 - 54	55 - 59	60 and over
แรงงานนอกระบบ	88,504	2,627	6,990	7,828	5,836	5,480	7,521	12,213	10,320	10,822	18,866
ชาย	47,769	2,092	4,201	4,452	4,486	3,691	4,088	6,089	4,810	4,643	9,216
หญิง	40,735	535	2,789	3,376	1,349	1,788	3,433	6,125	5,511	6,179	9,650

ตารางที่ 17 ตารางเปรียบเทียบจำนวนตำแหน่งงานว่าง/ผู้สมัครงาน และการบรรจุงาน จังหวัดอ่างทอง จำแนกตามเพศ ไตรมาส 3 ปี พ.ศ.2557

ปี	ตำแหน่งงานว่าง (อัตรา)				ผู้ลงทะเบียนสมัครงาน(คน)			บรรจุงาน (คน)		
	ชาย	หญิง	ไม่ระบุ	รวม	ชาย	หญิง	รวม	ชาย	หญิง	รวม
3/2556	78	95	192	365	116	385	501	101	244	345
4/2556	44	8	187	239	132	262	394	84	134	218
1/2557	17	5	175	197	121	201	322	72	99	171
2/2557	18	8	91	117	68	105	173	33	71	104
3/2557	4	0	161	165	98	150	248	62	95	157

จำนวนตำแหน่งงานว่าง ผู้สมัครงาน และการบรรจุจังหวัดอ่างทอง จำแนกตามการศึกษา ประจำปีไตรมาส 3 ปี พ.ศ.2557 (กรกฎาคม - กันยายน)

วุฒิการศึกษา	ตำแหน่งงานว่าง (อัตรา)	ผู้ลงทะเบียนสมัครงาน (คน)	บรรจุงาน (คน)
ประถมศึกษาและต่ำกว่า	25	42	22
มัธยมศึกษา	80	99	78
ปวช.	14	24	13
- พาณิชย	7	14	7
- ช่าง	7	10	6
- อื่นๆ	-	-	-
ปวส.	16	28	15
- พาณิชย	7	16	7
- ช่าง	9	12	8
- อื่นๆ	-	-	-
อนุปริญญา	-	-	-
ปริญญาตรี	30	55	29
ปริญญาโท	-	-	-
รวม	165	248	157

ที่มา : สำนักงานจัดหางานจังหวัดอ่างทอง



ตารางที่ 18 จำนวนตำแหน่งงานว่างผู้สมัครงาน และการบรรจุงานจังหวัดอ่างทอง  
จำแนกตามอาชีพ ประจำปีไตรมาส 3 ปี พ.ศ.2557 (กรกฎาคม - กันยายน)

ประเภทอาชีพ	ตำแหน่งงานว่าง (อัตรา)	ผู้ลงทะเบียน สมัครงาน (คน)	บรรจุงาน (คน)
ผู้บัญญัติกฎหมาย ฯ	-	-	-
ผู้ประกอบการวิชาชีพด้านต่าง ฯ	4	10	4
ช่างเทคนิค ฯ	9	14	8
เสมียน เจ้าหน้าที่	25	51	24
พนักงานบริการ พนักงานขาย ฯ	20	48	19
ผู้ปฏิบัติงานฝีมือด้านการเกษตร ฯ	-	-	-
ผู้ปฏิบัติงานโดยใช้ฝีมือ ฯ	-	-	-
ผู้ปฏิบัติงานในโรงงาน ฯ	-	-	-
อาชีพงานพื้นฐาน	107	125	102
ผู้ฝึกงาน	-	-	-
อื่น ๆ ระบุ.....	-	-	-
<b>รวม</b>	<b>165</b>	<b>248</b>	<b>157</b>

ที่มา : สำนักงานจัดหางานจังหวัดอ่างทอง

ตารางที่ 19 จำนวนตำแหน่งงานว่าง ผู้สมัครงานและการบรรจุงานจังหวัดอ่างทอง จำแนกตามอายุ ประจำปีไตรมาส 3 ปี พ.ศ.2557 (กรกฎาคม – กันยายน)

ช่วงอายุ	ตำแหน่งงานว่าง		ผู้ลงทะเบียนสมัครงาน		บรรจุงาน	
	อัตรา	ร้อยละ	คน	ร้อยละ	คน	ร้อยละ
15-17 ปี	-	-	-	-	-	-
18-24 ปี	62	37.58	102	41.13	62	39.49
25-29 ปี	50	30.30	72	29.03	48	30.57
30-39 ปี	41	24.85	58	23.39	40	25.48
40-49 ปี	12	7.27	16	6.45	7	4.46
50-59 ปี	-	-	-	-	-	-
60 ปีขึ้นไป	-	-	-	-	-	-
<b>รวม</b>	<b>165</b>	<b>100</b>	<b>248</b>	<b>100</b>	<b>157</b>	<b>100</b>

ที่มา : สำนักงานจัดหางานจังหวัดอ่างทอง

ตารางที่ 20 จำนวนตำแหน่งงานว่าง และการบรรจุงานจังหวัดอ่างทอง จำแนกตามประเภทอุตสาหกรรม ประจำปีไตรมาศ 3 ปี พ.ศ.2557 (กรกฎาคม – กันยายน)

ประเภทอุตสาหกรรม	ตำแหน่งงานว่าง (อัตรา)	บรรจุงาน (คน)
<b>รวมภาคเกษตรกรรม</b>	-	-
เกษตรกรรม การล่าสัตว์ และการป่าไม้	-	-
การประมง	-	-
<b>รวมนอกภาคเกษตรกรรม</b>		
การทำเหมืองแร่ และเหมืองหิน	12	8
การผลิต	120	117
การไฟฟ้า ก๊าซ และการประปา	-	-
การก่อสร้าง	17	16
การขายส่ง การขายปลีก การซ่อมแซมยานยนต์ฯ	-	-
โรงแรมและภัตตาคาร	2	2
การขนส่ง สถานที่เก็บสินค้าและการคมนาคม	-	-
ตัวกลางทางการเงิน	-	-
บริการด้านอสังหาริมทรัพย์ การให้เช่าและกิจกรรมทางธุรกิจ	-	-
การบริหารราชการ และการป้องกันประเทศ รวมทั้งการประกันสังคมภาคบังคับ	10	10
การศึกษา	2	2
การบริการด้านสุขภาพ และงานด้านสังคมสงเคราะห์	-	-
การให้บริการชุมชน สังคม และการบริการส่วนบุคคลอื่นๆ	-	-
ลูกจ้างในครัวเรือนส่วนบุคคล	2	2
องค์การระหว่างประเทศและองค์การต่างประเทศอื่นๆ และสมาชิก	-	-
ไม่ทราบ	-	-
<b>รวม</b>	<b>165</b>	<b>157</b>

ที่มา : สำนักงานจัดหางานจังหวัดอ่างทอง



ตารางที่ 21 จำนวนแรงงานต่างด้าว เข้าเมืองถูกกฎหมายคงเหลือจำแนกตามประเภท และภูมิภาค ประจำปีไตรมาส 3 ปี พ.ศ.2557 (กรกฎาคม – กันยายน)

แรงงานต่างด้าวเข้าเมืองถูกกฎหมาย (คน)													
ประจำปี	รวมทั้งหมด	ตลอดชีพ	ชั่วคราว (มาตรา 9)	ส่งเสริมการลงทุน และกฎหมายอื่น (มาตรา 12)	ชนกลุ่มน้อย	รวม	แรงงานต่างด้าวที่ได้รับอนุญาต ทำงานตาม MOU			แรงงานต่างด้าวพิสูจน์สัญชาติและได้รับใบอนุญาตทำงาน			
							พม่า	ลาว	กัมพูชา	รวม	พม่า	ลาว	กัมพูชา
3/2556	2,437	-	53	72	20	1,430	1,421	4	5	862	748	13	101
2/2557	1,580	-	64	62	22	640	608	7	25	792	685	11	96
3/2557	1,319	-	75	59	33	416	390	6	20	736	643	11	82

ตารางที่ 22 แรงงานต่างด้าวถูกกฎหมายจังหวัดอ่างทอง จำแนกตามประเภทการได้รับอนุญาต ประจำปีไตรมาส 3 ปี พ.ศ.2557 (กรกฎาคม – กันยายน)

ประเภทการได้รับอนุญาต	จำนวน (คน)
1. ประเภทชั่วคราว (มาตรา 9)	75
2. ประเภทส่งเสริมการลงทุนและกฎหมายอื่น (มาตรา 12)	59
3. ประเภทชนกลุ่มน้อย	33
4. ประเภท MOU	416
5. ประเภทพิสูจน์สัญชาติ	736
<b>รวม</b>	<b>1,319</b>

ที่มา : สำนักงานจัดหางานจังหวัดอ่างทอง



ตารางที่ 23 แร้งงานต่างด้าวถูกกฎหมายจังหวัดอ่างทอง จำแนกตามประเภทอาชีพและสัญชาติที่เข้ามาทำงาน  
ประจำไตรมาส 3 ปี พ.ศ.2557 (กรกฎาคม – กันยายน)

ประเภทอาชีพ	สัญชาติ (คน)											รวม
	ญี่ปุ่น	ไทยใหญ่	จีน	อินเดีย	อังกฤษ	พม่า	อเมริกัน	จีนไต้หวัน	ฟิลิปปินส์	ออสเตรเลีย	สัญชาติ อื่นๆ	
1. ผู้บัญญัติกฎหมาย ข้าราชการระดับอาวุโส ผู้จัดการ	-	-	-	26	-	-	-	-	-	-	-	26
2. ผู้ประกอบวิชาชีพด้านต่างๆ	-	-	7	26	4	-	2	-	12	-	25	76
3. ช่างเทคนิคและผู้ปฏิบัติงานที่เกี่ยวข้อง	-	-	-	10	-	-	-	-	-	-	-	10
4. เสมียน เจ้าหน้าที่	-	-	-	-	-	-	-	-	-	-	-	-
5. พนักงานบริการ พนักงานขายในร้านค้าและตลาด	-	-	-	-	-	-	-	-	-	-	-	-
6. ผู้ปฏิบัติงานฝีมือด้านการเกษตรและประมง (แปรรูป ขั้นพื้นฐาน)	-	-	-	-	-	-	-	-	-	-	-	-
7. ผู้ปฏิบัติงานโดยใช้ฝีมือในธุรกิจต่างๆ	-	-	-	-	-	-	-	-	-	-	-	-
8. ผู้ปฏิบัติงานในโรงงาน ผู้ควบคุมเครื่องจักรและ ผู้ปฏิบัติงานด้านการประกอบการ	-	-	-	-	-	-	-	-	-	-	-	-
9. อาชีพงานพื้นฐาน	-	-	-	-	-	-	-	-	-	-	-	-
10. ผู้ฝึกงาน	-	-	-	-	-	-	-	-	-	-	-	-
11. ผู้ปฏิบัติงานซึ่งมีอาจสามารถจัดประเภทอาชีพได้	-	-	-	-	-	1,033	-	-	-	-	174	1,207
รวม	-	-	7	62	4	1,033	2	-	12	-	199	1,319

ที่มา : สำนักงานจัดหางานจังหวัดอ่างทอง

ตารางที่ 24 จำนวนแรงงานต่างด้าวผิดกฎหมายที่ได้รับใบอนุญาตทำงานคงเหลือในจังหวัดอ่างทอง จำแนกตามประเภท  
ประจำไตรมาส 3 ปี พ.ศ.2557 (กรกฎาคม - กันยายน)

แรงงานต่างด้าวเข้าเมืองผิดกฎหมายที่ได้รับใบอนุญาตทำงานคงเหลือ (มาตรา 13) (คน)									
ไตรมาส	รวมทั้งหมด	แรงงานต่างด้าว 3 สัญชาติ มิติ ครม. ปี 2556				แรงงานต่างด้าว 3 สัญชาติ ตามมติ ครม. ปี 2557			
		รวม	พม่า	ลาว	กัมพูชา	รวม	พม่า	ลาว	กัมพูชา
3/2556	9	9	3	2	4	-	-	-	-
4/2556	112	112	30	29	53	-	-	-	-
1/2557	112	-	-	-	-	112	30	29	53
2/2557	130	-	-	-	-	130	48	30	52
3/2557	1,794	-	-	-	-	1,794	739	133	922

ที่มา : สำนักงานจัดหางานจังหวัดอ่างทอง



ตารางที่ 25 การสำรวจความต้องการแรงงาน ปีสำรวจ 2557 จำแนกตามทักษะฝีมือและวุฒิการศึกษา จำนวนลูกจ้าง/พนักงานปัจจุบันในจังหวัดอ่างทอง

ระดับการศึกษา	Unskilled แรงงานไร้ฝีมือ	Semi-Unskilled แรงงานกึ่งฝีมือ	Skilled แรงงานฝีมือ	Professional ผู้เชี่ยวชาญ/ผู้บริหาร	รวม
ต่ำกว่า ม.3	1,412	459	312	70	2,253
มัธยมศึกษาตอนต้น	519	752	453	40	1,764
มัธยมศึกษาตอนปลาย	471	936	2,226	276	3,909
ปวช.	100	311	1,111	79	1,601
ปวส./อนุปริญญา	44	103	1,204	127	1,478
ปริญญาตรี	82	56	809	781	1,722
ปริญญาโท	1	-	15	147	163
ปริญญาเอก	-	-	-	2	2
<b>รวม</b>	<b>2,629</b>	<b>2,611</b>	<b>6,130</b>	<b>1,522</b>	<b>12,893</b>

ที่มา : สำนักงานแรงงานจังหวัดอ่างทอง

ตารางที่ 26 การเข้าออกจากงานของลูกจ้างในจังหวัดอ่างทอง จำแนกตามประเภทอุตสาหกรรม ปีสำรวจ 2557

อุตสาหกรรม	ลูกจ้างเข้างาน			ลูกจ้างออกจากงาน				
	แทนคนเก่า	ตำแหน่งงานใหม่	รวม	ลาออก	ลดงาน	ทำผิด	เหตุผลอื่นๆ	รวม
เกษตรกรรม การเลี้ยงสัตว์บกและสัตว์น้ำ	11	-	11	12	-	-	-	12
อาหารและอาหารสัตว์	34	-	34	38	-	-	-	38
การทำเหมืองแร่และเหมืองดิน	4	-	4	4	-	-	-	4
การผลิตเสื้อผ้าและเครื่องแต่งกาย	2	-	2	4	-	-	-	4
การผลิตไม้และผลิตภัณฑ์จากไม้ (ยกเว้นเฟอร์นิเจอร์)	5	-	5	5	-	-	-	5
การผลิตยางพาราและผลิตภัณฑ์ยาง	4	-	4	7	-	-	-	7
ผลิตภัณฑ์พลาสติก	-	-	-	10	-	-	-	10
ผลิตภัณฑ์จากแร่โลหะ	40	-	40	60	-	-	-	60
การผลิตโลหะและผลิตภัณฑ์ประดิษฐ์	-	4	4	1	-	-	-	1
ยานยนต์และชิ้นส่วน	65	58	123	12	-	2	-	14
อุตสาหกรรมการผลิตอื่นๆ	11	-	11	13	1	-	-	14
ก่อสร้าง	5	-	5	8	-	-	-	8
ขายส่ง ขายปลีกฯ	291	3	294	281	-	-	11	292
ที่พักแรมและบริการด้านอาหาร	5	-	5	-	-	-	-	-
การขนส่งและสถานที่เก็บสินค้า	25	11	36	100	-	-	-	100
การเงินและการประกันภัย	12	15	27	7	-	-	-	7
อสังหาริมทรัพย์	1	-	1	1	-	-	-	1
บริการอื่นๆ	-	6	9	13	-	-	-	13
<b>รวม</b>	<b>518</b>	<b>97</b>	<b>615</b>	<b>576</b>	<b>1</b>	<b>2</b>	<b>11</b>	<b>590</b>

ที่มา : สำนักงานแรงงานจังหวัดอ่างทอง

ตารางที่ 27 ความต้องการแรงงานและการขาดแคลนแรงงานในจังหวัดอ่างทอง จำแนกตามตำแหน่งงานและระดับการศึกษา ปีสำรวจ 2557

ที่	ตำแหน่ง	ต่ำกว่า ม.3		ม.3		ม.6		ปวช.		ปวส./ อนุปริญญา		ปริญญาตรี		สูงกว่า ปริญญาตรี		ต้องการ ทั้งหมด	ขาดแคลน ทั้งหมด
		ต้อง การ	ขาด แคลน	ต้อง การ	ขาด แคลน	ต้อง การ	ขาด แคลน	ต้อง การ	ขาด แคลน	ต้อง การ	ขาด แคลน	ต้อง การ	ขาด แคลน	ต้อง การ	ขาด แคลน		
1	วิศวกรเครื่องกล (เครื่องจักรและเครื่องมือกล)	-	-	-	-	-	-	-	-	-	-	7	-	-	-	7	-
2	นักชีววิทยาและนักวิทยาศาสตร์ที่เกี่ยวข้องกันอื่นๆ	-	-	-	-	-	-	-	-	-	-	2	-	-	-	2	-
3	ช่างไฟประจำเรือ ; ช่างยนต์ อินจิเนียร์ (เรือประมง)	-	-	-	-	-	-	11	-	-	-	-	-	-	-	11	-
4	พนักงานบัญชี	-	-	-	-	1	1	-	-	-	-	-	-	-	-	1	1
5	เจ้าหน้าที่สินเชื่อ ; เจ้าหน้าที่การเงิน	-	-	-	-	11	-	-	-	-	-	-	-	-	-	11	-
6	เจ้าหน้าที่เก็บเงิน แคชเชียร์	-	-	5	5	-	-	-	-	-	-	-	-	-	-	5	5
7	พนักงานขายสินค้า (ประจำวัน) ; พนักงานขายของหน้าร้าน	5	-	-	-	1	1	-	-	-	-	-	-	-	-	6	1
8	ช่างปูนคอนกรีตและผู้ปฏิบัติงานที่เกี่ยวข้องอื่นๆ	-	-	-	-	1	1	-	-	-	-	-	-	-	-	1	1
9	ช่างเครื่องอิเล็กทรอนิกส์ ; ช่างซ่อมเครื่องอิเล็กทรอนิกส์	-	-	-	-	-	-	2	2	-	-	-	-	-	-	2	2
10	ช่างปั้นด้วยแป้นหมุน (เครื่องดินเผา)	5	-	-	-	-	-	-	-	-	-	-	-	-	-	5	-
11	พนักงานขับรถจักร ; พนักงานขับรถไฟ ; ผู้ขับเคลื่อนหัวรถจักร	-	-	21	21	-	-	-	-	-	-	-	-	-	-	21	21
12	พนักงานขับรถยนต์บรรทุกขนาดเล็กและรถตู้	7	7	-	-	-	-	-	-	-	-	-	-	-	-	7	7
13	พนักงานขับรถบรรทุก;พนักงานขับรถบรรทุกทุกเท้าย	-	-	106	106											106	106
รวมทั้งหมด		17	7	132	132	14	3	13	2	0	0	9	0	0	0	185	144

ที่มา : สำนักงานแรงงานจังหวัดอ่างทอง



ตารางที่ 28 จำนวนผู้สำเร็จการศึกษาระดับ ม.3, ม.6, ปวช. ปวส./อนุปริญญา และปริญญาตรีในจังหวัดอ่างทอง จำแนกตามสาขาวิชาตาม ISCED ปีการศึกษา 2555

สาขาวิชา	ม.3			ม.6			ปวช.			ปวส./อนุปริญญา			ปริญญาตรี			รวม		รวม
	ชาย	หญิง	รวม	ชาย	หญิง	รวม	ชาย	หญิง	รวม	ชาย	หญิง	รวม	ชาย	หญิง	รวม	ชาย	หญิง	
มัธยมศึกษา	1,873	1,911	3,784	871	1,271	2,142	-	-	-	-	-	-	-	-	-	2,744	3,182	5,926
คหกรรม บริการ การท่องเที่ยว	-	-	-	-	-	-	-	-	-	-	-	-	3	-	3	3	-	3
พาณิชยกรรม/ บริหารธุรกิจ	-	-	-	-	-	-	26	36	62	18	19	37	-	-	-	44	55	99
ศิลปกรรม	-	-	-	-	-	-	2	12	14	-	12	12	-	-	-	2	24	26
วิทยาศาสตร์ เทคโนโลยี อุตสาหกรรม	-	-	-	-	-	-	-	-	-	-	-	-	10	7	17	10	7	17
พลศึกษา การ กีฬา	-	-	-	-	-	-	-	-	-	-	-	-	25	14	39	25	14	39
สาขาอื่นๆ	-	-	-	-	-	-	318	151	469	241	92	333	-	-	-	559	243	802
รวม	1,873	1,911	3,784	871	1,271	2,142	346	199	545	259	123	382	38	21	59	3,387	3,525	6,912

ที่มา : สำนักงานแรงงานจังหวัดอ่างทอง

หมายเหตุ : ข้อมูลการสำรวจ Demand – Supply ภายใต้โครงการแผนพัฒนากำลังคนของประเทศไทยเพื่อเพิ่มขีดความสามารถในการแข่งขันของประเทศ ปี 2557



ตารางที่ 29 การฝึกยกระดับฝีมือแรงงานในจังหวัดอ่างทอง จำแนกตามกลุ่มอาชีพ ประจำปี ๒๕๕๗ (กรกฎาคม – กันยายน)

กลุ่มอาชีพ	จำนวน (คน)		
	ผู้เข้ารับการฝึก	ผู้ผ่านการฝึก	ผู้ผ่านการฝึกมีงานทำ
ช่างก่อสร้าง	-	-	-
ช่างอุตสาหกรรม	-	-	-
ช่างเครื่องกล	25	25	25
ช่างไฟฟ้า อิเล็กทรอนิกส์ และคอมพิวเตอร์	-	-	-
ช่างอุตสาหกรรมศิลป์	-	-	-
เกษตรอุตสาหกรรม	-	-	-
ธุรกิจและบริการ	30	20	20
อื่นๆ ระบุ.....	-	-	-
<b>รวม</b>	<b>55</b>	<b>45</b>	<b>45</b>

ที่มา : ศูนย์พัฒนาฝีมือแรงงานจังหวัดอ่างทอง

หมายเหตุ: ผู้เข้ารับการฝึกในสาขาธุรกิจและบริการ จำนวน 30 คน ผ่านการฝึกและมีงานทำ 20 คน ไม่ผ่านการฝึก 10 คน

เนื่องจากมีระยะเวลาการฝึกไม่ถึงร้อยละ 80 ตามเกณฑ์ที่กำหนด

ตารางที่ 30 การตรวจแรงงานจังหวัดอ่างทอง จำแนกตามขนาดสถานประกอบการ ประจำปีไตรมาส 3 ปี พ.ศ.2557 (กรกฎาคม – กันยายน)

ขนาดสถานประกอบการ	สถานประกอบการ ที่ผ่านการตรวจ (แห่ง)	ลูกจ้างที่ผ่านการตรวจ (คน)				ผลการตรวจ (แห่ง)		การดำเนินการของเจ้าหน้าที่ (แห่ง)				
		ชาย	หญิง	เด็ก	รวม	ปฏิบัติ ถูกต้อง	ปฏิบัติไม่ ถูกต้อง	แนะนำ	ออกหนังสือเชิญ พบ	ออกคำสั่งให้ ดำเนินการ	เปรียบเทียบ ปรับ	ส่งเรื่อง ดำเนินคดี
1 - 4 คน	18	22	24	-	46	18	-	-	-	-	-	-
5 - 9 คน	13	51	26	-	77	13	-	-	-	-	-	-
10 - 19 คน	4	23	36	-	59	4	-	-	-	-	-	-
20 - 49 คน	1	7	16	-	23	1	-	-	-	-	-	-
50 - 99 คน	1	30	34	-	64	1	-	-	-	-	-	-
100 - 199 คน	-	-	-	-	-	-	-	-	-	-	-	-
200 - 499 คน	-	-	-	-	-	-	-	-	-	-	-	-
500 - 999 คน	-	-	-	-	-	-	-	-	-	-	-	-
1,000 คน <sup>+</sup>	-	-	-	-	-	-	-	-	-	-	-	-
<b>รวม</b>	<b>37</b>	<b>133</b>	<b>136</b>	<b>-</b>	<b>269</b>	<b>37</b>	<b>-</b>	<b>-</b>	<b>-</b>	<b>-</b>	<b>-</b>	<b>-</b>

ที่มา : สำนักงานสวัสดิการและคุ้มครองแรงงานจังหวัดอ่างทอง

ตารางที่ 31 การตรวจความปลอดภัยในการทำงานในจังหวัดอ่างทอง จำแนกตามขนาดสถานประกอบการ ประจำปีไตรมาส 3 ปี พ.ศ.2557 (กรกฎาคม - กันยายน)

ขนาดสถานประกอบการ	สถานประกอบการ ที่ผ่านการ ตรวจ (แห่ง)	ลูกจ้างที่ผ่านการตรวจ (คน)				ผลการตรวจ (แห่ง)		การดำเนินการของเจ้าหน้าที่ (แห่ง)					ส่งเรื่อง ดำเนินคดี
		ชาย	หญิง	เด็ก	รวม	ปฏิบัติ ถูกต้อง	ปฏิบัติ ไม่ถูกต้อง	แนะนำ	ออกคำสั่ง				
									ส่งเอกสาร	พบ	ปรับปรุง	หยุดการใช้ เครื่องจักร	
1 - 4 คน	9	10	9	-	19	9	-	-	-	-	-	-	-
5 - 9 คน	3	16	2	-	18	3	-	-	-	-	-	-	-
10 - 19 คน	3	24	32	-	56	3	-	-	-	-	-	-	-
20 - 49 คน	1	17	4	-	21	1	-	-	-	-	-	-	-
50 - 99 คน	-	-	-	-	-	-	-	-	-	-	-	-	-
100 - 199 คน	1	221	73	-	294	1	-	-	-	-	-	-	-
200 - 499 คน	1	162	225	-	387	1	-	-	-	-	-	-	-
500 - 999 คน	-	-	-	-	-	-	-	-	-	-	-	-	-
1,000 คน <sup>+</sup>	-	-	-	-	-	-	-	-	-	-	-	-	-
รวม	18	450	345	-	795	18	-	-	-	-	-	-	-

ที่มา : สำนักงานสวัสดิการและคุ้มครองแรงงานจังหวัดอ่างทอง

ตารางที่ 32 การตรวจความปลอดภัยในการทำงานในจังหวัดอ่างทอง จำแนกตามประเภทอุตสาหกรรม ประจำปีไตรมาส 3 ปี พ.ศ.2557 (กรกฎาคม - กันยายน)

ประเภทอุตสาหกรรม	สปก ที่ผ่านการ ตรวจ (แห่ง)	ลูกจ้าง ที่ผ่านการ ตรวจ (คน)	ผลการตรวจ (แห่ง)		การดำเนินการของเจ้าหน้าที่ (แห่ง)					ส่งเรื่อง ดำเนินคดี
			ปฏิบัติ ถูกต้อง	ไม่ถูกต้อง	แนะนำ	ออกคำสั่ง				
						สั่งเอกสาร	พบ	ปรับปรุง	หยุดการใช้ เครื่องจักร	
1. เกษตรกรรม การล่าสัตว์ และการป่าไม้	2	21	2	-	-	-	-	-	-	-
2. การประมง	-	-	-	-	-	-	-	-	-	-
3. การทำเหมืองแร่ และเหมืองหิน	-	-	-	-	-	-	-	-	-	-
4. การผลิต	10	758	10	-	-	-	-	-	-	-
5. การไฟฟ้า ก๊าซ และการประปา	-	-	-	-	-	-	-	-	-	-
6. การก่อสร้าง	1	7	1	-	-	-	-	-	-	-
7. การขายส่ง การขายปลีก การซ่อมแซมยานยนต์ ฯ	2	4	2	-	-	-	-	-	-	-
8. โรงแรม และภัตตาคาร	-	-	-	-	-	-	-	-	-	-
9. การขนส่ง สถานที่เก็บสินค้า และการคมนาคม	-	-	-	-	-	-	-	-	-	-
10. การเป็นสื่อกลางทางการเงิน	-	-	-	-	-	-	-	-	-	-
11. กิจกรรมด้านอสังหาริมทรัพย์ การให้เช่า และกิจกรรมทางธุรกิจ	1	2	1	-	-	-	-	-	-	-
12. การบริหารราชการ และการป้องกันประเทศ รวมทั้งการประกันสังคมภาคบังคับ	-	-	-	-	-	-	-	-	-	-
13. การศึกษา	-	-	-	-	-	-	-	-	-	-
14. งานด้านสุขภาพ และงานสังคมสงเคราะห์	-	-	-	-	-	-	-	-	-	-
15. กิจกรรมด้านบริการชุมชน สังคม และการบริการส่วนบุคคลอื่น ๆ	-	-	-	-	-	-	-	-	-	-
16. ลูกจ้างในครัวเรือนส่วนบุคคล	2	3	2	-	-	-	-	-	-	-
17. องค์กรระหว่างประเทศ และองค์กรต่างประเทศอื่น ๆ และสมาชิก	-	-	-	-	-	-	-	-	-	-
18. ไม่ทราบ	-	-	-	-	-	-	-	-	-	-
รวม	18	795	18	-	-	-	-	-	-	-

ที่มา : สำนักงานสวัสดิการและคุ้มครองแรงงานจังหวัดอ่างทอง

หมายเหตุ : สถานประกอบการกิจการแต่ละแห่งที่ปฏิบัติไม่ถูกต้อง อาจมีการดำเนินการของเจ้าหน้าที่มากกว่า 1 กรณี





ตารางที่ 33 ข้อเรียกร้อง/ข้อพิพาท/ข้อขัดแย้ง ไตรมาส 2 ปี พ.ศ.2557 (เมษายน – มิถุนายน) และไตรมาส 3 ปี พ.ศ.2557 (กรกฎาคม – กันยายน)

ข้อเรียกร้อง/ข้อพิพาท/ข้อขัดแย้ง	ไตรมาส 2 ปี พ.ศ.2557			ไตรมาส 3 ปี พ.ศ.2557		
	แห่ง	ครั้ง	คน	แห่ง	ครั้ง	คน
การแจ้ง/ยุติข้อเรียกร้อง	-	-	-	-	-	-
1. การแจ้งข้อเรียกร้อง	-	-	-	-	-	-
2. การยุติข้อเรียกร้อง	-	-	-	-	-	-
2.1 การยุติโดยไม่เกิดข้อพิพาทแรงงาน	-	-	-	-	-	-
- ตกลงกันเอง	-	-	-	-	-	-
- ถอนข้อเรียกร้อง	-	-	-	-	-	-
- อื่น ๆ	-	-	-	-	-	-
2.2 การเกิดข้อพิพาทแรงงาน	-	-	-	-	-	-
3. ข้อเรียกร้องยังไม่ยุติ	-	-	-	-	-	-
การเกิดข้อพิพาท/ยุติข้อพิพาท	-	-	-	-	-	-
1. การเกิดข้อพิพาทแรงงาน	-	-	-	-	-	-
2. การยุติข้อพิพาทแรงงาน	-	-	-	-	-	-
- ยุติภายใน 5 วัน	-	-	-	-	-	-
- ยุติเกิน 5 วัน	-	-	-	-	-	-
- ชี้ขาดโดยบังคับ	-	-	-	-	-	-
- ชี้ขาดโดยสมัครใจ	-	-	-	-	-	-
- อื่น ๆ	-	-	-	-	-	-
3. ข้อพิพาทแรงงานยังไม่ยุติ	-	-	-	-	-	-
การเกิดข้อขัดแย้ง/ยุติข้อขัดแย้ง	-	-	-	-	-	-
1. การเกิดข้อขัดแย้ง	1	1	754	-	-	-
2. การยุติข้อขัดแย้ง	-	-	-	-	-	-
- ตกลงกันได้	-	-	-	-	-	-
- ถอนเรื่อง	-	-	-	-	-	-
- ฟ้องศาลแรงงาน	-	-	-	-	-	-
3. การผลงงาน	-	-	-	-	-	-
4. ข้อขัดแย้งยังไม่ยุติ	1	1	754	-	-	-

ที่มา : สำนักงานสวัสดิการและคุ้มครองแรงงานจังหวัดอ่างทอง (หมายเหตุ:ข้อขัดแย้งที่เกิดขึ้นในไตรมาส 2 ปี พ.ศ.2557 ยุติลงแล้ว)



ตารางที่ 34 เปรียบเทียบสถานประกอบการที่เลิกกิจการ/เลิกจ้าง และลูกจ้างที่ถูกเลิกจ้างในจังหวัดอ่างทอง  
ประจำไตรมาส 3 ปี พ.ศ.2557 (กรกฎาคม – กันยายน)

ขนาดสถาน ประกอบการ	ไตรมาส 3/2556			ไตรมาส 2/2556			ไตรมาส 3/2557		
	สปก. เลิกกิจการ (แห่ง)	สปก. เลิกจ้าง (แห่ง)	ลูกจ้าง ถูกเลิกจ้าง (คน)	สปก. เลิกกิจการ (แห่ง)	สปก. เลิกจ้าง (แห่ง)	ลูกจ้าง ถูกเลิกจ้าง (คน)	สปก. เลิกกิจการ (แห่ง)	สปก. เลิกจ้าง (แห่ง)	ลูกจ้าง ถูกเลิกจ้าง (คน)
1 - 10 คน	-	-	-	15	-	42	1	-	3
11 - 20 คน	-	-	-	1	-	16	-	-	-
21 - 50 คน	-	-	-	-	-	-	-	-	-
51 - 100 คน	-	-	-	-	-	-	-	-	-
101 - 200 คน	-	-	-	-	-	-	-	-	-
201 - 500 คน	-	-	-	-	-	-	-	-	-
501 - 1,000 คน	-	-	-	-	-	-	-	-	-
รวม	-	-	-	16	-	58	1	-	3

ที่มา : สำนักงานประกันสังคมจังหวัดอ่างทอง

ตารางที่ 35 จำนวนสถานประกอบการและลูกจ้าง (กองทุนเงินทดแทน) จำแนกตามขนาดสถานประกอบการ ประจำปีไตรมาส 3 ปี พ.ศ.2557 (กรกฎาคม – กันยายน)

ขนาดสถานประกอบการ	จำนวน	
	สถานประกอบการ (แห่ง)	ลูกจ้าง (คน)
1 - 10 คน	570	1,968
11 - 20 คน	76	1,093
21 - 50 คน	61	1,947
51 - 100 คน	11	769
101 - 200 คน	8	1,022
201 - 500 คน	2	621
501 - 1,000 คน	1	816
<b>รวม</b>	<b>729</b>	<b>8,234</b>

ที่มา : สำนักงานประกันสังคมจังหวัดอ่างทอง

ตารางที่ 36 การประสบนันตรายหรือเจ็บป่วยเนื่องจากการทำงาน จำแนกตามความร้ายแรงและขนาดสถานประกอบการ (ในกองทุน)  
ประจำไตรมาส 3 ปี พ.ศ.2557 (กรกฎาคม – กันยายน)

ขนาดสถานประกอบการ กิจการ	ความร้ายแรง					รวม
	ตาย	สูญหาย	สูญเสียอวัยวะบางส่วน	หยุดงานเกิน 3 วัน	หยุดงานไม่เกิน 3 วัน	
1 - 10 คน	-	-	-	1	2	3
11 - 20 คน	-	-	1	5	-	6
21 - 50 คน	-	-	-	3	1	4
51 - 100 คน	-	-	-	1	3	4
101 - 200 คน	-	-	-	1	1	2
201 - 500 คน	-	-	-	-	-	-
501 - 1,000 คน	-	-	-	-	4	4
<b>รวม</b>	-	-	<b>1</b>	<b>11</b>	<b>11</b>	<b>23</b>

ที่มา : สำนักงานประกันสังคมจังหวัดอ่างทอง

ตารางที่ 37 การประสบอันตรายหรือเจ็บป่วยเนื่องจากการทำงานจังหวัดอ่างทอง จำแนกตามความร้ายแรง  
และสาเหตุการประสบอันตราย (ในกองทุน) ประจำปีไตรมาส 3 ปี พ.ศ.2557 (กรกฎาคม – กันยายน)

สาเหตุการประสบอันตราย	ความร้ายแรง				รวม
	ตาย	สูญเสียอวัยวะบางส่วน	หยุดงานเกิน 3 วัน	หยุดงานไม่เกิน 3 วัน	
ตกจากที่สูง	-	-	2	-	2
หกล้ม ลื่นล้ม	-	-	-	1	1
วัตถุหรือสิ่งของกระแทก/ชน	-	-	-	3	3
วัตถุหรือสิ่งของหนีบ/ดิ่ง	-	-	1	-	1
วัตถุหรือสิ่งของตัด/บาด/ทิ่มแทง	-	-	2	6	8
วัตถุหรือสิ่งของหรือสารเคมีกระเด็นเข้าตา	-	-	1	-	1
อุบัติเหตุจากยานพาหนะ	-	-	1	-	1
วัตถุหรือสิ่งของระเบิด	-	-	2	-	2
ไฟฟ้าช็อต	-	1	1	1	3
ผลจากความร้อนสูง/สัมผัสของร้อน	-	-	1	-	1
<b>รวม</b>	<b>-</b>	<b>-</b>	<b>11</b>	<b>11</b>	<b>23</b>

ที่มา : สำนักงานประกันสังคมจังหวัดอ่างทอง

ตารางที่ 38 จำนวนสถานประกอบการและลูกจ้าง (กองทุนประกันสังคม) จำแนกตามขนาดสถานประกอบการ ประจำปีไตรมาส 3 ปี พ.ศ.2557 (กรกฎาคม - กันยายน)

ขนาดสถานประกอบการ	จำนวน	
	สถานประกอบการ (แห่ง)	ผู้ประกันตน (คน)
1 - 10 คน	688	2,419
11 - 20 คน	111	1,614
21 - 50 คน	79	2,550
51 - 100 คน	21	1,428
101 - 200 คน	11	1,418
201 - 500 คน	4	1,203
501 - 1,000 คน	1	816
<b>รวม</b>	<b>915</b>	<b>11,448</b>

ที่มา : สำนักงานประกันสังคมจังหวัดอ่างทอง



# คณะผู้จัดทำ

## ที่ปรึกษา

นางสาวเนาวรัตน์	วัฒนชอบ	แรงงานจังหวัดอ่างทอง
นางสาวจงดี	มีแต่้ม	จัดหางานจังหวัดอ่างทอง
นายบุญลือ	ศาสตรเพ็ชร	สวัสดิการและคุ้มครองแรงงานจังหวัดอ่างทอง
นางจุฑาทิพ	ลักษณ์	ประกันสังคมจังหวัดอ่างทอง
นายนิพัฒน์	พัฒนชนะ	ผู้อำนวยการศูนย์พัฒนาฝีมือแรงงานจังหวัดอ่างทอง

## ผู้จัดทำ

นายณฤต	บรรดาศักดิ์	นักวิชาการแรงงานชำนาญการ
นางสาวศิริพร	ภาคแก้ว	นักวิชาการแรงงานปฏิบัติการ
นางสาวจิราพร	กาเรือง	เจ้าพนักงานการเงินและบัญชีปฏิบัติงาน
นางสุรางค์	กำลังมาก	พนักงานพิมพ์ ส3
นางสาวนวรรตน์	ภาคไพร่	เจ้าหน้าที่วิเคราะห์และจัดทำรายงาน ด้านสถานการณ์แรงงาน
นางสาวสินีนามู	วามาลัย	เจ้าหน้าที่บันทึกข้อมูล
นายสุรียา	เหลืองศิริธัญญา	พนักงานขับรถยนต์

## ขอขอบคุณ

ผู้ร่วมจัดทำ เจ้าหน้าที่หน่วยงานในสังกัดกระทรวงแรงงานจังหวัดอ่างทอง รวมตลอดถึงหน่วยงานอื่นๆ ที่เกี่ยวข้องในการจัดทำรายงานสถานการณ์แรงงานของสำนักงานแรงงานจังหวัดอ่างทอง

- ★ ข้อมูลที่ปรากฏในรายงานสถานการณ์แรงงานฉบับนี้ เป็นข้อมูลเบื้องต้นหรือค่าประมาณการ
- ★ ท่านสามารถติดตามรายละเอียดเนื้อหาสถานการณ์แรงงานจังหวัดอ่างทองทุกฉบับได้ที่  
เว็บไซต์สำนักงานแรงงานจังหวัดอ่างทอง ([www.angthong.mol.go.th](http://www.angthong.mol.go.th) หัวข้อ:รายงานสถานการณ์แรงงานจังหวัด)  
และเว็บไซต์จังหวัดอ่างทอง ([www.angthong.go.th](http://www.angthong.go.th) หัวข้อ:ข้อมูลสถิติสำคัญจังหวัดอ่างทอง/รายงานสถานการณ์  
แรงงานจังหวัดอ่างทอง)
- ★ หากท่านมีข้อสงสัยหรือข้อเสนอแนะประการใด สามารถติดต่อได้ที่สำนักงานแรงงานจังหวัดอ่างทอง  
หมายเลขโทรศัพท์ 0-3561-1553

